

V. İ. LENİN

**RUSYA'DA
KAPİTALİZMİN
GELİŞMESİ**

BİRİNCİ BASKI

RUSYA'DA KAPİTALİZMİN GELİŞMESİ
GENİŞ ÇAPLI SANAYİ İÇİN BİR İÇPAZARIN OLUŞMA SÜRECİ^[1]
V. İ. LENİN

V. İ. Lenin'in *Razvitiye kapitalizma v Rossi* (1896-99) adlı yapıtının İngilizcesinden (*The Development of Capitalism in Russia – The Process of the formation of a home market for large-scale industry*, Progress Publishers, Moscow 1964) çevirildi ve *Rusya'da Kapitalizmin Gelişmesi – Geniş-Çaplı Sanayi İçin Bir İçpazanın Oluşma Süreci* adı ile Sol Yayınları tarafından Eylül 1975 tarihinde yayınlandı.

Eriş Yayınları tarafından düzenlenmiştir. 2016.

<http://www.kurtuluscephesi.com>

<http://www.kurtuluscephesi.org>

<http://www.kurtuluscephesi.net>

İÇİNDEKİLER

- 15 Birinci Baskıya Önsöz
20 İkinci Baskıya Önsöz

BİRİNCİ BOLÜM NARODNİK İKTİSATÇILARIN TEORİK HATALARI 25

- 25 I. Toplumsal İşbölümü
Sanayilerin sayısındaki artış – Toplumsal işbölümünün bir sonucu olarak bir içpazarın yaratılması – Bu sürecin tarımda kendini göstermesi – Narodnik iktisatçıların görüşleri
- 28 II. Sınai Nüfusun, Tarımsal Nüfus Aleyhine Büyümesi
Bu olgu ile meta ekonomisinin ve kapitalist ekonominin niteliği arasındaki zorunlu bağlantı
- 29 III. Küçük Üreticilerin Yıkımı
Narodniklerin hatalı görüşleri – *Kapital* yazarının bu konudaki görüşü
- 31 IV. Artı-Değerin Gerçekleştirilmesinin Olanaksızlığı Yolundaki Narodnik Teori
Bay V. V. ve N. –on'un teorisinin özü; bu teorisinin hatalı niteliği – “Dışpazar”, gerçekleştirme sorununa yanlış bir biçimde sokulmuştur – Adı geçen yazarların kapitalizmin çelişkilerini yüzeysel değerlendirmeleri
- 36 V. Adam Smith'in Kapitalist Toplumdaki Toplam Toplumsal Ürünün Üretimi Ve Dolaşımı Hakkında Görüşleri Ve Marx'ın Bu Görüşleri Eleştirisi
Adam Smith'in değişmeyen sermayeyi işe katmaması – Bu hatanın ulusal gelir teorisi üzerine etkisi
- 40 VI. Marx'ın Gerçekleştirme Teorisi
Marx'ın teorisindeki temel öncüller – Basit yeniden üretim altında ürünün gerçekleştirilmesi – Marx'ın gerçekleştirme teorisinden çıkan ana sonuç – üretken tüketimin önemi – Üretimin sınırsız büyümesine doğru itime ile tüketimin sınırlı niteliği arasındaki çelişki

- 47 VII. Ulusal Gelir Teorisi
Proudhon – Rodbertus – Çağdaş iktisatçılar – Marx
- 54 VIII. Kapitalist Ulusun Niçin Bir Dışpazara İhtiyacı Vardır?
Bir dışpazar ihtiyacının nedenleri – Dışpazar ve kapitalizmin ilerici niteliği
- 56 IX. Birinci Bölümden Çıkan Sonuçlar
Yukarda incelenmiş olan önermelerin özeti – İçpazar sorununun özü

İKİNCİ BÖLÜM KÖYLÜLÜĞÜN FARKLILAŞMASI 60

- 60 I. Novorosya İçin Zemstvo İstatistikleri
Köylülüğün iktisadi grupları - Ticari tarım ve işgücünün alım ve satışı - Üst grup; toprağın, hayvanların ve aletlerin bir elde toplanması - Daha yüksek emek üretkenliği - Bay V. V.'nin at mülkiyetindeki azalma konusunda iddiası - Çiftlik emekçilerinin kiralanması ve Bay V. V.'nin bu olgu üzerine görüşü - Köylülüğün alt grubu; toprağın kiraya verilmesi - Orta grup; bu grubun istikrarsızlığı - Bay V. V. ve Karişev'in köylülerin kirayla tutmaları üzerine görüşleri - Narodniklerin, Bay Postnikov'un araştırmalarına karşı tutumları
- 78 II. Samara Eyaletine Ait Zemstvo İstatistikleri
Novouzensk üyesindeki farklı köylü gruplarına ilişkin veriler - Farklı grupların elindeki topraklar ve kullandıkları topraklar - Bay Karişev'in toprak kiralama ve tahıl fiyatları üzerine görüşleri - Ücretli emek; köylülüğün farklılaşması ile bir içpazarın yaratılması - Samara eyaletindeki kır proletaryası
- 86 III. Saratov Eyaleti İçin Zemstvo İstatistikleri
Farklı grupların çiftliklerine ilişkin veriler - Çiftlik emekçilerinin kiralanması - Zemstvo istatistiklerinde "sanayiler" - Kirayla tutmalar - Bay Karişev, N.-on ve Naress'in kirayla toprak tutma konusunda ileri sürdükleri iddialar - Kamışın ve öteki üyelerin bir karşılaştırması - Köylü ailelerin sınıflandırılmasının önemi
- 101 IV. Perm Eyaletine Ait Zemstvo İstatistikleri
Farklı grupların çiftliklerine ilişkin veriler - Çiftlik işçilerinin ve gündelikçilerinin kiralanması ve bunun önemi - Toprağın gübrelenmesi - Gelişmiş aletler - Ticari ve sınai kuruluşlar
- 109 V. Orel Eyaletine Ait Zemstvo İstatistikleri
Farklı grupların çiftliklerine ilişkin veriler - Orel eyaletine ait verilerden çıkan farklılaşma tablosunun eksikliği
- 113 VI. Voronej Eyaletine Ait Zemstvo İstatistikleri
Voronej özetlerinde sınıflandırma yöntemleri - Zadonsk

- uveyzine ait veriler – Sanayiler
- 118 VII. Nijni-Novgorod Eyaletine Ait İstatistikler
Üç uyezd için çiftlik gruplarına ilişkin veriler
- 122 VIII. Öteki Eyaletlere Ait Zemstvo İstatistiklerine Bir Bakış
Novgorod eyaleti, Demyansk uyezdi – Çernigo eyaleti,
Kozelets uyezdi – Yenisey eyaleti – Poltava eyaleti, üç uyezd –
Kaluga eyaleti – Tver eyaleti
- 128 IX. Köylülüğün Farklılaşmasına İlişkin Yukarda Sözü Geçen
Zemstvo İstatistiklerinin Özeti
Özetleme yöntemleri – Birleşik tablo ve grafik – Grafikteki
çeşitli sütunların incelenmesi – Farklılaşma derecesi açısından
farklı yerler arasında karşılaştırma
- 141 X. Zemstvo İstatistikleri ve Ordu-At sayım Sonuçlarının Özeti
21 eyaletin 112 uyezdi için Zemstvo istatistikleri – Avrupa
Rusyası'nın 49 eyaleti için ordu-at sayımı sonuçları – Bu veri-
lerin önemi
- 146 XI. 1888-1891 ve 1896-1900 Ordu-At Sayımlarının Karşılaştırıl-
ması
Avrupa Rusyası'nın 48 eyaletine ait veriler – Bay Viklyayev
ve Çernenkov'un istatistiki çalışmaları
- 149 XII. Köylü Bütçelerine İlişkin Zemstvo İstatistikleri
sonuçları – Harcamaların ve gelirlerin büyüklüğü – Har-
camaların bileşimi – Gelirlerin bileşimi – Bütçelerin nakit böl-
ümleri – Vergilerin önemi – (B). Köylü çiftçiliğinin bir nitelen-
dirmesi – Çiftlikler hakkında genel veriler – Mülkiyet ve aletler
– Çiftlik harcaması – Tarımdan gelen gelir – Görünüşteki bir
istisna – (C). Yaşam düzeyinin bir nitelendirmesi – Yiyecek
için aynı harcama – Yiyecek için nakit harcama – Kişisel tüke-
tim için geri kalan harcamalar – kişisel ve üretken tüketim için
nakit harcamalar – Köylülüğün üst “tabakası” hakkında Bay N.
–on'un görüşleri – Kırsal işçiler ile köylülerin yaşam düzeyleri
arasında bir karşılaştırma – Bay Şçerbina'nın yöntemleri
- 176 XIII. İkinci Bölümden Çıkan Sonuçlar
Meta ekonomisinin anlamı – 1) Köy topluluğu içindeki
kapitalist çelişkiler – 2) “Köylülükten çıkma” – 3) Kapital'de
bu sürecin tanımı – 4) Köylü burjuvazi – 5) Kır proletaryası.
Avrupa tipi küçük toprak sahibi kırsal işçi – 6) Orta köylülük
– 7) Kapitalizm için bir içpazarın oluşması – 8) Artan farklılaş-
ma; göçün önemi – 9) Tüccar ve tefeci sermayesi. Sorunun
teorideki sunuluşu. Bu sermaye biçimleri ile sınıai sermaye
arasındaki bağlantı – 10) Emek-hizmeti ve bunun köylülükteki
farklılaşma üzerine etkisi

ÜÇÜNCÜ BÖLÜM
TOPRAK SAHİPLERİNİN ANGARYA
İKTİSADINDAN KAPİTALİST İKTİSADA GEÇİŞLERİ
193

- 193 I. Angarya İktisadının Temel Özellikleri
Serf ekonomisi sisteminin özü ve bunun koşulları
- 195 II. Angarya ve Kapitalist İktisat Sistemlerinin Birleşimi
Reformdan sonra, eski sistemin kalıntıları- Emek-hizmeti sistemi ve kapitalist sistem - bunların nispi önemi - Emek-hizmeti sisteminden kapitalist sisteme geçiş
- 201 III. Emek-Hizmeti Sisteminin Tanımı
Emek-hizmeti tipleri - Aynı kiralamalar ve bunların önemi - Emek-hizmetinde emeğe ödeme yapılması - Emek-hizmetinde kişisel bağımlılık - Emek-hizmetinin genel değerlendirilmesi
- 209 IV. Emek-Hizmeti Sisteminin Çöküşü
İki tip emek-hizmeti - Köylülükteki farklılaşmanın önemi - Bay Stebut'un görüşü - Çeşitli yayınlardaki görüşler
- 215 V. Soruna Narodnik Yaklaşım
Emek-hizmeti sisteminin idealleştirilmesi - Bay Kablukov'un iddiası
- 220 VI. Engelhardt'in Çiftliğinin Öyküsü
Çiftliğin ilk durumu ve burada yapılan tedrici değişikliklerin yapısı
- 225 VII. Tarımda Makine Kullanımı
Tarım makineleri üretiminin gelişmesinde dört dönem - Resmî istatistiklerin eksikliği - Çeşitli tarım makinelerinin kullanımına ait veriler
- 235 VIII. Tarımda Makinenin Önemi
Makine kullanımının kapitalist niteliği - Makine kullanımının sonuçları - Narodniklerin tutarsızlığı
- 244 IX. Tarımda Ücretli Emek
"Tarımsal dışarı işleri" - bunların önemi - çapları - Tüm Avrupa Rusyası'ndaki tarım işçilerinin sayısı
- 249 X. Tarımda Kiralanmış Emeğin Önemi
Tarım işçilerinin koşulları - Özel kiralama biçimleri - Küçük ve büyük patronların işçilerinin koşulları - Kamu denetiminin ilk unsurları - Tarımsal göçün narodniklerce değerlendirilmesi

DÖRDÜNCÜ BÖLÜM
TİCARÎ TARIMIN BÜYÜMESİ
260

- 260 I. Reform-Sonrası Rusya'nda Tarımsal Üretim ve Ticari Tarım Tipleri Üzerine Genel Veriler
1864-1865, 1870-1879, 1883-1887, 1885-1894'te tahıl ve patates üretimi – Patates ekimi ve önemi – Ticari tarım alanları – Bay Kablukov'un iddiaları
- 265 II. Ticari Tahıl Tarımı Alanı
Baş tahıl üretimi merkezindeki kayma – Dış bölgelerin koloni olarak önemi – Bu alandaki tarımın kapitalist niteliği
- 271 III. Ticari Çiftlik Hayvancılığı Alanı, Süt Üretme Çiftçiliğindeki Gelişmeye Ait Genel Veriler
Farklı alanlardaki çiftlik hayvancılığının önemi – Bay Kovalevski ve Levitski'nin hesabı – Peynir yapımının gelişmesi – Resmi verilerin eksikliği – Teknik ilerleme
- 277 IV. Devam, Tanımlanan Alandaki Toprakbeyi Tarımı İktisadî Tarımın rasyonelleştirilmesi – “Birleşik süttevlere” ve bunların önemi – Bir içpazarın oluşması – Tarım işçilerinin sinai eyaletlere göçü - İşçilerin yıl boyunca daha eşit dağılımı – Küçük çiftçilerin bağımlılığı ve Bay V. V.'nin bunu değerlendirmesi
- 285 V. Devam, Süt Üretme Çiftçiliği Alanında Köylülüğün Farklaşması
İneklerin köylüler arasında dağılımı – St. Petersburg uyezidine ait ayrıntılar – “Köylü tarımında ilerici eğilimler” – Bu ilerlemenin yoksullar üzerine etkisi
- 294 VI. Keten-Yetiştirme Alanı
Ticari keten-yetiştiriciliğindeki büyüme – Farklı ticari tarım tipleri arasında değişim – Keten alanındaki “aşınıklar” – Teknik ilerlemeler
- 299 VII. Tarım Ürünlerinin Teknik İşlenmesi
Fabrika ya da teknik çiftçilik sisteminin önemi
- 300 1) Damıtma
Tarımsal damıtmanın ölçüsü – Patates damıtmasının gelişmesi ve önemi
- 303 2) Pancar Şekeri Üretimi
Şeker pancarı üretiminde büyüme– Kapitalist tarımın ilerlemesi
- 306 3) Patates Nişastası Üretimi
Büyümesi – Bu üretim dalının gelişmesindeki iki süreç – Moskova eyaletindeki ve Vladimir eyaletindeki nişasta “sanaayii”

- 310 4) Bitkisel Yağ Üretimi
Bu üretimin gelişmesindeki ikili süreç – Bir kulübe sanayii olarak yağcılık
- 313 5) Tütün Yetiştiriciliği
- 316 VIII. Sınai Sebze ve Meyve Yetiştiriciliği; Yörekent Çiftçiliği
Ticari meyve yetiştiriciliğindeki ve sebze yetiştiriciliğindeki büyüme– St. Petersburg, Moskova ve Yaroslavl eyaletlerinde köylü sebze yetiştiricileri – Ser sanayii – Sınai karpuz yetiştiriciliği – Yörekent çiftçiliği ve nitelikleri
- 323 IX. Rus Tarımında Kapitalizmin Önemi Üzerine Sonuçlar
1) Tarımın işletmeye dönüşmesi üzerine– 2) Tarımda kapitalizmin özel nitelikleri – 3) kapitalizm için içpazarın oluşması – 4) Rus tarımında kapitalizmin ilerici tarihi rolü
- 331 X. Tarımdaki Kapitalizm Üzerine Narodnik Teoriler. “Kış Zamanının Boş Kalması”
Bu teorinin dar ve basmakalıp niteliği – Sürecin çok önemli yönlerini içermemesi
- 337 XI. Devam. – Köy Topluluğu. – Marx’ın Küçük Çaplı Tarım Üzerine Görüşü. – Engels’in Çağdaş tarımsa Bunalım Üzerine Düşüncesi
Narodniklerin köy topluluğu sorunun yanlış sunuşları – Kapital’deki bir pasajı yanlış anlayışları – Marx’ın köylütarımını değerlendirdişi – Tarım kapitalizmini değerlendirdişi – Bay N. –on’un yersiz aktarması

BEŞİNCİ BÖLÜM SANAYİ KAPİTALİZMİNİN İLK AŞAMALARI

345

- 345 I. Ev Sanayii ve Elsanatları
Ev sanayiinin kalıntıları– Elsanatlarının hüküm sürme derecesi - Bunların temel özellikleri
- 348 II. Sanayide Küçük Meta Üreticileri. Küçük Sanayilerdeki Sanat Ruhı
Elsanatlarından meta üretimine geçiş – Rekabet korkusu
- 352 III. Reformdan Sonra Küçük Sanayilerin Büyümesi. Bu Sürecin İki Biçimi ve Anlamı
Küçük sanayilerdeki büyümenin nedenleri – Sanayicilerin dış bölgelere yerleşmesi – Yerel nüfus arasında küçük sanayilerin büyümesi – Sermayenin kayması – Küçük sanayilerdeki büyüme ile köylülükteki farklılaşma arasındaki bağlantı
- 358 IV. Küçük Meta Üreticilerinin Farklılaşması. Moskova Eyale-

- tindeki Elsanatçıların Evden Eve Sayımına Ait Veriler
Sorunun sunuluşu – Verileri işleme yöntemi – Birleşik
tablo ve grafik Sonuçlar: ücretli emek – Emegün üretkenliği -
gelifirler – Elsanatı sanayilerinin küçük-burjuva yapısı
- 369 V. Kapitalist Basit İşbirliği
Önemi ve üretime etkisi – Arteller
- 373 VI. Küçük Sanayilerdeki Tüccar Sermayesi
Alıcının ortaya çıkmasına yolaçan koşullar – Dantela sa-
nayıindeki tacir kadınlar – Pazarlama örgütü örnekleri – Na-
rodniklerin görüşleri – Tüccar sermayesinin biçimleri
- 383 VII. “Sanayi ve Tarım”
Tablonun verileri – Ücretli İşçilerin tarımı – “Toprak
emekçileri” – Sanayi ve tarıma ilişkin öteki veriler – Çalışma
döneminin uzunluğu – Özet
- 393 VIII. “Sanayi ile Tarımla Birleşmesi”
Narodniklerin teorisi – Sanayi ile tarımla birleşme biçim-
leri ve bunların farklı anlamları
- 395 IX. Kırlarımızdaki Kapitalizm-Öncesi Ekonomi Üzerine
Bazı Görüşler

ALTINCI BÖLÜM
KAPİTALİST MANÜFAKTÜR VE KAPİTALİST EV SANAYİİ
399

- 399 I. Manüfaktürün Doğuşu ve Temel Özellikleri
Manüfaktür kavramı – İkili kaynağı ve önemi
- 401 II. Rus Sanayiinde Kapitalist Manüfaktür
- 401 1) Dokuma Sanayileri
- 405 2) Tekstil Sanayiinin Öteki Dalları, Keçe İşi
- 409 3) Şapka-Kasket ve Kenevir-İp İşleri
- 413 4) Tahta İşleme İşleri
- 417 5) Çiftlik Hayvanları Ürünlerinin İşlenmesi. Deri ve Kürk
İşleri
- 425 6) Geri Kalan Çiftlik Hayvanı Ürünlerini İşleme İşleri
- 430 7) Madenî Ürünlerin İşlenmesi
- 431 8) Madenî İşler. Pavlovo Sanayileri
- 435 9) Öteki Madenî İşler
- 438 10) Mücevher, Semaver ve Akordeon İşleri
- 444 III. Manüfaktürde Teknik İşbölümü ve Önemi
El üretimi, çıraklık – Geniş-çaplı makineli sanayie bir ha-
zırlık aşaması olarak işbölümü - bunun işçiler üzerine etkisi
- 448 IV. Bölgesel İşbölümü ve Tarımın Sanayiden Ayrılması
Bay Karizomenov'un düşüncesi – Tarım-dışı merkezler
– Manüfaktürün geçici niteliği – Nüfusun kültür düzeyinin

- yükselmesi
- 452 V. Manüfaktürün İktisadi Yapısı
Üretimin koşulları – Bay Orsiyannikov ve Karizome-
nov'un bunu tanımlayışları
- 455 VI. Manüfaktürde Tüccar ve Sınai Sermayesi. “Alıcı” ve
“Fabrika Sahibi”
Büyük ve küçük kuruluşlar arasındaki bağlantı – Narodniklerin hatası
- 459 VII. Manüfaktürün Bir Eki Olarak Kapitalist Ev Sanayii
Önemi – Tipik özellikleri – yayılmasını hazırlayan koşullar – artı-nüfus teorisindeki önemi
- 465 VIII. “Elsanatu” Sanayi Nedir?
Elsanatçıları üzerine bazı toplu istatistikler – Kapitalist ilişkiler içinde çalıştırılan işçilerin ağır basması – “Elsanatu” deyiminin muğlaklığı ve bunun istismar edilmesi

YEDİNCİ BÖLÜM GENİŞ-ÇAPLI MAKİNELİ SANAYİN GELİŞMESİ

471

- 471 I. Bilimsel Fabrika Kavramı ve “Fabrika” İstatistiklerinin Anlamı
- 473 II. Fabrika İstatistiklerimiz
Kaynakları – 60'lardaki yayınlar – Askeri İstatistiki Özet'in özel niteliği – Bay Orlov'ın Kılavuz'u – Ticaret ve ‘Manüfaktür bakanlığının Derlemeler’i – 1884-85 Rusya Sonuçları; Bay Karişev'in hataları – Eyalet istatistik komitelerinin verileri – Liste – Rusya'daki fabrikaların sayısı büyüyor mu?
- 486 III. Geniş-Çaplı Sanayiinin Gelişmesi Üzerine Tarihî-İstatistikî Verilerin İncelenmesi
- 486 1) Tekstil İşleri
- 492 2) Tahta İşleme Sanayileri
- 493 3) Kimya, Çiftlik Hayvanı Ürünleri ve Seramik Sanayileri
- 497 4) Metalürji Sanayileri
- 497 5) Gıda Sanayileri
- 500 6) Dolaylı Vergi Ödeyenler ve Öteki İşler
- 502 7) Sonuçlar
- 503 IV. Madencilik Sanayiinin Gelişmesi
Urallar, özel nitelikleri – Güney - Kafkasya – Donetz havzasındaki büyük ve küçük madenler – Maden sanayiinin gelişmesine ait verilerin önemi
- 515 V. Büyük Kapitalist İşletmelerdeki İşçilerin Sayısı Büyüyor mu?
1865 ve 1890 yıllarına ait veriler – Narodniklerin yanlış

- yöntemi
- 526 VI. Buharlı Motor İstatistikleri
1875-1878 ve 1892 yıllarına ait veriler
- 528 VII. Büyük Fabrikaların Gelişmesi
1866, 1879, 1890 ve 1894-95 yıllarına ait veriler – Fabrika sanayiindeki ve maden sanayiindeki en büyük işletmeler – Bay N.-on'un hataları
- 536 VIII. Geniş-Çaplı Sanayiın Dağılımı
1879 ve 1890 yıllarında önde gelen fabrika sanayii merkezlerine ait veriler – Üç merkez tipi – Merkezlerin sınıflandırılması – Kırsal fabrika merkezlerinin büyümesi ve bunun önemi
- 543 IX. Kereste ve İnşaat Sanayilerinin Gelişmesi
Kereste sanayiın büyümesi - örgütlenmesi – İnşaat sanayiinde kapitalizmin büyümesi
- 552 X. Fabrikanın Eki
- 555 XI. Sanayiın Tarımdan Tam Olarak Ayrılması
Narodniklerin hatası – Moskova Zemstvo sağlık istatistikleri
- 560 XII. Rus Sanayiinde Kapitalizmin Gelişmesindeki Üç Aşama
Bütün aşamalar arasındaki bağlantı – Özel teknik nitelikler – Kapitalist ilişkilerin büyümesi – Sanayideki gelişmenin niteliği – Sanayiın tarımdan ayrılması – Yaşama koşullarındaki farklılıklar – İçpazarın büyümesi

SEKİZİNCİ BÖLÜM
İÇPAZARIN OLUŞMASI
571

- 571 I. Meta Dolaşımının Büyümesi
Demiryollarının gelişmesi – Su ulaşımı – Ticaret ve bankalar
- 576 II. Ticarî Ve Sınai Nüfusun Büyümesi
- 577 1) Kentlerin Büyümesi
- 579 2) İç Yerleşmenin Önemi
- 583 3) Fabrika Kasabaları ve Köyleri İle Ticarî ve Sınai Kasaba ve Köylerin Büyümesi
- 586 4) Tarımsal Olmayan Dışarı İşler
Tarımsal olmayan dışarı işler – Ölçüleri ve büyümeleri – İlerici rolleri – Narodnik yazarların bunları değerlendirmesi
- 599 III. Ücretli Emek Kullanımındaki Büyüme.
Ücretli işçilerin yaklaşık sayısı – Kapitalist artı-nüfus –

- Narodniklerin hatası
- 605 IV. İşgücü İçin Bir İçpazarın Oluşması
Ücretlerin büyüklüğü ile bağlantılı olarak ücretli işçilerin temel hareketleri – Bir içpazarın oluşması – Bay N.–on’un “teori” si
- 610 V. Sınır Bölgelerinin Önemi, İçpazar mı, Dışpazar mı?
Kapitalizmin yayılma dürtüsü – Kafkasya örneği – Bir pazarın oluşma sürecinin iki yönü
- 614 VI. Kapitalizmin “Misyonu”
Toplumsal emeğin üretkenliğinde artış – Emeğin toplumsallaştırılması – Narodniklerle aynılıkların nedeni
- 630 EKLER
- 631 Eleştirel Olmayan Eleştiri (Bay Skvortsov’un Nauçnoye Obozrenye’deki n° 12, 1889. “Meta Fetişizmi” Makalesi Üzerine)
- 656 *Açıklayıcı Notlar*

BİRİNCİ BASKIYA ÖNSÖZ

BURADA sunulan çalışmada, yazar, Rus kapitalizmi için bir içpazarın nasıl oluşmakta olduğu sorunu inceleme amacına yönelmiştir. Bildiğimiz gibi bu sorun, çok önceden, (başta Bay V. V. ve N. -on^[2] olmak üzere), narodnik görüşlerin esas savunucuları tarafından ortaya atılmıştır, bu görüşleri eleştirmek ise, bize düşen bir görev olacaktır. Bu eleştiride, muhaliflerimizin görüşlerindeki hataları ve yanlış anlamaları incelemekle yetinmemizin mümkün olmadığını düşündük, ortaya atılan soruyu yanıtlarken, bize öyle geldi ki, bir içpazarın oluşumunu ve büyümesini gösteren gerçekleri kanıt olarak ileri sürmek yeterli olmayacaktır, çünkü, bu tip gerçeklerin gelişigüzel seçildiği ve tersini gösteren gerçeklerin ihmal edildiği yolunda itirazlar olabilir. Rusya'da kapitalizmin bütün gelişme sürecini incelemek, onu tümü ile tanımlamaya çalışmak, bize zorunlu göründü. Söylemeye bile gerek yok ki, böylesine geniş bir görev, eğer bazı sınırlamalar getirilmeseydi, bir tek kişinin gücünün ötesinde olurdu. [sayfa 17] İlkönce, başlığın ken-

disinden de anlaşılacağı gibi, Rusya'da kapitalizmin gelişmesi sorununu, yalnızca içpazar açısından ele alıyor ve dışpazar sorununu ve dış ticaretle ilgili verileri bir yana bırakıyoruz. İkincisi, salt Reform-sonrası dönemle yetiniyoruz. Üçüncüsü, esas olarak ve hemen hemen tamamen, içteki, salt Rus eyaletlere ilişkin verileri ele alıyoruz. Dördüncüsü, sürecin yalnızca iktisadi yönüyle yetiniyoruz. Ama gene de, belirtilen bütün sınırlamalara rağmen, geri kalan konu, son derece geniş bir konudur. Yazar, böylesine geniş bir konu ile uğraşmanın zorluklarına, hatta tehlikesine, gözlerini hiç de kapamış değil, ama ona öyle geliyor ki, Rus kapitalizminin içpazar sorununu aydınlatmak için, toplumsal ekonominin bütün alanlarında yer alan sürecin çeşitli yönleri arasındaki ilişkiyi ve karşılıklı bağları göstermek kesinlikle gereklidir. Bu yüzden, daha ayrıntılı bir çalışmayı, daha derin araştırmalara bırakarak, sürecin ana niteliklerinin incelenmesi ile yetineceğiz.

Çalışmamızın planı şöyledir: Birinci Bölümde, mümkün olduğu kadar kısa bir biçimde, soyut ekonomi politişin kapitalizm için içpazar konusu üzerindeki temel teorik önermelerini inceleyeceğiz. Bu, çalışmanın geri kalanına, gerçeklere ilişkin kısmına bir çeşit giriş görevi yapacak ve daha ilerdeki açıklamalarımızda bizi, tekrar tekrar teoriye başvurmak gereğinden kurtaracaktır. Bundan sonraki üç bölümde, Reform-sonrası Rusya'da, tarımın kapitalist evrimini tanımlamaya çalışacağız, şöyle ki, İkinci Bölümde, köylülüğün farklılaşması ile ilgili Zemstvo istatistik verilerini; Üçüncü Bölümde, toprakbeyliği iktisadındaki geçiş dönemine ve bu iktisattaki angarya sisteminin yerini kapitalist sistemin almasına ait verileri; Dördüncü Bölümde de, ticari ve kapitalist tarımdaki oluşumun, ilerlerken aldığı biçimlerle ilgili verileri inceleyeceğiz. Ondan sonraki üç bölüm, kapitalizmin sanayimizdeki gelişme aşamalarına ve biçimlerine ayrılacaktır; Beşinci Bölümde, kapitalizmin, sanayideki, yani *küçük köylü (elsanatı olarak bilinen) sanayiindeki* ilk aşamalarını; Altıncı Bölümde, kapitalist manüfaktür ve ka-

pitalist ev sanayii ile ilgili verileri ve Yedinci bölümde geniş-
çaplı makineli sanayiın gelişimi ile ilgili verileri inceleyece-
ğiz. Son bölümde (sekiz), tanımlanmış olan sürecin çeşitli
yönleri arasındaki bağlantıyı belirtmeye ve bu sürecin genel
bir görünümünü vermeye çalışacağız. [sayfa 18]

Not. ^[3] Çok yazık ki, bu çalışmada, K. Kautsky'nin, *Die Agrarfrage* (Stuttgart, Dietz; 1899; 1. Kesim. "Die Entwicklung der Landwirtschaft in der kapitalistischen Gesellschaft")² adlı kitabındaki, "kapitalist toplumda tarımın gelişmesi"ne ilişkin mükemmel tahlilden yararlanamadık.

(Mevcut çalışmanın büyük bir kısmı dizildikten sonra elimize geçen) bu kitap, *Kapital*'in Üçüncü Cildinden sonra, son zamanların iktisadi yazınına yapılan en dikkate değer katkıdır. Kautsky, tarımın kapitalist evrimindeki "temel eğilimleri" araştırmaktadır; amacı, modern tarımdaki çeşitli olgular, "genel bir sürecin özel belirtileri olarak" incelemektir (Vorrede,³ VI). Rusya'nın gerek iktisadi, gerek iktisat-dışı alanlarda pek büyük özelliklere sahip olmasına karşın, bu genel sürecin Batı Avrupa'daki ve Rusya'daki temel özelliklerinin ne dereceye kadar özdeş olduğu kaydedilmeye değer bir noktadır. Örneğin, ilerleyen işbölümü ve makine kullanılması, genel olarak modern kapitalist tarıma özgüdür, (Kautsky, IV, b, c), bu, Reform-sonrası Rusya'da da farkedilen bir olgudur (ilerde bkz: Üçüncü Bölüm, VII ve VIII; Dördüncü Bölüm, özellikle IX). "Köylülüğün proleterleştirilmesi" süreci, (Kautsky'nin kitabında VIII. Bölümün başlığı) ücretli emeğin küçük köylüler arasında, her biçimde yayılmasıyla her yerde ortaya çıkmaktadır. (Kautsky, VIII, b); biz, bunun paralelini, Rusya'da, verilmiş toprağa

¹ *Tarım Sorunu*, Kısım 1. "Kapitalist Toplumda Tarımın Gelişmesi".
-ç.

² Rusça bir çevirisi mevcuttur. -ç.

³ Önsöz. -ç.

sahip, büyük bir ücretli işçiler sınıfının oluşmasında görüyoruz (ilerde bkz: İkinci Bölüm). Her kapitalist toplumda, bir küçük köylülüğün varlığı, tarımda, küçük üretimin teknik üstünlüğü yüzünden değil, küçük köylülerin, ihtiyaç düzeylerini, ücretli işçilerinkinin altına düşürmeleri yüzünden ve enerjilerini ücretli işçilerden çok daha fazla zorlamalarındandır (Kautsky, VI, b; Kautsky, tekrar tekrar, “ücretli tarım işçisi küçük köylüden daha iyi bir durumdadır” diyor: s. 110, 317, 320); aynı şey, Rusya’da da gözlenilebilir (ilerde bkz: İkinci Bölüm, XI, C^[4]). Bu nedenle, Rusça deyim kullanırsak, “tarımsal dışarı işler” ya da Almanların deymiyle “göçmen köylülerin tarımsal ücretli emeğini”, (Kautsky, s. 192. İlerde, karşı: Üçüncü Bölüm, X) ; ya da işçilerin ve köylülerin, köylerden kentlere ve fabrikalara göçü gibi bir olguyu (Kautsky, IX, e; özellikle s. 343; ve daha birçok yerde ilerde karşı: Sekizinci Bölüm, II); geniş-çaplı kapitalist sanayi, kırsal bölgelere yerleşmesini (Kautsky, s. 187. İlerde Karşı: Yedinci Bölüm, VIII) değerlendirmekte, Batı Avrupa ve Rus marksistlerinin birleşmeleri doğaldır. Tarımsal kapitalizmin [sayfa 19] *tarihi* önemini aynı biçimde değerlendirdiğimizi, (Kautsky, birçok yerde, özellikle, s. 289, 292, 298. İlerde karşı. Dördüncü Bölüm, IX), kapitalizm öncesi ilişkilere kıyasla, tarımdaki kapitalist ilişkilerin *ilerici* niteliğini aynı biçimde kabul ettiğimizi, [Kautsky, s 382 “*Des Gesindes*’in (kişi olarak bağımlı çiftlik emekçilerinin, hizmetkarların) ve *Der Instleute*’ın (“çiftlik emekçisi ile kiracı ekicinin arasında bir ara kategori”: emek-hizmeti ile ödeme yaparak, toprak kiralayan köylü), çalışma saatleri dışında özgür insanlar olan gündelikçi emekçiler tarafından saf dışı edilmesi büyük bir toplumsal *ilerleme* olacaktır.” İlerde karşı. Dördüncü Bölüm, IX, 4] Kautsky şunları kesinlikle açıklıyor köy topluluğunun ortak olarak yürütülen geniş-çaplı modern tarımı benimsemesi “söz konusu değildir” (s 338): köy topluluğunun sağlanmasını ve geliştirilmesini talep eden Batı Avrupalı tarımcılar, asla sosyalist değil, işçileri, küçük toprak parçalarıyla bağımlı kılmak isteyen büyük toprak sa-

hiplerinin çıkarlarını temsil eden insanlardır (s. 334); bütün Avrupa ülkelerinde, toprak sahiplerinin çıkarlarını temsil edenler, tarım işçilerine toprak vererek onları bağımlı kılmak isterler ve daha şimdiden, buna uygun tedbirlerle yasal etkinlik kazandırmaya çalışmaktadırlar (s 182); el-sanatı sanayiini (*Hausindustrie*) -kapitalist sömürünün bu en kötü biçimini- getirerek, küçük köylülüğe yardım etme yolundaki çabalarla, “en kararlı biçimde savaşılmalıdır” (s 181). Naradnizm sözcülerinin, Batı Avrupa ve Rus marksistlerini kesin alarak birbirinden ayırma hususunda giriştikleri son çabalar karşısında, (bkz Bay V. Voronisav’un, 17 Şubat 1899’da Rus Sanayi ve Ticaretini Yükseltme Derneğinde yaptığı konuşma, *Novoye Vremya* [“Yeni Zamanlar”], n° 8255, 19 Şubat 1899)^[5] Batı Avrupa ve Rus marksistlerinin kesin bir görüş birliği içinde olduğunu belirtmeyi gerekli görüyoruz. [sayfa 20]

İKİNCİ BASKIYA ÖNSÖZ^[6]

BU kitap, Rus devriminden önceki dönemde, 1895-1896'da büyük grevlerin patlak vermesinden sonra gelen hafif durgunluk sırasında yazılmıştır. O zamanlar, işçi sınıfı, kendi içine kapanmış gibiydi, genişliğine ve derinliğine yayılıyor ve 1901 gösteri hareketinin başlamasına ortam hazırlıyordu.

Bu yapıtta, iktisadi bir araştırmaya ve istatistiklerin eleştirel çözümlemesine dayanarak sunulan, Rusya'nın toplumsal ve iktisadi düzeninin ve dolayısıyla sınıf yapısının tahlili, bugün, devrimin ilerlemesi içinde, bütün sınıfların, açık siyasi faaliyeti ile doğrulanmıştır. Proletaryanın önder rolü, tamamen ortaya çıkmıştır. Ayrıca, tarih süreci içinde, proletaryanın gücünün, onun toplam nüfus içindeki payından sınırsız ölçüde daha büyük olduğu da ortaya çıkmıştır. Bunun ve diğer olgunun iktisadi temeli, önünüzdeki çalışmada sergilenmiştir.

Ayrıca, devrim, şimdi, köylülüğün ikili durumunu ve ikili rolünü [sayfa 21] gitgide daha çok ortaya koymaktadır. Bir

yandan, angarya iktisadının bir sürü kalıntısı ve serfliğin her çeşit kalıntısı ile birlikte, yoksul köylünün görülmemiş bir biçimde yoksullaşması, devrimci köylü hareketinin derin kaynaklarını, bir yığın olarak köylülüğün devrimci niteliğinin derin köklerini tümüyle açıklıyor. Öte yandan da, mevcut çeşitli siyasi partilerin ve sayısız ideolojik-siyasi eğilimlerin niteliği, devrimin ilerleyişi sırasında bu yığının, özünde mevcut olan çelişkili sınıf yapısını, küçük-burjuva niteliğini, onun içindeki mülk sahipliği ve proleterlik eğilimleri arasındaki uzlaşmaz karşıtlığı ortaya koyuyor. Yoksullaşmış küçük mülk sahibinin, karşı-devrimci burjuvazi ile devrimci proleterya arasında bocalaması, her kapitalist toplumda görülen önemsiz bir küçük üreticiler azınlığı zenginleşir, “yolunu bulur”, burjuvalaşırken, büyük çoğunluğun ya tamamen mahvolması, ücretli işçiler veya dilenciler haline gelmesi, ya da ebediyen, adeta, bir proleter yaşantısıyla geçinmesi olgusu kadar kaçınılmazdır. Köylülük arasındaki bu her iki eğilimin iktisadi temeli, önünüzdeki çalışmada gösterilmiştir.

Bu iktisadi temelle, Rusya’da devrim, kuşkusuz, kaçınılmaz olarak bir burjuva devrimi olacaktır. Bu marksist önerme, hiç bir şekilde çürütülemez. Bu, asla unutulmamalı. Her zaman, Rus devriminin bütün iktisadi ve siyasi sorunlarına uygulanmalıdır.

Ama, bu önermeyi uygulamasını bilmek gerek. Farkı sınıfların durumlarının ve çıkarlarının somut bir tahlili, şu ya da bu soruna uygulanan bu gerçeğin kesin anlamını tanımlamak için bir araç olmalıdır. Plehanov’un başı çektiği, sağ-kanat sosyal-demokratları arasında pek sık raslanan karşıt düşünme biçimi, yani somut sorunlara verilecek cevabı, devrimimizin temel niteliği hakkındaki genel gerçeğin basit mantıki gelişmesinde aramak çabası, marksizmin bayağılaştırılmasıdır ve diyalektik materyalizmle açıktan açığa alay etmektir. Bu devrimin, niteliği hakkındaki genel gerçeğten, örneğin, devrimde “burjuvazinin önder rolü”nü ya da sosyalistlerin liberalleri desteklemesi gerektiğini çıka-

ran insanlar için, Marx, pek muhtemelen, bir keresinde, Heine'den aktardığı sözleri, gene tekrarlardı. "Canavar dış-leri ektim, pireler biçtim."^[7]

Rus devrimi, mevcut iktisadi temeliyle, gelişiminde ve sonucunda nesnel olarak iki anaçizgi izleyebilir.

Ya eski toprakbeyliği iktisadı, binlerce bağla serfliğe bağlanmış haliyle muhafaza edilir ve bu, yavaş yavaş salt kapitalist, "juncker" iktisadı haline dönüşür. Emek-hizmetinden kapitalizme nihai geçişin temeli, feodal toprakbeyliği iktisadının iç başkalaşımıdır. Devletin tarım sisteminin tümü kapitalist hale gelir ve uzun bir ^[sayfa 22] süre için feodal özelliklerini korur. Ya da eski toprakbeyliği iktisadı, serfliğin bütün kalıntılarını ve her şeyden önce büyük toprak sahipliğini yok eden devrimle yıkılır. Emek-hizmetinden kapitalizme nihai geçişin temeli, toprak beylerinin malikanelerine köylülük yaranına el konulmasının sonunda müthiş bir hız kazanmış olan küçük köylü çiftçiliğinin özgür gelişimidir. Tarım sisteminin tümü kapitalist hale gelir, çünkü, serfliğin izleri ne kadar eksiksiz yok edilirse, köylülüğün farklılaşması o kadar hızlı ilerler. Bir başka deyişle: ya - esas olarak, toprak mülkiyetinin ve eski "üstyapının", baş dayanaklarının muhafaza edilmesi; dolayısıyla, liberal-monarşist burjuvazinin ve toprak beyinin egemen rol oynaması, halivakti yerinde köylülüğün hızla onların yanına geçmesi, geniş-çapta mülksüzleştirilmekle kalmayıp, buna ek olarak, kadetlerce^[8] önerilen şu ya da bu türde, toprak-tazminatı ile köleleştirilmiş, ve irticain egemenliği ile ezilmiş ve körletilmiş köylü yığınlarının çökmesi; böyle bir burjuva devriminin yürütücüleri, Ekimcilere^[9] yakın tipteki politikacılar olacaktır. Ya da toprakbeyliğinin ve buna tekabül eden eski "üstyapının" bütün ana dayanaklarının yıkılması; istikrarsız ya da karşı-devrimci burjuvazinin etkisiz hale getirilmesiyle proletaryanın ve köylü yığınlarının egemen rol oynaması; işçi ve köylü yığınlar için meta üretimi altında düşünülebilecek en iyi koşullarda, üretici güçlerin kapitalist bir temel üzerinde en hızlı ve en özgür gelişimi; dolayısıyla, ilerde iş-

çi sınıfının sosyalist yeniden örgütlenmeyi, bu gerçek ve temel görevini başarması için en elverişli koşulları yaratılması. Kuşkusuz şu ya da bu tip kapitalist evrimin unsurlarının, sonsuz çeşitte birleşmeleri mümkündür ve ancak iflah olmaz bilgiçler, yalnızca, Marx'ın farklı bir dönem hakkındaki şu ya da bu görüşünü aktararak ortaya çıkan özel ve karmaşık sorunları çözmeye kalkışabilirler.

Burada okura sunulan deneme, Rusya'nın devrim-öncesi iktisadının bir çözümlemesini vermektedir. Devrimci bir dönemde, bir ülkedeki yaşam, öyle bir hızla ve coşkuya ilerler ki, siyasi mücadelenin ateşi içinde, iktisadi evrimin temel sonuçlarını tanımlamak olanaksızlaşır. Bir yanda Bay Stolipinler,^[10] öte yanda da liberaller (hem de yalnız kadetler *à la* Struve değil, genel olarak tüm kadetler) devrimi, birinci modele göre başarmak için, düzenle, inatla ve tutarlı bir biçimde çalışıyorlar. Son zamanlarda tanık olduğumuz, 3 Haziran 1907 darbesi,^[11] Rus halkının sözde temsili organında toprak beylerinin tam egemenliğini sağlamaya uğraşan karşı-devrim için bir zafer demektir. Ama bu "zafer" ne ölçüde kalıcı bir zaferdir, bu başka bir sorun; devrimin ikinci tipte sonuçlanması [sayfa 23] uğruna mücadele devam ediyor. Yalnızca proletarya değil, köylülüğün geniş yığınları da, az çok azimle, az çok tutarlı bir biçimde ve az çok bilinçli olarak bu sonuç için çalışıyorlar. Karşı-devrim, doğrudan yığın mücadelesini, açık şiddetle bastırmak için ne kadar çalışırsa çalışsın, kadetler, alçakça ve ikiyüzlü karşı-devrimci fikirleriyle onu boğmak için ne kadar uğraşırlarsa uğraşsınlar, bu mücadele, her şeye karşın, kah burada, kah orada patlak vermekte ve yüksek küçük-burjuva politikacı çevrelerinin, kesinlikle, (özellikle "halkçı sosyalistler" ve **trudovikler**^[12]) kadetlerin ihanet havasına, **molçalinizm**^[13] ve ılımlı ve merasim düşkünü darkafalıların ve bürokratların kendini beğenmişlik özelliklerine bulaşmış olmalarına karşın, "emek" siyasetine ve narodnik partilere de damgasını vurmaktadır.

Bu mücadele nasıl sonuçlanacak, Rus devriminin ilk

hücumunun nihai sonucu ne olacak - şimdiden bunu söylemek olanaksızdır. Bu yüzden, bu denemeyi baştan sona yeniden gözden geçirmenin henüz zamanı gelmemiştir,⁴ (üstelik, işçi sınıfı hareketine katılan bir kimsenin acil parti görevleri, ona hiç boş zaman bırakmıyor). İkinci baskı, devrim-öncesi Rus iktisadının tanımlanmasının sınırlarını aşmıyor. Yazar, metni tekrar gözden geçirmek ve düzeltmek ve en son istatistiki malzemelerden alınan *en hayati* eklemeleri yapmakla yetinmek zorunda kalmıştır. Bunlar, son at-sayımlarına ilişkin veriler, hasat istatistikleri, 1897 Rusya nüfus sayımının sonuçları, fabrika istatistiklerinden alınan *yeni verilerdir* vb.. [sayfa 24]

Temmuz 1907

YAZAR

⁴ Böyle bir gözden geçirme, belki de mevcut çalışmanın devamını gerektirecektir. Bu durumda, Birinci Cilt, devrimden önceki Rus iktisadının bir tahliline, İkinci Cilt ise devrimin sonuçlarının ve başarılarının incelenmesine ayrılmalıdır.

BİRİNCİ BOLÜM NARODNİK İKTİSATÇILARIN TEORİK HATALARI^[14]

PAZAR, gelişimi sırasında kapitalist ekonomiye dönüşen meta ekonomisine ait bir kategoridir ve ancak kapitalist ekonomi altında tam egemenlik ve evrensel geçerlilik kazanır. Bu yüzden, içpazara ilişkin temel teorik önermeleri incelemek için, basit meta ekonomisinden başlamalı ve onun tedricen kapitalist ekonomiye dönüşümünü izlemeliyiz.

I. TOPLUMSAL İŞBÖLÜMÜ

Meta ekonomisinin temeli, toplumsal işbölümüdür. İmalat sanayii, hammadde sanayiinden ayrılır, bunların her biri meta olarak belirli ürünler üreten ve bunları başkalarının ürünleriyle değişen türlere ve alt türlere bölünürler. Böylece, meta ekonomisinin gelişimi, ayrı ve bağımsız sanayi dallarının sayısında bir artışa yol açar; bu gelişme, yalnızca her ayrı ürünün değil, hatta bir ürünün her bir ayrı parçasının yapımını - yalnızca bir ürünün yapımını değil, [sayfa 25]

hatta ürünü tüketime hazırlamadaki aynı işlemleri bile, özel bir sanayi dalına dönüştürme eğilimini taşır. Doğal ekonomi altında, toplum, türdeş bir iktisadi birimler yığından (ataerki köylü ailelerinden, ilkel köy topluluklarından, feodal malikanelerden) oluşuyordu ve bu birimlerden herbiri, çeşitli türde hammaddelerin elde edilmesinden, bunların tüketim için en son hazırlığına kadar, bütün iktisadi faaliyet biçimleriyle uğraşıyordu. Meta ekonomisinde ise, türdeş olmayan iktisadi birimler doğar, aynı iktisat dallarının sayısı artar, ve tek ve aynı iktisadi görevi gören iktisadi birimlerin sayısı azalır. Kapitalizm için bir içpazar yaratılması sürecinde baş etmen olan şey, toplumsal işbölümündeki işte bu ilerleyen gelişmedir. "... Temelin, meta üretimi ve onun mutlak biçimi olan kapitalist üretim olduğu her yerde" diyor Marks, "... ancak diğer metalar onlar için bir eşdeğer oluşturdukları sürece, yani, diğer ürünler, onların karşısında metalar ve değerler olarak çıktıkları sürece; böylece de, üreticilerin kendileri için acil geçim araçları olarak değil de, metalar olarak, yalnızca, değişim-değerlerine (paraya) dönüştürülmeleriyle, yabancılaşmalarıyla kullanım-değerleri haline gelen ürünler olarak üretildikleri sürece ürünler, metadılar, ya da gerçekleştirilecek, paraya çevrilecek bir değişim-değerine sahip kullanım-değerleridir. *Bu metaların pazarı, toplumsal işbölümü aracılığıyla gelişir*, üretken emeklerin birbirinden ayrılması, *onlara karşılıklı olarak birbirleri için pazar hizmeti gördürerek* bunların herbirinin ürününü, karşılıklı olarak meta haline, birbiri için eşdeğerler haline dönüştürür." (*Das Kapital*, III, 2, 177-178; Rusça çeviri, 526. ^[15] Tersi belirtilmedikçe, bütün aktarmalarda italikler, tarafımızdan dizdirilmiştir, burada da öyle.)

Söylemeye gerek yok ki, yukarda değinilen, imalat sanayiinin, hammaddeler sanayiinden, imalatın tarımdan ayrılması, tarımın kendisini de, bir sanayie, ekonominin meta-üreten bir dalına dönüştürür. Durmadan artan sayıda sanayi dalı yaratarak, ürün imalatındaki çeşitli farklılıkları birbirinden ayıran uzmanlaşma süreci, tarımda da ken-

dini göstererek, özel tarımsal bölgeler (ve çiftlik sistemleri)¹ yaratır ve yalnızca tarım ve sanayi ürünleri arasında [sayfa 26] değil, çeşitli tarım ürünleri arasında da değişime yol açar. Ticari (ve kapitalist) tarımdaki bu uzmanlaşma, bütün kapitalist ülkelerde uluslararası işbölümüyle kendini gösterir, aşağıda ayrıntısıyla göstereceğimiz üzere, bu durum Reform-sonrası Rusya için de geçerlidir.

Demek ki, toplumsal işbölümü, meta ekonomisinin ve kapitalist ekonominin bütün gelişme sürecinin temelidir. Bu yüzden, bu sürecin, yapay tedbirlerin bir sonucu olduğunu, “izlenen yoldan bir sapmadan” vb. doğduğunu ilan eden narodnik teorisyenlerimizin, Rusya’daki toplumsal işbölümü gerçeğini gizlemeye ya da önemini küçültmeye çalışmış olmaları, çok doğaldır. Bay. V. V., “Rusya’da Tarımsal ve Sınai İşbölümü” adlı makalesinde (*Vestnik Yevropi* [“Avrupalı Haberci”], 1884, n° 7), “Rusya’da toplumsal işbölümü ilkesinin hüküm sürdüğünü” “yadsımış” (s. 347), ve bu ülkede, toplumsal işbölümünün, “halkın yaşamının derinliklerinden fıskırmadığını, onun içine dışardan girmeye çabaladığını” ilan etmişti (s. 338). Bay N. -on, *Denemeler*’inde, satışa sunulan tahıl miktarındaki artış hakkında şunları ileri sürüyordu: “Bu olgu, üretilen tahılın, ülke çapında daha eşit dağıtıldığı, Arhangelskli balıkçının, şimdi, Samara tahılı tükettiği, ve Samaralı çiftçinin akşam yemeğine Arhangelsk balığı eklediği anlamına gelebilir. Oysa, gerçekte, hiç de böyle bir şey olmamaktadır (Reform-Sonrası Toplumsal Ekonomimiz Üzerine Denemeler, St. Petersburg 1893, s. 37). Burada Rusya’da hiç toplumsal işbölümü olmadığı şeklindeki kesin iddia, hiç bir veriye dayanılmadan

¹ Örneğin, I. A. Stebut. *Tarla Tarımının İlkeleri* adlı yapıtında, çiftçilik sistemlerini, pazarlanan esas ürüne göre ayırır. Üç temel çiftçilik sistemi vardır: (1) Tahıl yetiştirmek (Bay A. Skvortsov’un deyimiyle, tahıl çiftçiliği) ; (2) çiftlik hayvanları yetiştiriciliği (pazarlanan esas ürün, çiftlik hayvanı ürünüdür); ve (3) sınai. (Bay A. Skvortsov’un deyimiyle teknik çiftçilik) pazarlanan esas ürün, teknik işlemden geçen tarımsal üründür. Bkz: A. Skvortsov, *Buharlı Taşıtların Tarım Üzerine Etkisi*, Varşova 1890, s. 68 ve devamı.

ve genellikle bilinen gerçeklerin tersine, pervasızca öne sürülüyor! Rusya'daki kapitalizmin yapay niteliğine ilişkin narodnik teori, ancak, bütün meta ekonomisinin esas temeli olan şeyi, yani toplumsal işbölümünü yadsıyarak, ya da onu “yapay” ilan ederek kurulabilirdi.

II. SİNAİ NÜFUSUN, TARIMSAL NÜFUS ALEYHİNE BÜYÜMESİ

Meta ekonomisinden önceki dönemde, imalatın hammaddeler sanayii ile birleşmiş olması ve hammaddeler sanayiinin başında tarımın gelmesi gerçeğinden dolayı, meta ekonomisinin gelişmesi, sanayi dallarının birbiri ardısıra tarımdan ayrılması biçimini alır. Meta ekonomisinin çok gelişmediği (ya da hiç gelişmediği) bir ülkenin nüfusu, hemen hemen tamamen tarımsaldır. Ancak bu, nüfusun yalnızca tarımla uğraştığı şeklinde anlaşılmalıdır: bu, sadece, [sayfa 27] tarımla uğraşan nüfusun, aynı zamanda, tarım ürünlerini de işlediği, ve değişimin ve işbölümünün hemen hemen hiç olmadığı anlamına gelir. Dolayısıyla, meta ekonomisinin gelişmesi, *eo ipso*, nüfusun gitgide büyüyen bir bölümünün tarımdan ayrılması, yani sınaî nüfusun tarımsal nüfus aleyhine büyümesi anlamına gelir. “*Tarım-dışı nüfusa kıyasla, tarımsal nüfusun sürekli olarak azalması, kapitalist üretimin yapısından gelir, çünkü, sanayide (dar anlamıyla) değişmeyen sermayenin değişen sermaye aleyhine artması, değişen sermayedeki bu nispi azalışa rağmen, mutlak bir artışla beraber gider; öte yandan, tarımda, belirli bir toprak parçasından yararlanmak için gerekli olan değişen sermaye, mutlak olarak azalır; ancak, yeni toprağın ekime açılması ölçüsünde mutlak olarak artabilir, ama bu da, gene önkoşul olarak tarım-dışı nüfusta daha da büyük bir büyümeyi gerektirir.*” (*Das Kapital*, III, 2, 177. Rusça çeviri, s. 526.)^[16] O halde, ticarî ve sınaî nüfusta tarımsal nüfus aleyhine bir artış olmaksızın kapitalizm düşünülemez ve herkes de bilir ki, bu olgu, en açık bir biçimde, bütün kapitalist ül-

kelerde ortaya çıkmaktadır. Bu durumun, içpazar açısından taşıdığı önemin çok büyük olduğunu tanıtlamaya bile gerek yok, çünkü içpazar, hem sanayiın evrimine, hem de tarımın evrimine ayrılmaz bir biçimde bağlıdır; sinai merkezlerin kurulması, bunların sayıca artışı; ve nüfusu kendilerine çekmeleri, bütün kırsal sistem üzerinde çok derin bir etki yapmak ve ticari ve kapitalist tarımda bir büyümeye yol açmak zorundadır. Narodnik iktisadın savunucularının, hem salt teorik tartışmalarında, hem de Rusya’da kapitalizm hakkındaki tartışmalarında, bu yasaı tamamen görmezlikten gelmeleri, daha da dikkate değer (bu yasanın Rusya’daki özel belirtilerine. daha ilerde, Sekizinci Bölümde uzun uzadıya değineceğiz). Bay V. V. ve N. -on’un kapitalizm için içpazara ilişkin teorileri, sadece önemsiz bir şeyi ihmal ediyor – nüfusun tarımdan sanayie akması ve bu gerçeğin tarım üzerindeki etkisi.²

III. KÜÇÜK ÜRETİCİLERİN YIKIMI

Buraya kadar basit meta üretimi ile uğraştık. Şimdi, kapitalist üretime geçiyoruz, yani basit meta üreticileri yerine, bir yanda [sayfa 28] üretim araçları sahiplerinin, öte yanda da ücretli işçinin, işgücün satan kişinin bulunduğunu varsayıyoruz. Küçük üreticinin ücretli işçi haline gelmesi, üretim araçlarını -toprak, aletler, atölyeler vb.- yitirdiğini, yani, “yoksullaştığını”, “yıkıldığını” varsayar. Bu yıkımın, “nüfusun alım gücünü azalttığı”, kapitalizm için “içpazarı daralttığı” yolunda bir görüş ileri sürülmektedir. (Bay N. -on, *loc. cit.*, s. 185. Ayrıca s. 203, 275, 287, 339-340 vb.. Bay V. V.’nin yazılarının çoğunda, aynı görüş ileri sürülmektedir.) Burada, Rusya’daki bu sürece ilişkin gerçek verilerle uğraş-

² Sinai nüfusun büyümesi sorununa karşı, Batı Avrupa romantiklerinin ve Rus narodniklerinin aynı tutumu benimsediklerini, “İktisadi Romantizmin Bir Tanımlaması. Sismondi ve Bizim Yerli Sismondicilerimiz” adlı makalemizde belirtmiştik. [Bkz: Lenin, *Collected Works*. c. 2. -ç.]

mıyoruz - bunları, daha sonraki bölümlerde, ayrıntısıyla inceleyeceğiz. Bu anda, sorun, salt teorik olarak konmaktadır, yani, sorun, kapitalist üretime dönüştüğü hallerde, genel olarak meta üretimleriyle ilgilidir. Adını andığımız yazarlar da, bu sorunu teorik olarak koyuyorlar, yani küçük üreticilerin yıkımı şeklindeki basit gerçekten, içpazarın daraldığı sonucunu çıkartıyorlar. Bu görüş, kesinlikle yanlıştır ve iktisadi yazınımızda ısrarla varlığını koruması, ancak, narodizmin romantik önyargılarıyla açıklanabilir (dipnotta değinilen makaleye bakınız). Unutuluyor ki, üreticilerin bir bölümünün, üretim araçlarından “kurtarılması”, zorunlu olarak, bunların başka ellere geçeceğini, sermayeye dönüşeceğini varsayar, dolayısıyla da, bu üretim araçlarının yeni sahiplerinin, önceden üretici tarafından tüketilen ürünleri, meta olarak üreteceğini yani içpazarı genişleteceğini, üretim araçlarının yeni sahiplerinin üretimi genişletirken, yeni aletler, hammaddeler, ulaşım araçları vb. için ve ayrıca tüketim maddeleri için (bu yeni sahiplerin zenginleşmesi, doğal olarak onların tüketiminde bir artış demektir) pazara bir talep sunacağını varsayar. Unutuluyor ki, pazar için önemli olan, hiç bir zaman, üreticinin refahı değildir, para sahibi olmasıdır; daha önce esas olarak doğal ekonomiyi sürdüren, ataerkil köylünün refahındaki düşüş, elindeki para miktarında bir artışla pekala bağdaşabilir, çünkü, bu tip bir köylü, ne kadar çok yıkıma uğrarsa, işgücünü satma yoluna başvurmaya o kadar çok mecbur olur ve pazardan sağlayacağı (çok az da olsa) geçim araçlarının payı o kadar büyük olur. “Tarımsal nüfusun bir bölümünün [topraktan] serbest bırakılması ile onların eski beslenme araçları da serbest bırakılmış olur. Bunlar, şimdi, değişen sermayenin” (işgücünün satın alınması için harcanan sermaye) “maddi unsurlarına dönüşmüşlerdir.” (*Das Kapital*, I, 776.) “Tarımsal nüfusun bir bölümünün mülksüzleştirilmesi ve tarım dışına sürülmesi, yalnızca, emekçileri, onların geçim araçlarını, emek malzemesini, sınıai sermaye için özgür kılmakla kalmadı, ayrıca içpazarı da yarattı.” (*ibid.*, 778.)^[17] O halde so-

yut teorik açıdan [sayfa 29] meta ekonomisinin ve kapitalizmin geliştiği bir toplumda, küçük üreticilerin yıkımı, Bay N. -on ve V. V.'nin buradan çıkarmak istediklerinin tam karşıtı bir anlam taşır; içpazarın daralması değil, yaratılması anlamına gelir. Eğer Rus küçük üreticilerinin yıkımının, içpazarın daralacağı anlamına geldiğini önsel olarak ilan eden aynı Bay N. -on, gene de, Marx'ın az önce aktarılan karşıt iddialarını delil olarak aktarıyorsa, (*Denemeler*. s. 71 ve 114), bu, yalnızca, bu yazarın *Kapital*'den alıntılarla kendini yere çalmakta dikkate değer bir yeteneğe sahip olduğunu tanıtlar.

IV. ARTI-DEĞERİN GERÇEKLEŞTİRİLMESİNİN OLANAKSIZLIĞI YOLUNDAKİ NARODNİK TEORİ

İçpazar teorisinde bundan sonraki soru şudur. Biliyoruz ki, kapitalist üretimde bir ürünün değeri, üç kısma indirgenir: (1) birinci kısım, değişmeyen sermayenin, yani önceden, hammaddeler ve yardımcı maddeler, makineler ve üretim aletleri vb. biçiminde var olan ve sadece, bitmiş ürünün belli bir parçasında yeniden üretilen değer yerine geçer; (2) ikinci kısım, değişen sermayenin yerini alır; yani işçinin geçimini karşılar, ve son olarak da, (3) üçüncü kısım, kapitaliste ait olan artı-değeri oluşturur. Çoğunlukla, ilk iki kısmın gerçekleştirilmesinin (yani pazarda, buna tekabül eden eşdeğer bir satış bulunmasının) güçlük arzetyeacağı kabul edilir (sorunu, Bay N. -on ve V. V. havasında koyuyoruz), çünkü, birinci kısım üretime, ikinci kısım da işçi sınıfının tüketimine gider. Ama, üçüncü kısım -artı-değer- nasıl gerçekleştirilir? Hiç kuşkusuz bütünüyle kapitalistler tarafından tüketilemez. Bu yüzden, bizim iktisatçılar, artı-değerin gerçekleştirilmesi "güçlüğünden çıkış yolunun", "dış pazar elde etme" sonucuna varıyorlar. (N. -on, *Denemeler*, Kısım II, genel olarak XV ve özel olarak s. 205; V. V., "Pazara Arzulunan Metalarda Fazlalık", *Oteçestvenye Zapiski* ["Anavatan Notları"], ve *Teorik İktisat Üzerine Makaleler*, St. Petersburg, 1895, s. 179 ve devamı.)

Adı geçen yazarlar, kapitalist bir ulusun, bir dışpazara sahip olma ihtiyacını, kapitalistlerin ürünlerini başka bir yoldan gerçekleştiremeyecekleri önerisi ile açıklıyorlar. Onlara göre, Rusya'daki içpazar, köylülüğün yıkımı ve artı-değerin bir dışpazar olmaksızın gerçekleştirilmesinin olanaksızlığı yüzünden daralmaktadır, dışpazar da, kapitalist gelişme yoluna çok geç giren genç bir ülkeye kapalıdır - ve böylece, Rus kapitalizminin dayanaksız olduğu, ölü doğduğu tanıtılmıştır diye ilan [sayfa 30] edilmektedir, salt önsel (ve üstelik teorik olarak yanlış) varsayımlara dayanan bir iddiadır bu.

Bay N. -on gerçekleştirme üzerine görüşlerini anlatırken (*Denemeler*'inin bu bölümünde Marx hakkında tek söz etmemiş olmasına rağmen), açıktır ki, Marx'ın, bu konudaki teorisini gözönünde tutmaktadır, ama bunu kesinlikle anlayamamış; biraz sonra göreceğimiz gibi, tanınmayacak hale getirinceye kadar tahrif etmiştir. Bu durum, onun görüşlerinin, bütün esas noktalarda, Bay V. V.'nininkilerle bağdaşması biçimindeki garip gerçeği açıklığa kavuşturuyor; Bay V. V.'yi teoriyi "anlamamakla" suçlayamayız, çünkü onun, teoriyi birazcık olsun bildiğinden şüphelenmek, ona yapılacak en büyük haksızlık olur. Her iki yazar da, teorilerini, konuyu ilk ele alan kendileriymiş gibi ve bazı sonuçlara "kendi başlarına" ulaşmışlar gibi anlatıyorlar; her ikisi de, eski iktisatçıların konu üzerindeki tartışmalarını tümüyle bilmezlikten geliyorlar ve her ikisi de *Kapital*'in II. Cildinde³ çürütülmüş olan eski hataları tekrarlıyorlar. Her iki yazar da, her halde değişmeyen sermayenin gerçekleştirilmesinin hiç bir güçlük arzemediğini düşünerek ürünün gerçekleştirilmesi sorununun tümünü, artı-değerin gerçekleştirilmesi sorununa indiriyorlar. Bu çocukça görüş, narodnik gerçekleştirme

³ Bu açıdan, özellikle şaşırtıcı olan şey, Bay V. V.'nin, yazın ahlakının bütün sınırlarını aşan küstahlığıdır. Teorisini açıkladıktan, ve özellikle gerçekleştirme sorunu ile uğraşan *Kapital*'in II. Cildinden hiç haberi olmadığını ele verdikten sonra, devam ediyor ve "önergelerimi kurarken" Marx'ın teorisinden "yararlandım" şeklinde tamamen asılsız bir söz ediyor!! (*Teorik İktisat Üzerine Makaleler*, III. Makale, "Üretim, Dağılım ve Tüketimin Kapitalist Yasası [aynen böyle!?!]" s. 162.)

teorisinin bütün diğer hatalarına kaynak olan, çok büyük bir hata içermektedir. İşin doğrusu şudur, gerçekleştirmeyi açıklamadaki güçlük, tamı tamına, değişmeyen sermayenin gerçekleştirilmesini açıklamadaki güçlükten ibaretir. Gerçekleştirilmesi için, değişmeyen sermayenin, tekrar üretime sokulması gerekir ve bu da, ancak, üretim araçları üreten sermaye için doğrudan doğruya uygulanabilir. Ama, eğer, sermayenin değişmeyen kısmını karşılayan ürün, tüketim maddelerinden oluşuyorsa, doğrudan doğruya, yeneden üretime sokulamaz; üretim araçları yapan toplumsal üretim kesimi ile tüketim maddeleri yapan kesim arasında bir *değişim* gereklidir. Sorunun bütün güçlüğü bu noktadadır, bizim iktisatçıların *farkına varmadığı* bir güçlüktür bu. Genel olarak konuşursak, Bay V. V., sorunu, kapitalist üretimin amacı birikim değil de tüketimmiş gibi koyuyor ve şu pek derin iddiayı ileri sürüyor, “Bir azınlığın elinde, [sayfa 31] gelişmelerinin belli bir aşamasında, organizmanın tüketim gücünün üstünde” (aynen alınmıştır!) “bir maddi eşyalar yığını akar” (*loc. cit.*, 149) ve “ürünlerin bolluğuna yol açan şey, fabrikatörlerin ölçülülüğü ve onlarla yetinmesi değil, tüketim gücünü, artı-değerin büyüdüğü hızda artıramayan insan organizmasının [!] sınırlılığı ve yeterince esnek olmayışıdır.” (*ibid.*, 161.) Bay N. -on, sorunu koyarken kapitalist üretimdeki amacın tüketim olduğunu düşünmüyormuş gibi, üretim araçlarının, gerçekleştirme sorununa ilişkin rolünü ve önemini hesaba katıyormuş gibi görünmeye çalışır; oysa gerçekte, dolaşım süreci ve toplam toplumsal sermayenin yeniden üretimi hakkında hiç bir açık fikre sahip değildir, bir sürü çelişki içinde şaşırıp kalmıştır. Bu çelişkilerin hepsini ayrıntısıyla incelemeye girişmeyeceğiz (Bay N. -on’un *Denemeler*’inde s. 203-205); bu, pek nankör bir iş olurdu (zaten Bay Bulgakov,⁴ *Kapitalist Üretimde Pazarlar*,

⁴ Bugünkü okura, daha ilerde oldukça sık aktarma yapacağımız, Bay Bulgakov ve ayrıca Bay Struve ve Tugan-Baronovski’nin, 1899’da marksist olmaya çalıştıklarını hatırlatmak gereksiz olmayacak. Şimdi bunların hepsi, “Marx’ın eleştirmenleri” olmaktan da çıkıp, açıkça burju-

Moskova 1897, s. 237 -245, adlı kitabında bu işi kısmen yapmıştır), ve üstelik burada Bay N, -on'un iddialarını değerlendiriş biçimimizin haklı olduğunu tanıtlamak için, onun nihai sonucunu, yani, artı-değerin gerçekleştirilmesi güçlüğünden çıkar yolun, dışpazar olduğu yolundaki görüşünü incelemek yeter, Bay N. -on'un bu sonucu (bu, esas olarak, Bay V. V.'nin ulaştığı sonucun basit bir tekrardır), onun, ne kapitalist toplumda ürünün gerçekleştirilmesini (yani içpazar teorisini), ne de dışpazarın rolünü, hiç bir şekilde anlamadığını en çarpıcı biçimde ortaya koymaktadır. Gerçekten de, "gerçekleştirme" sorununa dışpazarı karıştırmakta sağduyunun zerresi var mı? Gerçekleştirme sorunu, kapitalist ürünün her parçası için, değer olarak (değişmeyen sermaye, değişen sermaye ve artı-değer) ve maddi biçimde (üretim araçları ve tüketim maddeleri, özellikle ihtiyaç maddeleri ve lüks eşya) pazarda kendisinin yerine geçecek olan bir başka ürün parçasının nasıl bulunacağıdır. Açıktır ki, dış ticaret, burada işin içine katılmamalıdır, çünkü, onu işe karıştırmak, sorunun çözümünü bir milim ilerletmez, sadece sorunu bir ülkeden birkaçına yayarak, çözümü uzaklaştırır. Artı-değerin gerçekleştirilmesindeki "güçlükten çıkış yolunun" dış ticarete olduğunu keşfeden aynı bay N. -on, örneğin ücretler hakkında şunları ileri sürüyor: Yıllık ürünün doğrudan üreticilerce, işçilerce, ücretler biçiminde alınan kısmıyla, "geçim [sayfa 32] araçlarının, ancak, toplam ücretlere eşit olan kısmı, dolaşım dışına çekilebilir" (203). Şu soru ortaya çıkıyor, iktisatçımız, belli bir ülkedeki kapitalistlerin, tam da ücretler tarafından gerçekleştirilmeleri için gereken nicelikte ve nitelikte geçim araçları üreteceğini nereden biliyor? Bu konuda dışpazardan vazgeçebileceğini nereden biliyor? Açıktır ki, bunu bilmemektedir ve dışpazar sorununu tamamen bir kenara itmiştir, çünkü, değişen sermayenin gerçekleştirilmesi tartışılırken, önemli olan şey, ürünün bir kısmının yerine bir başka kısmının geçme-

va iktisatçıları haline gelmişlerdir. (2. baskıya not.^[18])

sidir. Bu yerine geçişin, bir ülkede mi, yoksa iki ülkede mi olduğu hiç de önemli değildir. Oysa Bay N. -on, artı-değere ilişkin olarak bu zorunlu öncülden hareket ediyor ve sorunu, çözeceği yerde, dışpazardan söz ederek, geçiştiriyor. Ürünün dışpazarda satılması, bizatihi açıklama gerektirir, yani ürünün satılan kısmı için bir eşdeğer bulunması, kapitalist ürünün, birincinin yerine geçecek bir başka kısmının bulunması açıklanmalıdır. Bu yüzden, Marx der ki, gerçekleştirme sorununu incelerken, dışpazar, dış ticaret “tümüyle bir kenara bırakılmalıdır”, çünkü, “yeniden üretilen yıllık ürün değerinin tahliline dış ticaretin karıştırılması, soruna veya çözümüne hiç bir yeni unsur katmadan, yalnızca karışıklık yaratır” (*Das Kapital*, II, 469).^[19] Bay V. V. ve N. -on, artı-değerin gerçekleştirilmesine işaret etmekle, kapitalizmin çelişkilerinin, derin bir değerlendirmesini yaptıklarını sanıyorlardı. Oysa gerçekte, kapitalizmin çelişkilerinin son derece yüzeysel bir değerlendirmesini vermekteydiler, çünkü, eğer gerçekleştirmenin ve bundan doğan “bunalımların” vb. “güçlüklerinden” söz ediliyorsa, bu “güçlüklerin” yalnızca artı-değer için değil, kapitalist ürünün bütün parçaları için, sadece mümkün değil, aynı zamanda zorunlu olduğu da kabul edilmelidir. Üretimin çeşitli dallarının dağılımındaki oransızlık yüzünden beliren bu tür güçlükler, yalnızca, artı-değerin gerçekleştirilmesinde değil, değişen ve değişmeyen sermayenin gerçekleştirilmesinde de, yalnızca tüketim maddelerinden oluşan ürünün gerçekleştirilmesinde değil, üretim araçlarından oluşanların gerçekleştirilmesinde de, sürekli olarak ortaya çıkar. Bu türden “güçlükler” ve bunalımlar olmaksızın, genel olarak, hiç bir kapitalist üretim, ayrı ayrı üreticilerin tanımadıkları bir dünya pazarı için üretimleri, sözkonusu olamaz. [sayfa 33]

V. ADAM SMİTH'İN KAPİTALİST TOPLUMDAKI
TOPLAM TOPLUMSAL ÜRÜNÜN ÜRETİMİ VE
DOLAŞIMI HAKKINDA GÖRÜŞLERİ VE
MARX'IN BU GÖRÜŞLERİ ELEŞTİRİSİ

Gerçekleştirme teorisini doğru bir biçimde anlayabilmek için, Marx'a kadar, bu konuda ekonomi politikte rakipsiz hüküm sürmüş hatalı teorinin temelini atan Adam Smith'le işe başlamalıyız. Adam Smith, bir meta'nı fiyatını yalnızca iki parçaya bölüyordu: değişen sermaye (onun kullandığı terimle, ücretler) ve artı-değer ("kâr" ve "rantı" birleştirmiyor, böylece aslında toplam olarak üç kısım hesaplıyordu),⁵ Gene bunun gibi, metaların toplamını, toplam yıllık toplumsal ürünü de, aynı kısımlara ayırıyor ve bunları doğrudan doğruya toplumdaki iki sınıfın: işçilerin ve kapitalistlerin (Smith 'in deyiimiyle girişimciler ve toprak beyleri) "geliri" olarak sınıflandırıyor.⁶

Adam Smith, değer'in üçüncü kısmını, değişmeyen sermayeyi atlarken neye dayanmaktadır? Onun bu kısmı görmemesi sözkonusu olamaz, Smith, bu kısmın da ücretlerden ve artı-değerden oluştuğunu varsayıyordu. Bu konuda şu görüşleri öne sürüyor: "Örneğin, tahılın fiyatında, bir kısım toprak beyinin rantını karşılar, bir başka kısım emekçilerin ücretlerini ya da emekçilerin bakımı ile tahılı üretmekte kullanılan çeki hayvanlarının bakımını karşılar ve üçüncüsü de çiftçinin kârını karşılar, Bu üç kısım, ya doğrudan doğruya ya da son tahlilde, tahıl fiyatının tümünü oluşturuyor görünmektedir. Çiftçinin stoklarını yenilemek, ya da çeki hayvanlarının ve diğer çiftçilik aletlerinin yıpranmasını karşılamak için, bir dördüncü kısım gerekli olduğu bel-

⁵ Adam Smith, *An Inquiry into the Nature and Causes of the Wealth of Nations*, 4. baskı, 1801, c. 1, s. 75, Kitap 1: "Emeğin Üretken Güçlerindeki İyileşmenin Nedenleri Hakkında, ve Emeğin Ürününün, Halkın Farklı Tabakaları Arasında Doğal Olarak Dağıldığı Düzen Hakkında", Bölüm VI, "Meta Fiyatlarını Oluşturan Kısımlar Hakkında", Bibikov'un Rusça çevirisi, (St. Petersburg, 1866), c. 1, s. 171.

⁶ *Loc. cit.*, 1. s. 78. Rusça çeviri, 1, s. 174.

ki düşünülebilir. Ama, hesaba katılmalıdır ki, herhangi bir çiftçilik aletinin, örneğin çeki atının fiyatı da aynı parçalardan” (yani rant, kâr, ücretlerden) “oluşturmuştur.” “Bu nedenle, tahılın fiyatı, her ne kadar hem atın fiyatını, hem de bakımını karşılıyorsa da, fiyatın tümü, gene de, ya doğrudan doğruya ya da son tahlilde, bu üç parçaya, rant, emek ve kara, ayrılır.”⁷ Marx [sayfa 34] Smith’in bu teorisi için “şaşırtıcı” deyimini kullanır. “Onun kanıtı, yalnızca, aynı iddianın tekrarından ibarettir.” (II, s. 366.)^[20] Smith, bizi, “ordana sürüklüyor” (I. B., 2. Aufl., s. 612)^[21] Çiftçilik aletleri fiyatının kendisinin de, bu üç parçaya ayrıldığını söylerken, Smith, şunu eklemeyi unutuyor: bu fiyat, ayrıca, bu aletlerin yapımında kullanılan üretim araçlarının fiyatını da içerir. Adam Smith’in (ve ondan sonra gelen iktisatçıların) değişmeyen sermayeyi ürün fiyatının dışında tutma hatası, kapitalist ekonomideki birikimin, yani üretimin genişlemesinin, artı-değerin sermayeye çevrilmesinin, yanlış kavranılması yüzündendir. Adam Smith, burada da, artı-değerin biriktirilen kısmının, sermayeye dönüştürülen kısmının tamamen üretici işçilerce tüketildiğini, yani bütünüyle ücretlere gittiğini varsayarak, değişmeyen sermayeyi atlamıştır, oysa gerçekte, artı-değerin biriktirilen kısmı, değişmeyen sermaye (üretim aletleri, hammaddeler ve yardımcı maddeler) ile ücretlerin toplamına harcanır. Smith’in (ve ayrıca Ricardo, Mill ve diğerlerinin) bu görüşünü, *Kapital*’in I. Cildinde (Kısım VII, “Sermaye Birikimi”, Bölüm 22, “Artı-Değerin Sermayeye Dönüştürülmesi”, Kesim 2, “Gittikçe Büyüyen Çapta Yeniden Üretim Hakkındaki, Ekonomi Politikteki Yanlış Kavrayış”) eleştiren Marx, II. Ciltte şunları söylüyor: “Gösterilecektir ki, Adam Smith’in bütün ardıllarıncı devralınan dogması, ekonomi politiğin, toplumsal yeniden üretimi sürecinin en basit işleyişini bile kavramasını engellemiştir” (I, 612).^[22] Adam Smith, ürünün değerini, yeni yaratılan değerle karıştırdığı için bu hataya düşmüştür: bu sonun-

⁷ *Ibid.*, C. I, s, 75-76. Rusça çeviri, I, s. 171.

cusu, gerçekten de, değişen sermaye ve artı-değere ayrılırken, birincisi buna ek olarak değişmeyen sermayeyi de içerir. Marx, değer tahlilinde, yeni değer yaratan soyut emekle daha önce mevcut olan değeri, yeni yararlı bir ürün biçiminde yeniden üreten somut, yararlı emek arasında bir ayırım yaparak, bu hatayı çok önceden ortaya koymuştur.^[23]

Kapitalist toplumda, ulusal gelir sorununu çözmek için, toplam toplumsal sermayenin yeniden üretim ve dolaşım sürecinin açıklanması, özellikle gereklidir. İşin en ilginç yanı şudur ki, Adam Smith bu sonuncu sorunla uğraşırken, artık, değişmeyen sermayeyi ülkenin toplam ürününe katmayan o hatalı teorisini sürdüremez duruma düşmüştür. “Büyük bir ülkede oturanların hepsinin gayrisafi geliri, topraklarının ve emeklerinin yıllık ürününün tümünü kap-sar; safi gelir ise, birinci olarak sabit sermayelerinin; ve ikinci olarak da döner sermayelerinin bakım masraflarının çıkarılmasından [sayfa 35] sonra ne kalıyorsa; ya da sermayelerine el uzatmadan, acil tüketim için sakladıkları stoka ne ila-ve edebiliyorlarsa, ya da geçimleri, konforları ve eğlenceleri için ne harcayabiliyorlarsa odur.” (A. Smith, *Wealth of Nations*, II. Kitap, “Stokların Yapısı, Birikimi ve Kullanılması Üzerine”, Bölüm II, c. II, s. 18. Rus. çev., II. s. 21.) Böylece Adam Smith, sermayeyi, bunun ücretlere, kâra ve ranta, yani (net) gelire ayrıldığını ileri sürerek, ülkenin toplam ürününe katmazken; sermayeyi, tüketim maddelerinden (= net gelir) ayırarak, toplumun gayrisafi gelirine dahil ediyor. Marx’ın Adam Smith’te yakaladığı çelişki işte budur: eğer ürünün içinde hiç sermaye yoksa, gelirin içinde sermaye nasıl olabilir? Karş : *Das Kapital*, II, s. 355.)^[24] Adam Smith, kendisi de farkına varmadan, toplam ürünün değerinin üç parçadan oluştuğunu kabul ediyor: yalnızca değişen sermaye ve artı-değerden değil, ayrıca da değişmeyen sermayeden. Daha ilerde, Adam Smith, gerçekleştirme teorisinde büyük önem taşıyan bir başka çok önemli farklılıkla karşılaşılıyor. “Sabit sermayenin varlığını sürdürmek için yapılan bütün masraflar, diyor, açıktır ki, toplumun safi gelirinin

dışında tutulmalıdır. Ne toplumun, yararlı makinelerini ve ticaret aletlerini, kârlı binalarını vb. ayakta tutmak için gerekli olan malzemeler, ne de bu malzemeleri uygun biçime sokmak için gerekli olan emeğin ürettiği ürün asla net gelirin içinde yer alamaz. Bu emeğin fiyatı, aslında bu safi gelir içinde yer alabilir, çünkü, bu işte çalıştırılan işçiler, ücretlerinin toplam değerini, hemen tüketmek için ayırdıkları fona katabilirler.” Ama öteki tür emeklerde, hem (emeğin) “fiyatı” hem de (emeğin) “ürünü” “bu fona, fiyat işçinin fonuna, ürün başka insanların fonuna gider.” (A. Smith, *ibid.*) Burada, iki tür emek arasında bir ayırım yapmak gerektiğinin kabul edildiğine dair bir belirti görüyoruz: biri, “safı gelire” girebilecek tüketim maddeleri üreten emek ve diğeri “yararlı makineler ve ticaret aletleri ... binalar vb.”, yani hiç bir zaman kişisel tüketim için kullanılamayan maddeler üreten emek. Buradan, gerçekleştirmeyi açıklamak için, kişisel ve üretken (= üretime geri giden) iki tüketim biçimini birbirinden ayırmanın kesinlikle gerekli olduğunun kabul edilmesine bir adım kalıyor. Marx’ın, kapitalist toplumda, toplumsal üretimin gerçekleştirilmesine ilişkin parlak teorisini kurmasını mümkün kılan şey, Smith’in yaptığı bu iki yanlısın (değişmeyen sermayenin, ürünün değerinin dışında tutulması ve kişisel tüketimin, üretken tüketimle karıştırılması) düzeltilmesidir.

Adam Smith ile Marx arasındaki diğer iktisatçılara gelince, bunların hepsi Adam Smith’in hatasını tekrarlamışlar⁸ ve bu [sayfa 36] nedenle de bir adım bile ilerleyememişlerdir. Bunun sonucu olarak gelir teorilerinde hüküm süren karışıklıktan, sonra sözedeyeceğiz. Bir yanda Ricardo, Say, Mill ve diğerleri, öte yanda ise Malthus, Sismondi, Chalmers, Kirchmann ve diğerleri arasında sürdürülmüş olan, metarlarda genel fazla üretim olasılığına ilişkin tartışmada, her

⁸ Örneğin, Ricardo, iddia ediyordu ki, “her ülkede, toprağın ve emeğin toplam ürünü, üç bölüme ayrılır: bunlardan bir bölümü ücretlerle, öteki kârlara ve diğeri de ranta gider.” (*Eserler*, Sieber’in çevirisi, St. Petersburg 1882, s. 221.)

iki taraf da Smith'in hatalı teorisine bağlı kalmış, dolayısıyla da Bay S. Bulgakov'un pek haklı olarak söylediği gibi "yanlış öncüllerden ve sorunun kendisinin yanlış konmasından ötürü, bu tartışmalar, ancak boş ve bilgiççe, lafabeliğine varabilmıştır." (*Loc. cit.*, s. 21. Bu lafabeliğine ait bir açıklama için bkz: Tugan-Baronovski'nin *Sınai Bunalımlar*, vb., St. Petersburg 1894, s. 377-404.)

VI. MARX'IN GERÇEKLEŞTİRME TEORİSİ

Yukarda söylenenlerden, Marx'ın teorisinin dayandığı temel öncüllerin, aşağıdaki iki önerme olduğu kendiliğinden ortaya çıkar. Birinci önerme, kapitalist bir ülkenin toplam ürününün de, tek tek ürünlerde olduğu gibi aşağıdaki üç parçadan oluştuğudur: (1) değişmeyen sermaye, (2) değişen sermaye ve (3) artı-değer. Marx'ın *Kapital*'inin I. Cildinde verilen, sermayenin üretim sürecine ilişkin çözümlenmeden haberdar olanlar için, bu apaçık bir şeydir. İkinci önerme, kapitalist üretimde iki ana kesimin birbirinden ayırılması gerektiğidir, yani (Kesim I) üretim araçlarının - üretken tüketime yarayan, yani üretime geri konacak olan maddelerin, insanlar tarafından değil de sermaye tarafından tüketilecek olan maddelerin üretimi; ve (Kesim II) tüketim maddelerinin, yani kişisel tüketim için kullanılan maddelerin üretimi. "Yalnızca bu ayırım bile, pazarlar teorisi hakkındaki bütün önceki tartışmalardan daha fazla teorik anlam taşır." (Bulgakov, *loc. cit.*, s. 27.) Ortaya şu soru çıkmaktadır: tek tek sermayenin üretim ve yeniden üretiminin tahlili, ürünlerin doğal biçimlerine göre yapılan böyle bir ayırma gerek göstermezken ve ürünün doğal biçimi sorununu tümüyle bir kenara bırakırken, şimdi toplumsal sermayenin yeniden üretiminin tahlilinde böyle bir ayırım neden gerekli oluyor? Bütünüyle ürünün değişim-değerine dayanan kapitalist ekonomi üzerine teorik bir incelemeye, ürünün doğal biçimi sorununu hangi nedenlerle katabiliriz? Gerçek şu ki, tek tek sermayenin üretimi tahlil [sayfa 37] edi-

lirken, ürünün nerede ve nasıl satılacağı; ve işçiler tarafından hangi tüketim maddelerinin nerede ve nasıl satın alınacağı sorunu, bu tahlile hiç bir katkısı olmadığından ve onunla ilişkili bulunmadığından bir kenara bırakılmıştı. O zaman, incelenmesi gereken tek şey, üretimdeki ayrı ayrı unsurların değeri ve üretim sonuçları idi. Oysa şimdi sorun şudur: İşçiler ve kapitalistler, tüketim maddelerini nereden elde edecekler; kapitalistler, üretim araçlarını nereden elde edecekler, üretilmiş olan ürün bütün bu talepleri nasıl karşılayacak ve üretimin genişlemesini nasıl mümkün kılacak? Dolayısıyla, burada, yalnızca “değerin yerine geçiş değil, ayrıca da, malzeme olarak yerine geçiş” (Stoffersatz. - *Das Kapital*, II, 389)^[25] sözkonusudur, ve bu yüzden de toplumsal ekonomi sürecinde tamamen değişik roller oynayan ürünler arasında ayırım yapmak kesinlikle gereklidir.

Bir kere, bu temel önermeler hesaba katılırsa, kapitalist toplumda, toplumsal ürünün gerçekleştirilmesi sorunu, artık hiç bir güçlük arzetmez. Önce, basit yeniden üretim olduğunu, yani üretim sürecinin önceki çapta tekrarlandığını, birikimin bulunmadığını varsayalım. Açıktır ki (tüketim maddeleri biçiminde bulunan) Kesim I'deki değişen sermaye ve artı-değer, bu kesimdeki işçilerin ve kapitalistlerin kişisel tüketimi ile gerçekleştirilir (çünkü, basit yeniden üretim, artı-değerin tümünün tüketildiğini ve hiç bir bölümünün sermayeye dönüştürülmediğini varsayar). Ayrıca, üretim araçları biçiminde bulunan değişen sermaye ve artı-değer (Kesim I) gerçekleşebilmek için, üretim araçları yapımı ile uğraşan kapitalistler ve işçiler için tüketim maddeleri ile değiştirilmelidir. Öte yandan tüketim maddeleri biçiminde var olan değişmeyen sermaye de (Kesim II), gelecek yıl tekrar üretime sokulmak üzere, üretim araçlarıyla değiştirilmeksizin gerçekleşemez. Böylece, üretim araçlarındaki değişen sermaye ve artı-değerle tüketim maddelerindeki değişmeyen sermayenin değişimi ortaya çıkar: (üretim araçları kesimindeki) işçiler ve kapitalistler, bu yolla, ge-

çim araçları elde ederlerken, (tüketim maddeleri kesimindeki) kapitalistler, ürünlerini elden çıkarırlar ve daha ilerdeki üretim için değişmeyen sermaye elde etmiş olurlar. Basit yeniden üretim altında, değişilen parçalar eşit olmalıdır: üretim araçlarındaki değişen sermaye ve artı-değer toplamı, tüketim maddelerindeki değişmeyen sermayeye eşit olmalıdır. Öte yandan, eğer gittikçe büyüyen bir çapta yeniden üretimin, yani birikimin olduğunu varsayarsak, birinci miktar, ikincisinden büyük olmalıdır, çünkü, *daha ötede* bir üretime ^[sayfa 38] geçmek için, elde bir üretim araçları fazlası mevcut olmalıdır. Bununla birlikte, biz, gene, basit yeniden üretime dönelim. Toplumsal ürünün bir parçası, yani üretim araçlarındaki değişmeyen sermaye gerçekleştirilmemiş durumda kaldı. Bu, kısmen, aynı kesimin kapitalistleri arasındaki (örneğin kömür, demirle değişilir, çünkü, bu ürünlerin herbiri, ötekinin üretiminde gerekli bir malzeme ya da alet görevi yapar), kısmen de doğrudan doğruya üretime konularak (örneğin, çıkarılan kömürün, aynı işletmede, gene kömür çıkarılması için kullanılması; tarımda tohum vb.) gerçekleştirilir. Birikime gelince, gördüğümüz gibi, bunun başlangıç noktası, (bu kesimdeki kapitalistlerin artı-değerinden gelen) bir üretim araçları fazlasıdır, bu, tüketim maddelerindeki artı-değerin bir kısmının da sermayeye dönüştürülmesini gerektiren bir fazladır. Bu ek üretimin, basit yeniden üretimle nasıl birleştirileceğinin ayrıntılı bir incelemesini gereksiz buluyoruz. Gerçekleştirme teorisine ilişkin özel bir inceleme yapmak bizim görevimiz dışında kalıyor, yukardakiler de narodnik iktisatçıların hatasını göstermeye ve bizim içpazara ilişkin bazı teorik sonuçlara ulaşmamızı mümkün kılmaya yeter.⁹

⁹ Bkz. *Das Kapital*, II, Band, III, Abschn^[26] burada, birikim, tüketim maddelerinin ihtiyaç maddeleri ve lüks eşya olarak bölünmesi, paranın dolaşımı, sabit sermayenin yıpranması vb. üzerine ayrıntılı bir araştırma bulunmaktadır. *Kapital*'in II, Cildini okumak olanağını bulamayan okurların, Bay S. Bulgakov'un yukarıda adı geçen kitabında bulunan, Marx'ın gerçekleştirme teorisine ait açıklamayı okumaları öğütlenir; Bay Bulgakov'un açıklaması, şemalarını kurarken Marx'tan pek düşüncesiz-

Bizi ilgilendiren sorunla, yani içpazar sorunuyla ilgili olarak, Marx'ın gerçekleştirme teorisinden çıkarılacak temel sonuç şudur: kapitalist üretim, ve dolayısıyla içpazar, tüketim maddelerinden çok üretim araçlarından dolayı büyür. Bir başka deyişle, üretim araçlarındaki artış, tüketim maddelerindeki artışı geçer. Gerçekten de, gördük ki, tüketim maddelerindeki (Kesim II) değişmeyen sermaye, üretim araçlarındaki (Kesim I) değişen sermaye + artı-değer ile değişilir. Oysa, kapitalist üretimin genel yasasına göre, değişmeyen sermaye, değişen sermayeden daha hızlı büyür. Bu yüzden, tüketim maddelerindeki değişmeyen sermaye, tüketim maddelerindeki değişen sermaye ve artı-değerden daha hızlı çoğalmak ^[sayfa 39] zorunda iken, üretim araçlarındaki değişmeyen sermaye, hem üretim araçlarındaki, değişen sermayedeki (+ artı-değer) artışı, hem de tüketim maddelerindeki değişmeyen sermayedeki artışı aşarak, hepsinden de hızlı çoğalmak zorundadır. Dolayısıyla, toplumsal üretimin, üretim araçları üreten kesimi, tüketim maddeleri üretenden daha hızlı büyümek zorundadır. Bu yüzden, kapitalizm için, içpazarın büyümesi, bir dereceye kadar, kişisel tüketimdeki büyümeden “bağımsızdır”, ve esas olarak üretken tüketimden dolayı ortaya çıkmaktadır. Ama, bu “bağımsızlığı”, üretken tüketimin, bütünüyle kişisel tüketimden ayrılmış olduğu şeklinde anlamak bir hata olacaktır: birincisi ikincisinden daha hızlı artabilir ve artmalıdır (ve burada onun “bağımsızlığı” sona erer), ama söylemeye gerek yok ki, son tahlilde, üretken tüketim, her zaman, kişisel tüketime bağlıdır. Marx, bu konuda şöyle diyor: “... Gördük ki (Kitap II, Kısım III) değişmeyen sermaye ile değişmeyen sermaye arasında sürekli dolaşım yer alır...”

ce bazı sapmalar yapan ve Marx'ın teorisini yetersiz bir biçimde açıklayan Bay M. Tugan-Baranovski'ninkinden (*Sınai Bunalmalar*, s. 407-438) daha doyurucudur; ayrıca kâr ve rant, sorununa ilişkin çok önemli sorunlarda yanlış görüşlere sahip olan Bay A. Skvorsov'un verdiği açıklamadan (*Ekonomi Politikin Temelleri*, St. Petersburg 1898, s. 281-295) da doyurucudur.

(Marx, aynı kesimdeki kapitalistler arasındaki değişimle gerçekleştirilen, üretim araçlarındaki değişmeyen sermayeyi gözönünde tutuyor.) “Bu, başlangıçta, bireysel tüketimden bağımsızdır, çünkü hiç bir zaman bireysel tüketime girmez. Ama, bu tüketim, gene de onu kesinlikle sınırlar, çünkü değişmeyen sermaye asla kendi başına üretilmez, sadece ürünleri bireysel tüketime giden üretim alanlarında, ona daha fazla gerek duyulduğu için üretilir.” (*Das Kapital*, III, 1.289; Rusça çeviri, s. 242.)^[27]

Değişmeyen sermayenin bu daha büyük ölçüdeki tüketimi, üretici güçlerdeki, değişim-değeri cinsinden ifade edilen daha yüksek bir gelişme düzeyinden başka bir şey değildir, çünkü, hızla gelişen “üretim araçları”, esas olarak, malzemeler, makineler, aletler, binalar ve geniş-çaplı, özellikle makineli üretim için gerekli diğer her çeşit eklentiden oluşur. Bu yüzden, toplumun üretici güçlerini, geliştiren ve geniş-çaplı üretim ve makineli sanayii yaratan kapitalist üretimin de üretim araçlarından oluşan toplumsal zenginlik kesimindeki özel bir genişlemeyle ayırılması çok doğaldır. “Bu durumda” (yani, üretim araçlarının üretiminde), “kapitalist toplumu vahşiden ayıran şey, Senior’un sandığı gibi, vahşinin, emeğini, bazan, gelire, yani tüketim maddelerine dönüştürülebilecek (değişilebilir) hiç bir ürün sağlamayacak biçimde harcama ayrıcalığı ve özelliği değildir. Hayır, aradaki fark şundan ibarettir:

“a) Kapitalist toplum, eldeki yıllık emeğin çoğunu ücretler ya da artı-değer biçiminde gelire dönüştürülme-yip ancak sermaye olarak görev yapabilen üretim araçlarının (bu nedenle, değişmeyen sermayenin) üretiminde kullanır. [sayfa 40]

“b) Bir vahşi, ok, yay, taştan çekiçler, baltalar, sepetler vb. yaparken, pekala bilir ki, bu şekilde kullandığı zamanı, tüketim maddelerinin üretiminde harcamamıştır, sadece, ihtiyacı olan üretim araçlarını, stok etmiştir, o kadar.” (*Das Kapital*, II, 436, Rusça çeviri, 333.)^[28] Kişinin üretimle ilişkisine ait bu “mükemmel bilgi”, kapitalist toplumda, ka-

pitalizmin yapısında bulunan, insanların toplumsal ilişkilerini, ürünlerin ilişkileri gibi gösteren fetişizm yüzünden - her ürünün, bilinmeyen bir tüketici için üretilmiş, ve bilinmeyen bir pazarda gerçekleştirilecek bir meta haline dönüşmesi yüzünden, ortadan kaybolmuştur. Ve birey olarak girişimci için ne *türden* madde ürettiği, hiç umursanmayan bir sorun olduğundan -her ürün bir "gelir" getirir- bu aynı yüzeysel, bireysel görüş açısı, toplumun tümüne ilişkin olarak, iktisatçı-teorisyenlerce de benimsenmiş ve, kapitalist ekonomideki, toplam toplumsal ürünün yeniden üretim sürecinin anlaşılmasını engellemiştir.

Üretimin (ve dolayısıyla içpazarın) esas olarak üretim araçlarından dolayı gelişmesi, yanılsamalı görünür ve kuşkusuz bir çelişki teşkil eder. Bu, "bizzat kendisi amaç olan" gerçek "üretimdir" - tüketimde buna tekabül eden bir genişleme olmaksızın üretimin genişlemesidir. Ama bu, doktrine ilişkin bir çelişki değil, gerçek hayatın çelişkisidir; tam da kapitalizmin yapısına ve bu toplumsal ekonomi düzeninin öteki çelişkilerine uygun düşen türden bir çelişkidir. Tüketimde buna tekabül eden bir genişleme olmaksızın üretimin genişlemesi, kapitalizmin tarihi misyonuna ve onun özgül toplumsal yapısına uygun düşmektedir; birincisi, toplumun üretici güçlerinin geliştirilmesinden ibarettir; ikincisi, bu teknik başarılardan nüfusun çoğunluğunun yararlanmasını engeller. Kapitalizmin yapısında bulunan üretimin sınırsız olarak büyütülmesine doğru yönelme ile halk yığınlarının sınırlı tüketimi (proleter oluşları yüzünden sınırlı) arasında kuşkusuz bir çelişki vardır. Narodniklerin seve seve aktardıkları ve onların içpazarın daralması, kapitalizmin ilerici olmayan niteliği vb., vb. hakkındaki görüşlerini sözüm ona destekleyecek olan bu önermelerde, Marx, işte bu çelişkiyi kaydetmektedir. İşte bu önermelerden bazıları: "Kapitalist üretim biçiminde çelişki: emekçiler metallerin alıcısı olarak, pazar için önem taşırlar. Ama kendi metallerinin -işgüçlerinin- satıcısı olarak, kapitalist toplum, onları asgari fiyatla tutmaya çalışır." (*Das Kapital*, II, 303.) [29]

“Gerçekleştirme koşulları, çeşitli üretim dallarının orantılı ilişkisi ile ve toplumun tüketim gücü ile sınırlanmıştır. ... Ama üretkenlik, ne kadar gelişirse, tüketim koşullarının dayandığı dar ^[sayfa 41] temelle o kadar çok uyuşmaz olur.” (ibid., III., 225-226.)^[30] “Geniş üretici yığınlarının mülksüzleştirilmesine ve yoksullaştırılmasına dayanarak sermaye değerinin korunması ve kendini genişletmesi sırasında ancak belli sınırlar içinde hareket edebilir - bu sınırlar, sermayenin, üretimin sınırsız genişletilmesine doğru, bizzat kendisi amaç olan üretime doğru, emeğin toplumsal üretkenliğinde koşulsuz bir gelişmeye doğru yönelen amaçları uğruna kullandığı üretim yöntemleriyle sürekli olarak çatışmaya düşerler. ... Bu nedenle, kapitalist üretim biçimi, üretimin maddi güçlerini geliştirmek ve buna uygun bir dünya pazarı yaratmak için bir tarihi araçtır, ve aynı zamanda da, bu, tarihi görevi ve buna tekabül eden kendi toplumsal üretim ilişkileri arasında sürekli bir çatışma demektir.” (III, 1, 232; Rusça çeviri, s. 194)^[31] “Bütün gerçek bunalımların nihai nedeni, her zaman, kapitalist üretimin, üretim güçlerini, sanki, onlar için en son sınır, sadece toplumun mutlak tüketim gücü teşkil ediyormuş gibi geliştirmeye yönelişine karşılık, yığınların yoksulluğu ve kısıtlı tüketimidir.”¹⁰ (III, 2, 21, Rusça çeviri, s. 395.)^[33] Bütün bu önermeler, de-

¹⁰ Ünlü Ed. Bernstein'in (Herostratos gibi ünlü) *Sosyalizmin Öncülleri* (*Die Voraussetzungen*, vb., Stuttgart 1899, s. 67)^[32] adlı yapıtında aktardığı pasaj, budur. Tabii ki, bizim oportünist, marksizmden eski burjuva iktisadına dönerek, bunun, Marx'ın bunalımlar teorisinde bir çelişki teşkil ettiğini, Marx'ın görüşünün, “Rodbertus'un bunalımlar teorisinden pek farklı olmadığını” ilan edivermiştir. Oysa gerçekte, buradaki tek “çelişki” Bernstein'in bir yanda iddialı savlarıyla, öte yanda da, akılsızca eklektisizmi ve Marx'ın teorisinin anlamını kavramak istememesi arasındadır. Bernstein'in, gerçekleştirme teorisini anlamaktan ne kadar uzak olduğu, onun, toplam artı-üründeki büyük bir artışın, zorunlu olarak, bolluk içindeki insanların sayısında bir artış (ya da işçilerin yaşama düzeyinde bir iyileşme) anlamına geleceği, çünkü kapitalistlerin kendilerinin, izin verirken, ve “hizmetkarlarının” (Aynen böyle! s. 51-52) bütün artı-ürünü “tüketemeyecekleri” yolundaki gerçekten garip iddiasından anlaşılır! (2. baskıya not.)

ğindiğimiz çelişkiden, yani üretimin genişletilmesine doğru sınırsız yönelişle sınırlı tüketim arasındaki çelişkiden sözeder - başka bir şeyden değil.¹¹ *Kapital*'deki bu pasajlardan, Marx'ın kapitalist toplumda artı-değerin gerçekleştirilme olasılığını kabul etmediği, bunalımları tüketim azlığına bağladığı vb. sonucunu çıkarmak kadar akılsızca bir iş olamaz. Marx'ın gerçekleştirme tahlili, değişmeyen sermaye ile değişmeyen [sayfa 42] sermaye arasındaki dolaşımın, kişisel tüketim tarafından kesinlikle sınırlandırıldığını göstermiştir; ama aynı tahlil, bu "sınırlılığın"^[34] gerçek niteliğini de göstermiştir, göstermiştir ki, üretim araçlarına kıyasla, tüketim maddeleri, içpazarın oluşumunda ufak bir rol oynarlar. Ve üstelik, kapitalizmin çelişkilerinden, onun olanaksız olduğu, ilerici olmadığı vb. gibi sonuçlar çıkarmaktan daha saçma bir şey olamaz - böyle yapmak, hoş olmayan ama şüphe götürmeyen gerçeklerden kurtulmak için romantik hülyaların puslu tepelerine sığınmaktır. Üretimin sınırsız genişletilmesine doğru yönelişle sınırlı tüketim arasındaki çelişki, çelişkisiz asla var olamayan ve gelişemeyen kapitalizmin tek çelişkisi değildir. Kapitalizmin çelişkileri, onun tarihi olarak geçici bir niteliğe sahip olduğunu tanıtlar, ve onun yıkılışının ve yüksek bir biçime dönüşümünün koşullarını ve nedenlerini açığa çıkarır; ama, hiç bir şekilde, kapitalizmin mümkün olduğunu ya da önceki toplumsal ekonomi düzenlerine kıyasla ilerici niteliğe sahip bulunduğunu reddetmez.¹²

VII. ULUSAL GELİR TEORİSİ

Marx'ın gerçekleştirme teorisinin temel önermeleri-

¹¹ Bay Tugan-Baronovski, Marx'ın bu önermeyi ileri sürmekle, kendi gerçekleştirme teorisi ile çelişkiye düştüğünü düşünürken hata ediyor. (Bkz: *Mir Boji* ["Tanrının Toprağı"] dergisinde, "Kapitalizm ve Pazar" adlı makale, 1898, n° 6, s. 123.) Marx hiç de çelişki içinde değil, çünkü gerçekleştirme tahlilinde üretken tüketimle, kişisel tüketim arasındaki bağıntıyla da işaret edilmiştir.

¹² Karş.: "İktisadi Romantizmin Bir Tanımlaması. Sismondi ve Bizim Yerli Sismondicilerimiz." [Bkz: Lenin, *Collected Works*, c. 2. -ç.]

ni özetledikten sonra, bunun, ulusal “tüketim”, “dağılım” ve “gelir” teorisi açısından taşıdığı büyük öneme de kısaca değinmemiz gerekiyor. Bütün bu sorunlar, özellikle de sonuncusu, şimdiye kadar iktisatçıların gerçekten ayaklarını sürçtüren bir engeldi. Bu sorun hakkında ne kadar çok konuşur ve yazı yazarlarsa, Adam Smith’in temel hatasının yol açtığı karışıklık o kadar büyüyordu. Burada, bu karışıklıktan bazı örnekler vereceğiz.

Örneğin, Proudhon’un, eski teoriyi bir bakıma daha değişik bir biçimde sunmak dışında, esas olarak aynı hatayı tekrarladığını belirtmek ilginç olacaktır. Proudhon şöyle diyor:

“A (Bütün mülk sahiplerini, girişimcileri ve kapitalistleri temsil ediyor), 10.000 frankla bir işe başlıyor ve bununla, karşılık olarak mal üretecek olan işçilere peşin ödeme yapıyor; A, böylece, parasını metalara dönüştürdükten sonra, üretim süreci sonunda, diyelim, bir yıl sonunda, metaları gene paraya dönüştürmek zorundadır. Metalarnı kime satar? Tabii ki işçilere, çünkü toplumda yalnızca iki sınıf vardır – bir yanda girişimciler, öte yanda işçiler. Emeklerinin ürünü için, ücret olarak temel yaşam ^[sayfa 43] ihtiyaçlarını karşılamak üzere 10.000 frank alan bu işçiler, şimdi 10.000 franktan daha fazla ödemek zorundadırlar, yani, A’nın yıl başında düşünmüş olduğu faiz ve diğer kârlar biçiminde aldığı fazlalık için de ödeme yapmak zorundadırlar. İşçi, bu 10.000 frankı ancak borç alarak karşılayabilir ve dolayısıyla da, gitgide daha çok borca ve yoksulluğa gömülür. Şu iki şeyden biri gerçekleşmek zorundadır: ya işçi 10 üretmiş olmasına karşın 9 tüketebilir, ya da girişimciye ancak ücretinin tutarı kadar ödeme yapar, ki, bu durumda da girişimcinin kendisi iflasa ve felakete sürüklenir, çünkü, kendisi ödemek zorunda olduğu halde, sermaye üzerinden faiz almamış olur.” (Diehl., *Proudhon*, II, 200, “Sanayi” adlı derlemeden aktarılmıştır. Makaleler, *Handwörterbuch der Staatswissenschaften*’dendir. Moskova, 1896, s. 101.)

Okurun da gördüğü gibi, bu, Bay V. V. ve N. -on’un

yaygarasını yaptığı güçlüğün aynısıdır - artı-değer nasıl gerçekleştirilecek? Proudhon, yalnızca bunu daha kesin bir biçimde ifade etmiştir. Ve ifadesindeki bu kesinlik, bizim narodnikleri, ona daha da yaklaşıyor: onlar da, Proudhon gibi “güçlüğün”, artı-değerin (Proudhon’un terimleriyle faiz veya kâr) gerçekleştirilmesinde yattığını düşünüyorlar ve eski iktisatçılardan devraldıkları karşıklığın, yalnızca artı-değerin değil, *değişmeyen sermayenin* de gerçekleştirilmesini açıklamalarına engel olduğunu, yani karşılaştıkları “güçlüğün” kapitalist toplumda ürünün gerçekleştirme sürecinin tümünü anlamayışlarında yattığını kavrayamıyorlar.

Proudhon’un bu “teorisine” ilişkin olarak, Marx alayla şöyle der:

“Proudhon, bunu” (yani kapitalist toplumda ürünün gerçekleştirilmesini) “kavrama yeteneğinden yoksun olduğunu şu bilgisizce formülle sergiliyor: *l’ouvrier ne peut pas racheter son propre produit* (işçi kendi öz ürününü geri satın alamaz), çünkü, *prix de revient’a* (maliyet fiyatına) eklenen faiz, ürünün içinde bulunmaktadır.” (*Das Kapital*, III, 2, 379; Rusça çeviri, 698, bu çeviride hatalar vardır.)^[35]

Ve Marx, “Proudhon tarafından son derece dar bir biçimde konan güçlüğü, oldukça doğru olarak genelleştiren”, Forcade adında, vülger iktisatçılardan birinin Proudhon’a yönelttiği sözleri aktarıyor. Forcade’a göre, metaların fiyatı, yalnızca ücretlerin üstüde bir fazlayı -kâr- değil, ayrıca da, değişmeyen sermayenin yerine geçen kısmı da içerir. Bundan dolayı da, Forcade, ^[sayfa 44] Proudhon’un tersine, kapitalistin de kâr ile metaları geri satın alamayacağı sonucuna ulaşmaktadır. (Forcade, sorunu çözmek şöyle dursun, anlamamış bile.)

Rodbertus da, sorunun çözümüne hiç bir katkıda bulunmamıştır. “Toprak rantı, sermaye kâr ve ücretlerin gelir olduğu”¹³ tezine özel ağırlık verirken, “gelir” kavramına

¹³ Dr. Rodbertus-Jagetzow, *Zur Beleuchtung der sozialen Frage*, Berlin 1875), s. 72 u. ff.. (*Toplumsal Sorunun Açıklanması Üzerine*, Berlin, s. 72 ve devamı. -ç.)

ilişkin açık bir anlayışa ulaşamadan kalmıştır. Ekonomi politigin, eğer “doğru bir yöntem” izlemiş olsaydı, görevlerinin ne olacağına dair görüşlerini anlatırken (*loc. cit.*, s. 26), ulusal gelirin dağılımından da söz eder. “Onun” (yani gerçek “ulusal ekonomi biliminin” - italikler Rodbertus’undur) “toplam ulusal ürünün bir kısmının, her zaman, nasıl, üretimde tüketilen veya eskiyen sermayenin yerini aldığı, öteki kısmın da, *ulusal gelir* olarak toplumun ve üyelerinin doğrudan ihtiyaçlarını karşılamaya gittiğini göstermesi gerekirdi.” (*ibid.*, s. 27.) Ama, gerçek bilimin bunu göstermesi gerekirken, Rodbertus’un “bilimi” hiç de böyle bir şey yapmadı. Okur görecek ki, Rodbertus, sadece, her halde, bunun sorunun yalnızca başlangıcı olduğunu bile görmeden, Adam Smith’i sözcüğü sözcüğüne tekrarlamakla kaldı. Ulusal sermayeyi, hangi işçiler yerine koyacak? Bunların ürünü nasıl gerçekleştirilecek? Bu konuda hiç bir şey söylemiyor. Rodbertus, teorisini (*diese neue Theorie, die ich der bisherigen gegenüberstelle*,* s. 32), ayrı ayrı tezler biçiminde özetleyerek önce, ulusal ürünün dağılımından şöyle söz ediyor: “Dolayısıyla rant” (bildiğimiz gibi, bununla Rodbertus, genellikle artı-değer denen şeyi kastediyor) “ve ücretler, ürünün, gelir olduğu ölçüde, ayrıldığı parçalarıdır.” (s. 33.) Rodbertus’un öne sürdüğü bu son derece önemli koşul, aklına çok hayati bir soru getirmeliydi: daha biraz önce gelirse “doğrudan ihtiyaçları karşılamaya” yarayan maddeleri kastettiğini söylemişti; o halde, bir de kişisel ihtiyaçlara hizmet etmeyen ürünler vardır. Bunlar nasıl gerçekleştirilecek? Ama Rodbertus burada hiç bir muğlaklık görmüyor ve hemen saklı tutulan bu koşulu unutarak, düpedüz, “*ürünün üç parçaya bölünmesinden*” (ücretler, kâr ve rant) söz ediyor (s. 49-50 ve diğerleri). Böylece Rodbertus, gerçekte, temel hatasıyla birlikte, Adam Smith’in teorisini tekrarlamış, ve gelir sorununa ilişkin olarak hiç bir şey açıklamamış oluyor. *Ulusal gelirin dağılımına* ilişkin, yeni, tam ve [sayfa 45]

* Bugüne kadar mevcut olan teorilerin karşısına çıkardığım bu yeni teori. -ç.

daha iyi bir teori vaadinin,¹⁴ sadece boş laf olduğu ortaya çıkıyor. İşin aslına gelince Rodbertus, bu konudaki teoriyi, bir adım bile ilerletmemiştir. “Gelir kavramlarının ne kadar karışık olduğu, Von Kirchmann’a yazdığı Dördüncü Toplumsal Mektup’taki (*Das Kapital*, Berlin, 1884) *paranın* ulusal gelire dahil edilip edilmeyeceği ve ücretlerin sermayeden mi yoksa gelirden mi alınacağı hakkındaki sonu gelmez spekülasyonlarından anlaşılmaktadır. - Engels, bu spekülasyonların “skolastisizmin alanına girdiğini” söylüyor. (*Kapital*’in II. Cildine önsöz, s. XXI.)¹⁵ [36]

Bugüne kadar iktisatçılar arasında ulusal gelir sorunu üzerine, tam bir karışıklık hüküm sürmüştür. Örneğin, *Handwörterbuch der Staatswissenschaften*’deki (yukarıda sözü edilen derleme, s. 81), “Bunalımlar” üzerine makalesinde, Herkner, kapitalist toplumda ürünün gerçekleştirilmesinden söz ederken (§ 5, “dağılım”), toplumun bütün ürününü, gelirler halinde bölmekle, Adam Smith’in hatasını tekrarlamaktan başka bir şey yapmamış olan K. H. Rau’nun spekülasyonlarının “mükemmel” olduğunu ileri sürmektedir. R. Meyer, “gelir” üzerine makalesinde (*ibid.*, s. 283 ve devamı), (Adam Smith’in hatasını tekrarlayan) A. Wagner’in karışık tanımlarını aktarır ve “geliri sermayeden ayırmanın güç olduğunu” ve “en güç işin de kazançla (*Erttrag*) gelirin (*Einkommen*) ayırılması olduğunu” açıkça kabul eder.

Böylece görüyoruz ki, klasik iktisatçıların (ve Marx’ın), “dağılıma” ve “tüetime” yeter derecede önem verme-

¹⁴ *Ibid.*, s. 32: “... bin ich genötigt, der vorstehenden Skizze einer besseren Methode auch noch eine vollständige, solcher besseren Methode entsprechende Theorie, wenigstens der *Verteilung des Nationalprodukts*, hinzuzufügen.” (... daha iyi bir yöntemi olan bu özete, bu daha iyi yöntemeye uygun düşecek, en azından *ulusal gelirin dağılımına* ilişkin tam bir teori eklemek zorundayım.” -ç.)

¹⁵ İşte bunun için, K. Diehl, Rodbertus’un “gelir dağılımına ilişkin yeni bir teori” sunduğunu söylerken kesinlikle yanılmaktadır. (*Handwörterbuch der Staatswissenschaften*, “Rodbertus” maddesi, c. V., s. 448.)

dikleri hakkında uzun uzadıya laf eden iktisatçılar, “dağılımın” ve “tüketimin” en temel sorunlarına ilişkin, en ufak bir açıklama bile verememişlerdir. Bu, anlaşılır bir şeydir, çünkü, toplam toplumsal sermayenin yeniden üretim süreci ve toplumsal ürünün içerdiği çeşitli parçaların yerine konma süreci anlaşılmadıkça, “tüketim” tartışılmaz bile. Bu örnek, “dağılımı” ve “tüketimi” iktisadi yaşamdaki bağımsız bazı süreçlere ve olgulara tekabül eden bağımsız bilim dallarıymışçasına ayırmanın ne kadar saçma olduğunu, bir kere daha tanıtlamaktadır. Ekonomi politik, “üretimle” değil, üretimdeki ^[sayfa 46] insanların toplumsal ilişkileriyle, toplumsal üretim düzeniyle uğraşır. Bu toplumsal ilişkiler araştırılıp, etraflıca tahlil edilince, her sınıfın üretimdeki yeri ve dolayısıyla, ulusal tüketimden aldığı pay, *böylelikle* belirlenmiş olur. Ve klasik ekonomi politiğin gelip dayandığı, ve “dağılım” ve “tüketim” konusundaki her türden uzmanın bir kıl payı ilerletemediği sorunun çözümü, klasik iktisatçıların teorilerinden hemen sonra gelen ve bireysel ve toplumsal sermayenin üretimi hakkındaki tahlili tamamlayan teori tarafından sağlanır.

Bağımsız olarak incelendiğinde kesinlikle çözülemeyecek olan skolastik spekülasyonlardan, tanımlamalardan, sınıflandırmalardan başka bir şey doğurmamış olan, “ulusal gelir” ve “ulusal tüketim” sorununun, toplam toplumsal sermayenin üretim süreci tahlil edildiğinde, bütünüyle çözülebildiği görülür. Üstelik, ulusal tüketimin, ulusal ürünle ilişkisi ve bu ürünün herbir parçasının gerçekleştirilmesi kavranıldığı zaman, bu sorun, ayrı bir sorun olmaktan çıkar. Artık iş, yalnızca bu ayrı parçalara ad *vermeye* kalır.

“Gereksiz güçlüklerden kaçınmak için, gayrisafi hasıla (*Rohrertrag*) ile net hasılayı, gayrisafi gelir ve net gelirden ayırdetmek gerekir.

“Gayrisafi hasıla, ya da gayrisafi ürün, yeniden üretilen toplam üründür.

“Gayrisafi gelir, üretime yatırılan ve tüketilen değişmeyen sermayenin yerine geçen değer parçasının ve üre-

tilen toplam ürünün bununla ölçülen parçasının çıkarılmasından sonra kalan, “değer parçası ve bununla ölçülen gayrisafi üründür” (*Bruttoprodukt oder Rohprodukt*). O halde gayrisafi gelir, ücretler (ya da ürünün tekrar emekçinin geliri olmak üzere ayrılan parçası) + kâr + ranttır. Öte yandan, net gelir ise, ücretlerin çıkarılmasından sonra kalan ve, aslında böylece, sermayenin gerçekleştirdiği ve toprak beyi ile bölüşülecek olan artı-değeri, ve onunla ölçülen artı-ürünü temsil eden artı-değer ve dolayısıyla artı-üründür.

“... Toplumun tümünün gelirine bakarsak, ulusal gelir, ücretler *artı kâr artı* ranttan, böylece de, gayrisafi gelirden oluşur. Ama bütün toplum, kapitalist üretim temeli üzerinde, kapitalist görüş açısına dayandığı ve bundan dolayı yalnızca kâr ve rant olarak ayrılan geliri net gelir olarak gördüğü ölçüde, bu bile bir soyutlamadır” (III, 2, 375-376; Rusça çeviri, s. 695-696).^[37]

Böylece, gerçekleştirme sürecinin açıklanması, gelir sorununu da açıklığa kavuşturmuş ve şu soru üzerinde açıklığa kavuşulmasına engel olan temel güçlüğü de ortadan kaldırmıştır: “biri için ^[sayfa 47] gelir olan şey, öteki için” nasıl “sermaye olur”?, kişisel tüketim maddelerinden oluşan ve bir bütün olarak ücretler, kâr ve ranta ayrılan ürün, ayrıca hiç bir zaman gelir olamayacak olan değişmeyen sermaye kısmını da nasıl içerir? *Kapital*, II. Cilt, Üçüncü Kısımda verilen gerçekleştirme tahlili, bu sorulara tam bir yanıt vermiş ve *Kapital*'in III. Cildinin “gelirlerle” uğraşan sonuç kısmında, Marx'a, toplumsal ürünün ayrı ayrı parçalarına ad koymaktan ve okura II. Ciltte verilen tahlile bakmasını söylemekten başka yapacak bir şey kalmamıştır.¹⁶

¹⁶ Bkz: *Das Kapital*, III, 2. VII. Abschnitt: “Die Revenuen”, Bölüm 49: “Zur Analyse des Produktionsprozesses” (Rusça çeviri, s. 688-706). Burada Marx, eski iktisatçıların bu süreci anlamlarını engelleyen koşullara da işaret ediyor (s. 379-382: Rusça çeviri, 698-700).^[38]

VIII. KAPİTALİST ULUSUN NİÇİN BİR DIŞPAZARA İHTİYACI VARDIR?

Yukarda açıklanan, kapitalist toplumda ürünün gerçekleştirilmesi teorisine ilişkin olarak, şu soru doğabilir: Bu teori, kapitalist ulusun dışpazarlar olmaksızın yapamayacağı önermesiyle çelişmez mi?

Hatırlanmalıdır ki, kapitalist toplumda ürünün gerçekleştirilmesi konusundaki tahlil, dış ticaret olmadığı varsayımından hareket etmişti; yukarda, bu varsayım zaten değinilmiş ve böyle bir tahlil için *hayati* olduğu gösterilmişti. Açıktır ki, ithalat ve ihracat, sorunun açıklanmasına hiç yardım etmeyecek, yalnızca konuyu karıştıracaktı. Bay V. V. ve N. -on'un işlediği hata, dışpazarı artı-değerin gerçekleştirilmesini *açıklamak* üzere işin içine sokmalarındadır; dışpazara başvurmakla kesinlikle hiç bir şey açıklamamakta, yalnızca teorik hatalarını gizlemektedirler, bu işin bir yanı. Diğer yanı da, bu başvurmanın Bay V. V. ve N. -on'a, bu hatalı "teorilerin" yardımıyla, Rus kapitalizmi için bir içpazarın gelişmesi gerçeğini açıklamak ihtiyacından kaçınmak olduğunu vermesidir.¹⁷ "Dışpazar" onlar için, ülke içindeki kapitalizmin (ve dolayısıyla pazanın) gelişmesini gözden saklamaya yarayan bir bahaneden başka bir şey değildir - bu bahane onları, Rus kapitalizminin dışpazarları ele geçirdiğini gösteren gerçekleri incelemek ^[sayfa 48] ihtiyacından da kurtardığı için, daha da işlerine gelmektedir.¹⁸

Kapitalist bir ülkenin bir dışpazara sahip olma ihtiyacı hiç bir zaman, toplumsal ürünün (ve özellikle artı-değerin) gerçekleştirilme yasaları tarafından belirlenmez, her şeyden önce, kapitalizmin, ancak, devlet sınırları dışına ta-

¹⁷ Bay Bulgakov, yukarda aktarma yaptığımız yapıtında pek haklı olarak şöyle diyor: "Bugüne kadar, köylü pazanna arz sağlayan pamuklu sanayi, durmadan gelişmiştir, öyle ki, halkın tüketiminde mutlak azalma" (Bay N. -on'un sözünü ettiği) "... ancak teorik olarak düşünülebilir." (s. 214-215.)

¹⁸ Volgin, *Bay Vorontsov'un Eserlerinde, Halkçılığın Doğruluğunun Kanıtlanması*, St. Petersburg 1896, s. 71-76.^[39]

şan geniş ölçüde gelişmiş meta *dolaşımının* bir sonucu olarak ortaya çıkması gerçeği ile belirlenir. Bu yüzden dış ticareti olmayan bir kapitalist ulus düşünülemez, böyle bir ulus da yoktur zaten.

Okurun da gördüğü gibi, bu neden, tarihi türde bir nedendir. Ve narodnikler, “kapitalistlerin artı-değeri tüketmelerinin olanaksızlığı” hakkında birkaç köhne lafla bundan kurtulamazlar. Eğer gerçekten, dışpazar sorusunu getirmek istemiş olsalardı, dış ticaretin gelişme tarihini, meta dolaşımının gelişme tarihini incelemiş olmaları gerekirdi. Ve bu tarihi inceledikten sonra, hiç kuşku yok ki, kapitalizmi, rasgele bir yoldan sapma olarak düşünemezlerdi.

İkinci olarak, toplumsal üretimin ayrı ayrı parçaları (değer olarak ve doğal biçimleriyle) arasındaki uygunluk, toplumsal sermayenin yeniden üretimi teorisinde zorunlu olarak varsayılır ve gerçekte, ancak, bir dizi sürekli dalgalanmaların ortalaması olarak oluşur - işte bu uygunluk, kapitalist toplumda, bilinmeyen bir pazar için çalışan farklı üreticilerin, ayrı ayrı varoluşları yüzünden, sürekli olarak bozular. Birbiri için “pazar” görevi yapan çeşitli sanayi dalları, eşit olarak gelişmez, biri ötekini geçer, ve daha gelişmiş sanayi, bir dışpazar arar. Bu, hiç de “kapitalist ulusun artı-değeri gerçekleştirmesinin olanaksızlığı” anlamına gelmez - narodniklerce pek hevesle çıkartıliveren bu derin sonucu vermez. Yalnızca, farklı sanayilerin gelişimindeki oransızlığı gösterir. Eğer ulusal sermaye, *farklı bir biçimde* dağılmış olsaydı, aynı miktardaki ürün, ülke içinde gerçekleştirilebilirdi. Ama sermayenin bir sanayi alanını bırakıp ötekine geçmesi için, bu alanda bir bunalım olması gerekir; ve böyle bir bunalım tehdidi altında bulunan kapitalistleri, bir dışpazar aramaktan, ihracatı kolaylaştırmak için, mali yardımlar ve pirimler vb. aramaktan kim alıkoynabilir?

Üçüncüsü, kapitalizm-öncesi üretim biçimlerinin yasaı, üretim sürecinin, eski çapta, eski teknik temel üzerinde tekrardır: Toprak beylerinin angarya iktisadı, köylülerin doğal ekonomisi, sanayicilerin zanaatçı üretimi hep böyle-

dir. Kapitalist üretim yasası ise, bunun tersine, üretim biçimlerinin sürekli değişimi ve üretim ^[sayfa 49] çapının sınırsız büyümesidir. Eski biçimler altında, iktisadi birimler, ne yapılarında, ne de büyüklüklerinde bir değişikliğe uğramaksızın ve toprak beyinin malikanesinin, köy ya da kır zanaatçıları ve küçük sanayiciler (elsanatçıları denen kişiler) için yakındaki küçük pazarın ötesine uzanmadan yüzyıllarca varlıklarını sürdürebilirlerdi. Kapitalist işletme ise, tersine, kaçınılmaz olarak, köy topluluğunun, yerel pazarın, bölgenin ve sonra da devletin sınırları dışına taşar. Devletlerin birbirinden ayrılığı ve kopukluğu, meta dolaşımı tarafından zaten kırıldığından, her kapitalist sanayideki doğal eğilim, onu, “bir dışpazar arama” zorunluluğuna iter.

Böylece, bir dışpazar arama zorunluluğu, hiç de, narodnik iktisatçıların sorunları görmek istedikleri gibi, kapitalizmin çürüklüğünü tanıtlamaz. Tam tersine, Bu zorunluluk, iktisadi düzenlerin eski devirlerdeki birbirinden ayrı ve kopuk durumlarını ve (dolayısıyla, fikri ve siyasi hayatın sınırlılığını) yıkan, ve dünyadaki bütün ülkeleri bir tek iktisadi bütün halinde birbirine bağlayan kapitalizmin, tarihi açıdan ilerici görevini gözler önüne serer.

Burada görmekteyiz ki, dışpazar ihtiyacının son iki nedeni de, gene tarihi nitelikte nedenlerdir. Bunları anlamak için, ayrı ayrı her sanayi, bunun ülke içindeki gelişimi, kapitalist bir sanayie dönüşümü incelenmelidir, kısacası, ülkede kapitalizmin gelişmesine ilişkin gerçekler ele alınmalıdır; narodniklerin, hem içpazarın, hem de dışpazarın “olanaksız olduğu” yolundaki değersiz (ve anlamsız) sözlerin arkasına gizlenerek, bu gerçeklerden kaçma fırsatına sarılmalarına şaşmamak gerekir.

IX. BİRİNCİ BÖLÜMDEN ÇIKAN SONUÇLAR

Şimdi, yukarda incelenmiş olan ve içpazar sorunu ile doğrudan ilgisi olan teorik önermeleri özetleyelim.

1) Bir içpazarın oluşumunda (yani, meta üretiminin ve kapitalizmin gelişmesinde) temel süreç, toplumsal işbölümüdür. Bu, hammaddelerin işlenmesindeki farklı biçimlerin (ve bu işlemedeki farklı işlemlerin) birbiri ardısıra tarımdan ayrılmasından ve ürünlerini (şimdi *metalarını*) tarım ürünleriyle değişen bağımsız sanayi dalları haline gelmesinden ibarettir. Böylece, tarımın kendisi, sanayi haline gelir (yani meta üretir) ve onda da aynı uzmanlaşma süreci yer alır.

2) Yukardaki önermeden doğrudan doğruya çıkan bir sonuç [sayfa 50] da, gelişen bütün meta ekonomisine ve ondan daha da fazla, kapitalist ekonomiye hükmeden şu yasadır - sınai (yani tarım-dışı) nüfus, tarımsal nüfustan daha hızlı büyür ve nüfusun gitgide artan bir kısmını tarımdan imalat sanayiine çeker.

3) Basit meta üretiminden kapitalist üretime geçişin işareti olan (ve bu geçişin zorunlu koşulunu oluşturan) doğrudan üreticinin üretim araçlarından ayrılması, yani mülksüzleştirilmesi, içpazarı *yaratır*. Bu içpazarı *yaratma* süreci iki yönde ilerler: bir yandan, küçük üreticinin “kurtulmuş olduğu” *üretim araçları*, yeni sahiplerinin ellerinde, sermayeye dönüştürülür, meta üretime yararlar ve dolayısıyla, kendileri de metaya dönüşürler. Böylece, bu üretim araçlarının basit yeniden üretimi bile, artık bunların satın alınmalarını gerektirir (önceden, bu üretim araçları, büyük kısmıyla doğal biçimde yeniden üretilir ve kısmen de evde yapılırdı), yani üretim araçları için bir pazar sağlar ve ondan sonra da şimdi, bu üretim araçlarının yardımıyla üretilen bu ürün de, bir metaya dönüştürülür. Öte yandan da, küçük üreticinin *geçim araçları*, değişen sermayenin, yani patronun (toprak sahibi, müteahhit, keresteci, fabrika sahibi vb., hangisi olursa olsun farketmez) işçi kiralamak için harcadığı para miktarının maddi unsurları haline gelir. Böylece, bu geçim araçları da şimdi metaya dönüştürülmüş olur, yani tüketim maddeleri için bir içpazar yaratır.

4) Kapitalist toplumda ürünün gerçekleştirilmesi

(ve dolayısıyla, artı-değerin gerçekleştirilmesi) şu noktalar açıklığa kavuşturulmadan açıklanamaz – (1) tek tek ürünler gibi, toplumsal ürün değer cinsinden iki parçaya değil, üç parçaya ayrılır (Adam Smith’in ve onunla Marx arasında uzanan bütün ekonomi politik okulunun öğrettiği gibi, yalnızca değişen sermaye + artı-değer değil, değişmeyen sermaye + değişen sermaye + artı-değer), ve (2) doğal biçimiyle toplumsal ürün iki büyük kesime ayrılmalıdır: (üretilen bir biçimde tüketilen) üretim araçları ve (kişisel olarak tüketilen) tüketim maddeleri. Bu temel teorik önermeleri koymakla Marx, kapitalist üretimde, genel olarak ürünün ve özel olarak da artı-değerin gerçekleştirilmesi sürecini her yönüyle açıkladı ve dışpazarı bu gerçekleştirme sorununa karıştırmanın tamamen yanlış olduğunu ortaya koydu.

5) Ayrıca, Marx’ın gerçekleştirme teorisi, ulusal tüketim ve gelir sorununa da ışık tuttu.

Yukarda söylenenlerden, kapitalist gelişme derecesine bağlı olmayan, kendi başına, ayrı bir sorun olarak, içpazar sorununun hiç de mevcut olmadığı kendiliğinden ortaya çıkar. İşte bunun için, [sayfa 51] Marx’ın teorisi, hiç bir yerde ve hiç bir zaman bu sorunu ayrı olarak koymaz. Meta ekonomisi ortaya çıkınca, içpazar da ortaya çıkar; içpazar bu meta ekonomisinin gelişmesiyle yaratılır ve toplumsal işbölümünün yayılma derecesi, onun gelişme düzeyini belirler; içpazar, meta üretiminin, ürünlerden işgücüne uzanmasıyla yayılır; ve ancak işgücünün meta haline dönüşmesiyle orantılı olarak, kapitalizm, tüm ülke ekonomisini kucaklar, ki bu ekonomi, esas olarak, kapitalist toplumda gitgide daha önemli bir yer tutan üretim araçları sayesinde gelişir. Kapitalizm için “içpazar”, toplumsal işbölümünü derinleştiren ve doğrudan üreticileri, kapitalist ya da işçiye dönüştüren, gelişen kapitalizmin kendisi tarafından yaratılır. İçpazarın gelişme derecesi, ülkedeki kapitalizmin gelişme derecesidir. (Narodnik iktisatçıların yaptığı gibi) kapitalizmin gelişme derecesinden ayrı olarak, içpazarın sınırları sorununu ortaya atmak yanlıştır.

İşte bu nedenle, Rus kapitalizmi için bir iç pazarnın nasıl oluştuğu sorusu şuna indirgenir: Rus ulusal iktisadının farklı yönleri nasıl ve hangi doğrultuda gelişmektedir? Bu farklı yönler arasındaki ilişki ve karşılıklı bağıntı neden ibarettir?

Bundan sonraki bölümler, bu soruların yanıtını içeren verilerin incelenmesine ayrılacaktır. [sayfa 52]

İKİNCİ BÖLÜM KÖYLÜLÜĞÜN FARKLILAŞMASI

GÖRDÜK Kİ, kapitalist üretimde, bir içpazarın oluşmasının temeli, küçük çiftçilerin, tarım girişimcileri ve tarım işçileri olarak çözümleri sürecidir. Reform-sonrası dönemdeki Rus köylülüğünün iktisadî durumu üzerindeki hemen hemen her çalışma, köylülüğün “farklılaşması” denen şeye değinir. Dolayısıyla, bu olgunun bellibaşlı özelliklerini incelemek ve önemini saptamak, bize düşen bir görev olmalıdır. Aşağıdaki açıklamada, Zemstvo evden eve sayımlarındaki istatistikî verileri kullanacağız.^[40]

I. NOVOROSYA İÇİN ZEMSTVO İSTATİSTİKLERİ^[41]

Bay V. Postnikov, *Güney Rusya’da Köylü Tarımı* (Moskova, 1891)^[42] adlı kitabında, Taurida ve kısmen de Kerson ve Ekaterinoslav eyaletlerine ait Zemstvo istatistiklerini toplamış ve incelemiş bulunuyor. Bu kitap, köylülüğün farklılaşmasını konu alan yapıtların ^[sayfa 53] en başta geleni sayıl-

malıdır, ve biz, Bay Postnikov'un derlediği verileri, benim-
sediğimiz sisteme göre, bazan da bunları Zemstvo yayınla-
rından alınan verilerle tamamlayarak, düzenlemeyi gerek-
li görüyoruz. Taurida'nın Zemstvo istatistikçileri, köylü aile-
lerini ekili alana göre sınıflandırmıştır – bu yöntem, bu böl-
gede, ekstansif tarıma dayanan tahıl ekiminin hâkim ol-
ması yüzünden, her grubun *ekonomisi hakkında* kesin bir
hükme varmayı mümkün kılan çok doğru bir yöntemdir.
Taurida köylülüğünün iktisadî grupları hakkında genel veri-
ler şunlardır.¹ [Tablo 1.]

Ekili alanların dağılımındaki eşitsizlik çok büyük-
tür: Toplam ailelerin 2/5'i (bunlar nüfusun 3/10'unu teş-
kil ederler, çünkü bu ailelerin büyüklüğü ortalamanın al-
tındadır) toplam ekili alanın 1/8'ine sahiptir; bunlar, pek
az toprak eken, çiftçilikten aldıkları gelirle gereksinmeleri-
ni karşılayamayan yoksul gruba dahildir. Sonra, gene top-
lam ailelerin 2/5 kadarını oluşturan, topraktan gelen gelirle
ortalama harcamalarını karşılayan orta köylüler vardır
(Bay Postnikov'a göre, bir aileye, ortalama harcamalarını
karşılayabilmek için 16-18 desiyatin ekili alan gerekir). Son
olarak, ekili alanların yarısından fazlasını ellerinde toplayan
(ailelerin 1/5 kadarı ve nüfusun 3/10'unu oluşturan)
hali-vakti yerinde köylüler vardır, aile başına düşen ekin
alanı, bu grubun yaptığı çiftçiliğin "ticarî" niteliğini açık-
ça göstermektedir. Çeşitli gruplardaki bu ticarî tarımın de-
recesini tam olarak hesaplayabilmek için, Bay Postnikov
aşağıdaki yöntemi kullanıyor. Çiftlikteki toplam ekili alan-
dan şu aşağıdakileri ayırıyor: (ailenin ve çiftlik emekçileri-
nin besinini karşılayan) besin alanı, (hayvanlara yem sağ-
layan) yem alanı ve çiftlik-hizmetleri alanı, tohumluk için
ayrılan toprak parçası, binaların vb. bulunduğu toprak ve
böylece ürünü satışa ayrılan pazar ya da ticarî alan bu-

¹ Aşağıdaki veriler esas olarak Taurida eyaletinin kuzeyinde, içerde bulunan üç uyezde, yani Berdyansk, Melitopal ve Dinyeper'e, ya da yalnızca sonuncusuna aittir.

[TABLO 1]

| Köylü Grupları | Dinyeper Uyezdi (Aile Başına) | | | Üç Uyezdi | | | | | |
|--------------------------------|----------------------------------|---------------------|------------------|--------------------------|---|--------------------------------------|---|--------------------------|------|
| | Toplam Ailelerin Yüzdesi | Kadın-Erkek kişiler | Çalışan Erkekler | Toplam Ailelerin Yüzdesi | Aile Başına Ortalama Ekili Alan (Desiyatin* Olarak) | Toplam Ekili Alan (Desiyatin Olarak) | Toplam Ekili Alan (Toplama göre % olarak) | Toplam Ailelerin Yüzdesi | |
| I. Hiç toprak ekmeyen | 9,0 | 4,6 | 1,0 | 7,5 | - | - | - | } 12,1 | 40,2 |
| II. 5 desiyatine kadar eken | 11,0 | 4,9 | 1,1 | 11,7 | 3,5 | 34.070 | 2,4 | | |
| III. 5-10 desiyatin eken | 20,0 | 5,4 | 1,2 | 21,0 | 8,0 | 140.426 | 9,7 | | |
| IV. 10-25 desiyatin eken | 41,8 | 6,3 | 1,4 | 39,2 | 16,4 | 540.093 | 37,6 | } 50,3 | 39,2 |
| V. 25-50 desiyatin eken | 15,1 | 8,2 | 1,9 | 16,9 | 34,5 | 494.095 | 34,3 | | |
| VI. 50 desiyatinden fazla eken | 3,1 | 10,1 | 2,3 | 3,7 | 75,0 | 230.583 | 16,0 | | 20,6 |
| <i>T o p l a m</i> | <i>100</i> | <i>6,2</i> | <i>1,4</i> | <i>100</i> | <i>17,1</i> | <i>1.439.267</i> | <i>100</i> | | |

* Desiyatin = 2,70 acre = 1.0908 hektar. -ç.

lunmuş oluyor. 5-10 desiyatin arası ekili alana sahip grupta, ekili alanın ancak %11,8'i pazar için ürün vermektedir, ekili alan (gruptan gruba) arttıkça bu yüzde de şöyle büyür: %36,5-%52-%61. Dolayısıyla, hali-vakti yerinde köylüler (iki üst grup), ticarî tarımla uğraşmaktadırlar ve yılda 574 ruble ile 1.500 ruble arasında oynayan bir gayrisafî nakit gelir sağlamaktadırlar. O zaman, bu ticarî ekim, kapitalist çiftçilik haline gelir, çünkü hali-vakti yerinde köylüler tarafından ekilen alanlar, aile emeği normunu (yani, bir ailenin kendi [sayfa 54] emeğiyle ekebileceği toprak miktarını) aşar ve onları *işçi kiralama yoluna başvurma* zorunda bırakır: Taurida eyaletini n üç kuzey uyezdinde yazarm tahminlerine göre, hali-vakti yerinde köylüler 14.000'den fazla tarımsal işçi kiralamışlardır. Yoksul köylüler ise, bunun tersine, "işçilerin kaynağıdır" (5.000'in üstünde), yani işgücülerini satma yoluna başvururlar, çünkü, örneğin 5-10 desiyatinlik grupta, toprağın ekiminden gelen gelir, aile başına, nakit olarak, sadece 30 ruble kadardır.² Dolayısıyla, burada kapitalist üretim teorisinin konusu olan bir içpazarın yaratılma sürecinin ta kendisini görmekteyiz – "içpazar", bir yandan ticarî, girişimci çiftçilik ürününün bir meta haline dönüşmesinin, bir yandan da kötü durumdaki köylülerce satılan işgücünün bir meta haline dönüşmesinin bir sonucu olarak büyür.

Bu olguyu daha yakından tanıyabilmek için, ayrı ayrı her köylü grubunun durumunu inceleyelim. En üst gruba işe başlayalım. Bu grubun sahip olduğu ve kullandığı toprak miktarına ilişkin veriler şunlardır [Tablo 2]:

² Bay Postnikov'un doğru olarak saptadığı gibi, topraktan elde edilen parasal gelirin büyüklüğüne göre, gruplar arasındaki farklar çok daha büyüktür, çünkü hesaplamalarda: 1° eşit ürün ve 2° satılan tahıl için eşit fiyat varsayılmaktadır; oysa gerçekte, hali-vakti yerinde köylüler, daha iyi ürün alırlar ve tahıllarını daha elverişli durumda satarlar.

[TABLO 2]

| Aile Grupları | Taurida Eyaleti Dinyeper Uyezdi Aile Başına Ekili Toprak (Desiyatin) | | | |
|--------------------------------|--|--------------|-----------------|-------------|
| | Verilmiş Toprak | Satın Alınan | Kirayla Tutulan | Toplam |
| I. Hiç toprak ekmeyen | 6,4 | 0,9 | 0,1 | 7,4 |
| II. 5 desiyatine kadar eken | 5,5 | 0,04 | 0,6 | 6,1 |
| III. 5-10 desiyatin eken | 8,7 | 0,05 | 1,6 | 10,3 |
| IV. 10-25 desiyatin eken | 12,5 | 0,6 | 5,8 | 18,9 |
| V. 25-50 desiyatin eken | 16,6 | 2,3 | 17,4 | 36,3 |
| VI. 50 desiyatinden fazla eken | 17,4 | 30,0 | 44,0 | 91,4 |
| <i>Ortalama</i> | <i>11,2</i> | <i>1,1</i> | <i>7,0</i> | <i>19,9</i> |

Şu halde, görüyoruz ki, hali-vakti yerinde olan köylüler, verilmiş-toprak bakımından en iyi durumda oldukları halde,^[43] satın alınan ve kirayla tutulan toprakların büyük bir kısmını ellerinde ^[sayfa 56] toplamakta ve küçük toprak sahipleri ve kapitalist çiftçiler haline gelmektedirler.³ 17-44 desiyatinlik toprağın kirayla tutulması için yerel fiyatlarla, yılda 70-160 ruble civarında bir harcama gerekmektedir. Açıkta ki, burada, ticarî bir işlem sözkonusudur: toprak, bir meta, “bir para-yapma makinesi” haline gelmektedir.

Çiftçilik hayvanları ve aletlerle ilgili verileri inceleyelim [Tablo 3]:

O halde, hali-vakti yerinde olan köylülük, sahip olunan alet bakımından, yoksul ve hatta orta köylülükten çok daha iyi bir ^[sayfa 57] durumdadır. “Köylülük”ten söz ederken insanların öne sürmekten pek hoşlandıkları “ortalama” rakamların, nasıl tümüyle uydurmaca olduğunu anlamak için bu tabloya bir göz atmak yeter. Köylü burjuvazinin ticarî ta-

³ Belirtmek gerekir ki, hiç toprak ekmeyenlerin elindeki satın alınmış toprağın nispeten fazla miktarda oluşu, bu gruba dükkâncıların, sınaî kuruluş sahiplerinin vb. de dahil olduğundandır. Bu tip “köylülerin” gerçek çiftçilerle kanştırılması, Zemstvo istatistiklerinde ortak bir kusurdur. Bu kusura daha ilerde gene değineceğiz.

[TABLO 3]

| Aile Grupları | Taurida Eyaletinin Üç Uyezdi İçin Aile Başına Hayvanlar | | | Dinyeper Uyezdi Aile Başına | | |
|--|---|------------|------------|------------------------------------|------------------|-----------------------|
| | Çeki Hayvanlar | Diğerleri | Toplam | Hiç Çeki Hayvanı Olmayan Aileler % | Taşıma Araçları* | Çift Sürme Aletleri** |
| I. Hiç toprak ekmeyen | 0,3 | 0,8 | 1,1 | 80,5 | - | - |
| II. 5 desiyatine kadar eken | 1,0 | 1,4 | 2,4 | 48,3 | - | - |
| III. 5-10 desiyatin eken | 1,9 | 2,3 | 4,2 | 12,5 | 0,8 | 0,5 |
| IV. 10-25 desiyatin eken | 3,2 | 4,1 | 7,3 | 1,4 | 1,0 | 1,0 |
| V. 25-50 desiyatin eken | 5,8 | 8,1 | 13,9 | 0,1 | 1,7 | 1,5 |
| VI. 50 desiyatından fazla eken | 10,5 | 19,5 | 30,0 | 0,03 | 2,7 | 2,4 |
| <i>Ortalama</i> | <i>3,1</i> | <i>4,5</i> | <i>7,6</i> | <i>15,0</i> | | |
| * Taşıma araçları: arabalar, kapalı ve açık vagonlar, vb.. | | | | | | |
| ** Çift sürme aletleri: sabanlar, pulluk vb.. | | | | | | |

rımının yanısıra, burada, ticarî hayvancılık, yani kaba-yünlü koyun yetiştiriciliği görülür. Aletlere gelince, Zemstvo istatistik sonuçlarından⁴ aldığımız, ileri tipte aletlere ilişkin rakamlar vereceğiz. Toplam harman ve orak makinelerinden (3.061), 2.841'i, ya da %92,8'i (toplam ailelerin 1/5'ini teşkil eden) köylü burjuvaziye aittir.

Hali-vakti yerinde köylülüğün, ortalamanın çok üstünde bir *çiftçilik tekniği* (daha büyük ölçüde çiftlik, aletlerin çok daha fazla oluşu, malî kaynakların bulunması vb.) kullanmaları, çok doğal bir şeydir; yani, hali-vakti yerinde köylüler “ekimlerini daha hızlı yaparlar, elverişli havadan daha iyi yararlanırlar, tohumu daha nemli toprağa ekerler”,

⁴ *Melitopol Uyezdiine Ait İstatistikî Sonuçlar*, Simferopol 1885, (*Taurida Eyaletine Ait İstatistikî Sonuçlar*, c. I),^[44] – *Dinyeper Uyezdiine Ait İstatistikî Sonuçlar*, c. II, Simferopol 1886.

ve harmanlarını uygun zamanda kaldırır; buğdaylarını da tarladan kaldırılınca hemen döverler vb.. Ayrıca, çiftliğin büyüklüğü arttıkça, tarımsal ürünün üretimi için yapılan (ürünün birimi başına) harcamanın azalması da doğaldır. Bay Postnikov, aşağıdaki hesap sistemini kullanarak, bu önermeyi özellikle ayrıntılı olarak tanıtlar: köylülüğün çeşitli gruplarında, 100 desiyatinlik ekili alan başına düşen çalışan insan sayışım (kiralanan emekçiler dahil), çeki hayvanlarının, aletlerin vb. sayısını hesaplar. Çiftliğin büyüklüğü arttıkça, bu sayıların azaldığı tanıtlanmıştır. Örneğin, 5 desiyatinin altında ekenler, her yüz desiyatinlik verilmiş toprak başına, 28 çalışan kişi, 28 çeki hayvanı, 4,7 saban ve pulluk, ve 16 araba sahibi iken, 50 desiyatin üstünde ekenler 7 çalışan insana, 14 çeki hayvanına, 3,8 saban ve pulluğa ve 4,3 arabaya sahiptir. (Bütün gruplara ait daha ayrıntılı verileri atlatken, ayrıntılarla da ilgilenenlere Bay Postnikov'un kitabını salık veririz.) Yazarın ulaştığı genel sonuç şudur: "Çiftliğin büyüklüğü ve köylünün ektiği alan arttıkça, insan ve hayvanlara ait, işgücünün bakımı, geçimi için yapılan harcamalar, tarımdaki bu baş harcama unsuru, giderek azalır, ve geniş alanları eken gruplar arasındaki bu harcamalar, küçük ekili alanlara sahip gruplar arasındaki ekili desiyatin başına harcamalara kıyasla, hemen hemen yarı yarıya düşer." (op. cit, s. 117.) Bay Postnikov, büyük köylü çiftliklerinin daha büyük üretkenliği ve dolayısıyla, [sayfa 58] daha çok istikrarlı oluşları yasasına, çok haklı olarak büyük önem vermekte, yalnızca Novorosya'ya değil, ayrıca Rusya'nın merkezi eyaletlerine ait çok ayrıntılı verilerle bunu tanıtlamaktadır.⁵ Meta üretimi, tahıl ekimine ne kadar çok girerse ve

⁵ "Zemstvo istatistikleri itiraz kabul etmez bir biçimde tanıtlamaktadır ki, köylü çiftçiliğinin çapı büyüdükçe, belirli bir ekim alanında kullanılan alet, işçi ve çeki hayvanı sayısı azalır." (op. cit., s. 162.)

Bu yasanın Bay V. V.'nin iddialarında nasıl yansıtıldığına işaret etmek ilginç olacaktır. Bay V. V. yukarıda değinilen makalede (*Vestnik Yevropi*, 1884, n° 7) şu karşılaştırmayı yapıyor: Merkezi kara-toprak kuşağında, her köylü atı başına, işlenebilir 5-7-8 desiyatin vardır, oysa "üç yıllık münavebe kurallarına göre" 7-10 desiyatin olması gerekmektedir

dolayısıyla, tarımcılar arasındaki rekabet, toprak ve iktisadî bağımsızlık mücadelesi ne kadar keskinleşirse, bu yasa o kadar güçlü bir biçimde ortaya çıkar; orta ve yoksul köylülerin, köylü burjuvazi tarafından sürülüp atılmasına yol açan bir yasadır bu. Ancak, şunu da belirtmek gerekir ki, tarımdaki teknik ilerleme, tarım sistemine ve tarla ekimi sistemine bağlı olarak, farklı biçimlerde ortaya çıkar. Bu ilerleme tahıl yetiştirmede ve ekstansif ekimde, ekili alanın salt genişlemesinde ve ekili alan birimi başına düşen işçi, hayvan vb. sayısının azalmasında ifadesini bulurken, hayvan yetiştiriciliği veya sınaî ürün çiftçiliğinde, aynı ilerleme, ekstansif tarımın benimsenmesiyle, örneğin, birim ekili alan başına daha fazla işçi gerektiren kök bitkilerinin ekiminde, ya da süt veren hayvan yetiştirmede, yem bitkilerinin ekiminde vb., vb. ifadesini bulur.

Köylülüğün üst grubunun tanımı yapılırken, büyük ölçüde ücretli emek kullandıkları da belirtilmelidir. Taurida eyaletinin üç uyezdine ait veriler şöyledir [Tablo 4]:

[TABLO 4]

| Aile Grupları | İşçi Çalıştıran Çiftlikler (%) | Her Gruba Ait Ekili Alan Oranı | |
|--------------------------------|--------------------------------|--------------------------------|------|
| I. Hiç toprak ekmeyen | 3,8 | - | } 50 |
| II. 5 desiyatine kadar eken | 2,5 | 2 | |
| III. 5-10 desiyatin eken | 2,6 | 10 | |
| IV. 10-25 desiyatin eken | 8,7 | 38 | |
| V. 25-50 desiyatin eken | 34,7 | 34 | |
| VI. 50 desiyatinden fazla eken | 64,1 | 16 | |
| <i>T o p l a m</i> | <i>12,9</i> | <i>100</i> | |

(Batalin'in *Takvim*'i). "Dolayısıyla, Rusya'nın bu bölgesindeki nüfusun bir kısmında at sahipliğinin azalmasına, bir dereceye kadar, çeki hayvanları sayısıyla ekilecek alan arasındaki normal oranın yemden kurulması gözü ile bakılabilir" (adı geçen makale, s. 346). Böylece köylülüğün yıkımı, tarımdaki ilerlemeye yol açar. Eğer Bay V. V., bu sürecin yalnızca tarımsal değil de toplumsal ve ekonomik yönlerine de dikkat etmiş olsaydı, görecekti ki, bu, kapitalist tarımın ilerlemesidir. Çünkü çeki hayvanlarıyla ekilebilir toprak arasındaki "normal oranın yeniden kurulması", ya kendi aletlerini edinen toprak beylerince, ya da büyük köylü tahıl yetiştiricilerince, yani köylü burjuvazi tarafından sağlanır.

Bay V. V., yukarda değinilen makalede, bu sorunla ilgili olarak şöyle düşünüyor: Toplam köylü çiftliği sayısının bir yüzdesi olarak işçi çalıştıran çiftlikleri ele alıyor ve şu sonuca varıyor: “toprağın ekimi için, emek kiralama yoluna başvuran köylülerin sayısı, toplam insan yığınına oranla, oldukça önemsizdir: köylü kapitalizmini temsil eden şey, 100 köylü çiftçisinden, topu topu 2, 3 en fazla 5 çiftçidir. ... Bu” (Rusya’daki, emekçi çalıştıran köylü tarımı) “çağdaş iktisadî yaşama sıkı sıkıya kök salmış bir sistem değil, 100, 200 yıl önce de olduğu gibi, raslansal bir şeydir.” (*Vestnik Yevropi*, 1884, n° 7, s. 332.) İşçi çalıştıran çiftlik sayısını toplam “köylü” çiftlikleri sayısı ile karşılaştırmak, bu sonuncu rakam çiftlik emekçilerine ait toprak parçalarını da kapsadığına göre, ne anlam ifade eder? Neden olmasın, bu yöntemle, Rus sanayiindeki kapitalizmi de başımızdan atabiliriz: Rusya’daki sanayilerle uğraşan toplam aile sayısının bir yüzdesi olarak, ücretli işçi çalıştıran sanayilerle uğraşan aileleri (yani büyük ve küçük fabrikatörleri) ele alırsak, sonuç, “insanların çoğunluğunun”, “oldukça önemsiz” bir yüzdesi olacaktır. Emekçi çalıştıran çiftlik sayısı ile, gerçekten bağımsız olan, yani yalnızca tarıma dayanarak yaşayan ve işgüçlerini satma yoluna başvurmayanlara ait olan çiftlik sayısını karşılaştırmak çok daha doğru olur. Üstelik, Bay V. V., ufak bir noktayı, yani emekçi çalıştıran köylü çiftliklerinin en büyük çiftlikler arasında olduğunu gözden kaçırıyor: “Genel olarak ve ortalama üzerinden” hesaplandığında, “önemsiz” olan emekçi çalıştıran çiftlikler yüzdesinin, toplam üretimin yarısından fazlasını üstlenen ve satış için büyük miktarlarda tahıl üreten, hali-vakti yerinde köylülük arasında çok büyük yer kapladığı (%34-64) görülür. Bu yüzden, emekçi çalıştırmaya dayanan çiftçiliğin “raslantı eseri” doğduğu, 100-200 yıl önce de olmuş bir şey olduğu yolundaki düşüncenin ne kadar saçma olduğu anlaşılabilir. Üçüncü olarak, eğer ekimin gerçek özel niteliklerine önem verilmezse, “köylü kapitalizminin göstergesi olarak yalnızca çiftlik emekçileri, [sayfa

601 yani düzenli işçiler alınabilir ve gündelikçiler ihmal edilebilir. Herkes tarafından bilinmektedir ki, gündelikçi kiralınması tarımda özellikle önemli bir rol oynar.⁶

En alt grubu ele alalım. Bu grup, hiç toprak ekme-yen ya da pek az eken köylülerden oluşur; bunlar “iktisadi durumları bakımından birbirlerinden pek farklı değillerdir ... her iki grup da, kendi köylülerine çiftlik emekçileri olarak hizmet ederler, ya da dışarda, esas olarak, tarımsal iş-lerde çalışırlar” (s. 134, *op. cit.*), yani kır proletaryasına dahildirler. Örneğin Dinyeper uyezdinde, en alt grup, ailelerin %40’ını ve hiç çift sürme aletine sahip olmayanlar ise toplam ailelerin %39’unu oluştururlar. Kır proletaryası, işgücünü satmanın yanı sıra, verilmiş-toprak parçalarını kiraya vererek de bir gelir elde eder. [Tablo 5]:

[TABLO 5]

| Aile G r u p l a r ı | Dinyeper Uyezdi | |
|--------------------------------|--|---|
| | Verilmiş-Topraklarını Kiraya Veren Aileler (%) | Kiraya Verilen Verilmiş-Topraklar (%) |
| I. Hiç toprak ekme-yen | 80 | 97,1 |
| II. 5 desiyatine kadar eken | 30 | 38,4 |
| III. 5-10 desiyatin eken | 23 | 17,2 |
| IV. 10-25 desiyatin eken | 16 | 8,1 |
| V. 25-50 desiyatin eken | 7 | 2,9 |
| VI. 50 desiyatinden fazla eken | 7 | 13,8 |
| <i>U y e z d i ç i n</i> | <i>25,7</i> | <i>14,9</i> |

Taurida eyaletinin üç uyezdinde, (1884-86’da) kiraya verilen topraklar, toplam ekilebilir köylü topraklarının %25’ine ulaşmaktadır. Buna, köylülere değil de, orta-

⁶ İngiltere, klasik tarım kapitalizmi ülkesidir. Ve bu ülkede, çiftçilerin %40,8’i hiç emek kiralamaz: %68,1’i 2’den fazla işçi çalıştırmaz; %82’si 4’ten fazla işçi çalıştırmaz (Yanson, *Karşılaştırmalı İstatistikler*, c. II, s. 22-23; Kablukov, *Tarımdaki İşçiler*, s. 16’dan aktarılmıştır). Ama, insan, kendilerini günlüküne kiralayan, göçmen ya da yerli (yani, kendi köylerinde “iş” bulan) tarım proleterleri yığınının varlığını unutursa, doğrusu ne de mükemmel bir iktisatçı olur hani.

sınıf entelektüellerine kiraya verilen toprak dahil değildir. Toplam olarak, bu üç uyezddeki [sayfa 61] nüfusun 1/3'ü toprak kiraya verir, kır proletaryasının verilmiş-toprakları, esas olarak, köylü burjuvazi tarafından kirayla tutulmaktadır. Bu konuya ilişkin veriler şöyledir [Tablo 6]:

[TABLO 6]

| [G r u p l a r] | Taurida Eyaletinin Üç Uyezdinde Komşulardan Kirayla Tutulmuş Verilmiş-Topraklar | |
|---|---|------------|
| | Desiyatin | % olarak |
| Aile başına 10 desiyatine kadar ekenler tarafından | 16.594 | 6 |
| Aile başına 10-15 desiyatin ekenler tarafından | 89.526 | 35 |
| Aile başına 25 ve daha fazla desiyatin ekenler tarafından | 150.596 | 59 |
| <i>Toplam</i> | <i>256.716</i> | <i>100</i> |

“Verilmiş-topraklar, Güney Rusya köylüleri arasında, şimdi yaygın bir spekülasyon konusudur. Toprak, senetle para verme işlerinde, teminat olarak kullanılır. ... Toprak, bir ya da iki yıl için ve daha uzun dönemler için – 8, 9 veya 11 yıllığına kiraya verilir veya satılır.” (s. 139, *op. cit.*) Böylece, köylü burjuvazi, aynı zamanda, tüccar ve tefeci sermayesinin de temsilcisidir.⁷ Burada, “kulak” ve “tefeci” ile “girişimci mujik” arasında hiç bir ortak nokta olmadığı yolundaki narodnik önyargının çarpıcı bir biçimde çürütüldüğünü görüyoruz. Tersine, hem tüccar sermayesinin (toprak teminatı karşılığında ödünç para verme, çeşitli ürünlerin satın alınması vb.), hem de sınaî sermayenin (ücretli işçiler vasıtasıyla ticarî tarım, vb.) ipleri, köylü burjuvazinin elinde bir-

⁷ Ve kendisi de, “zengin köylülere”, “büyük yardımda” bulunan, “çok sayıdaki” köy bankalarına ve tasarruf ve borç sandıklarına başvurur. “İktisaden zayıf köylüler kefil bulamazlar ve ödünç para alamazlar.” (s. 368, *op. cit.*)

leşir. Bu sermaye biçimlerinden hangisinin öteki aleyhine gelişeceği, çevre koşullarına, Asyatik yaşam biçiminin ortadan kaldırılması ve kırsal bölgelerimizde kültürün yayılması derecesine bağlıdır.

Son olarak, (aile başına 10-25 desiyatin, ortalama olarak da 16,4 desiyatin eken) orta grubun durumunu inceleyelim. Bu [sayfa 62] grubun geçici bir durumu vardır: Tarımdan aldığı gelir (191 ruble), ortalama bir Taurida'nının bir yılda harcadığı miktardan (200-250 ruble) biraz azdır. Burada, aile başına 3,2 çeki hayvanı düşer, oysa tam bir takım için 4 hayvan gerekir. Bu nedenle orta köylüye ait çiftliğin durumu istikrarlı değildir ve toprağını işlemek için "birlikte işe koşmaya" başvurmak zorundadır.⁸ [45]

Toprağın "birlikte işe koşma" temeli üzerinde ekimi, tabii ki daha az üretkendir (bir yerden bir yere gitmek için zaman kaybı, atların yetmemesi vb.) öyle ki, örneğin bir köyde, Bay Postnikov'a şunu söylemişlerdir: "birlikte işe koşulan hayvanlar, günde bir desiyatından fazla yer süremiyor, bu da normal hızın yarısıdır."⁹ Eğer, orta gruptaki ailelerin 1/5'inin hiç çift sürme aletine sahip olmadığını (Bay Postnikov'un hesaplamalarına göre), bu grubun işçi kiralaktan çok, işçi sağladığını da buna eklersek, bu grubun istikrarsız niteliği ve köylü burjuvazi ile kır proletaryası arasındaki geçici durumu açıklığa kavuşmuş olur. Orta grubun sürülüp atılması hakkında biraz daha ayrıntılı veri aktaraca-

⁸ Melitopol uyezdiinde, bu gruptaki 13.789 aileden, ancak 4.218'i topraklarını kendi hayvanlarıyla işlerler; 9.201'i "birlikte işe koşma" yoluna başvururlar. Dinyeper uyezdiinde, 8.234 aileden, 4.029'u toprağı kendi hayvanlarıyla işlerler, 3.835'i "birlikte işe koşma" yoluna başvururlar. Bkz: Melitopol uyezdiine ait Zemstvo istatistikî sonuçları (s. B. 195) ve Dinyeper uyezdiine ait sonuçları (s. B. 123).

⁹ Yukarıda değinilen makalede, Bay V. V., birlikte işe koşmanın, "işbirliği ilkesi" olduğunu uzun uzun anlatır. Köylülüğün, kesinlikle birbirinden ayrı gruplara bölündüğü, "birlikte işe koşmanın", köylü burjuvazi tarafından tarımdan sürülmekte olan yıkım halindeki çiftliklerin işbirliği olduğu gerçeğini örtbas edip, sonra da "genel olarak" "işbirliği ilkesi" hakkında konuşmak pek kolaydır doğrusu – bu işbirliği de, kır proletaryası ile kır burjuvazisi arasındaki işbirliği olsa gerek!

ğız (bkz: Tablo [7]).

Demek ki, alt grubun üst grupça sürülüp atılması burada da görülmekle birlikte, verilmiş toprakların dağılımı en “eşit” biçimde yapılmıştır. Ama, *zorunlu olarak elde tutulan* topraktan, *özgür*, yani satın alınan, ya da kirayla tutulan toprağa geçer geçmez, durum, temelden değişir. Bu tip toprağın bir elde toplanması çok büyük ölçülere varmıştır ve bunun sonucu olarak, köylülerin kullandığı toplam toprağın dağılımı, verilmiş toprağın dağılımından tamamen farklıdır: orta grup, ikinci plana itilir (verilmiş-toprağın %46’sı – kullanılan toprağın %41’i), hali-vakti yerinde grup, elindeki toprakları büyük ölçüde genişletir (verilmiş-toprağın %28’i – kullanılan toprağın %46’sı), yoksul grup ise çiftçi [sayfa 63] safarından atılır (verilmiş-toprağın %25’i – kullanılan toprağın %12’si).

Tablo, tekrar karşılaşacağımız ilginç bir olguyu, yani köylü tarımında, verilmiş-toprağın rolünün azaldığını sergilemektedir. Bu durum, en alt grupta, toprağın kiraya verilmesi yüzündendir, üst grupta ise, toplam çiftçilik alanında satın alınan ve kirayla tutulan toprağın büyük ölçüde egemen olmasındandır. Reform-öncesi düzenin kalıntıları (köylülerin toprağa bağlanması ve eşit, vergisi belirlenmiş toprak tasarrufu), tarıma kapitalizmin girmesiyle kesin olarak yıkılmıştır.

Özellikle toprağın kirayla tutulmasına gelince, verilen rakamlar, *narodnik* iktisatçıların bu konudaki iddialarında çok sık raslanan bir hatayı açıklığa kavuşturmamızı mümkün kılıyor. Bay V. V.’nin ileri sürdüğü iddiaları ele alalım. Bay V. V., yukarda değinilen makalede, açıkça, toprağın kirayla tutulmasıyla köylülüğün dağılması arasındaki ilişki sorununu ileri sürüyor. “Toprağın kirayla tutulması, köylü çiftliklerinin, büyük ve küçük olarak farklılaşmasını ve ortalama, tipik grubun yıkılmasını kolaylaştırır mı?” (*Vestnik Yevropi, loc, cit.*, s. 339-340.) Bay V. V., bu soruyu olumsuz olarak yanıtlıyor. İddiaları ise şunlar: (1) “Kirayla toprak tutma yoluna başvuran çiftçilerin yüzdesinin büyüklüğü.” Örnekler: fark-

[TABLO 7]
TAURİDA EYALETİ DİNYEPER UYEZDİ¹⁰

| Aile Grupları | Toplam Yüzdesi | | Verilmiş-Toprak | | Satın Alınan Toprak | | Kirayla Tutulan Toprak | | Kiraya Verilen Toprak | | Grupların Yararlandığı Toplam Toprak | | Ekili Alan | |
|------------------------------|----------------|---------------------|-----------------|------------|---------------------|------------|------------------------|------------|-----------------------|------------|--------------------------------------|------------|----------------|------------|
| | Aileler | Erkek-Kadın Kişiler | Des. | % | Des. | % | Des. | % | Des. | % | Des. | % | Des. | % |
| Yoksul . . . | 39,9 | 32,6 | 56.445 | 25,5 | 2.003 | 6 | 7.839 | 6 | 21.551 | 65,5 | 44.736 | 12,4 | 38.439 | 11 |
| Orta . . . | 41,7 | 42,2 | 102.794 | 46,5 | 5.376 | 16 | 48.398 | 35 | 8.311 | 25,3 | 148.257 | 41,2 | 137.344 | 43 |
| Hali-vakti yerinde . . | 18,4 | 25,2 | 61.844 | 28,0 | 26.531 | 78 | 81.646 | 59 | 3.039 | 9,2 | 166.982 | 46,4 | 150.614 | 46 |
| <i>Uyezd için toplam . .</i> | <i>100</i> | <i>100</i> | <i>221.083</i> | <i>100</i> | <i>33.910</i> | <i>100</i> | <i>137.883</i> | <i>100</i> | <i>32.901</i> | <i>100</i> | <i>359.975</i> | <i>100</i> | <i>326.397</i> | <i>100</i> |

¹⁰ Zemstvo İstatistik Sonuçları'ndan alınan veriler. Bu veriler, volostlara dahil olmayan yenleşme bölgeleri de dahil olmak üzere bütün uyezd kapsarlar.^[46] "Grupların yararlandığı toplam toprak" sütunundaki rakamlar, verilmiş, kirayla tutulan ve satın alınan toprakların toplamından, kiraya verilen toprağın çıkarılmasıyla, tarafımdan hesaplanmıştır.

lı eyaletlerin farklı uyezdlerinde, sırasıyla %38-68; %40-70; %30-66; %50-60. (2) Aile başına düşen kirayla tutulmuş toprak parçalarının küçük ölçüde oluşu: Tambov istatistik sonuçlarına göre 3-5 desiyatin. (3) Verilmiş-toprakları küçük olan köylüler, büyük olanlardan daha çok kirayla toprak tutarlar.

Okurun, bu tip iddiaların doğruluğu bir yana, yerinde olup olmadığını değerlendirebilmesi için, Dinyeper uyezdine ait şu rakamları aktarıyoruz.¹⁰ [Tablo 8.]

[TABLO 8]

| [G r u p l a r] | Kirayla Toprak Tutan Aileler (%) | Kirayla Toprak Tutan Aile Başına Ekilebilir Toprak (desiyatin) | Bir Desiyatin Toprağın Fiyatı (ruble) |
|----------------------------|----------------------------------|--|---------------------------------------|
| 5 desiyatine kadar eken | 25 | 2,4 | 15,25 |
| 5-10 desiyatin eken | 42 | 3,9 | 12,00 |
| 10-25 desiyatin eken | 69 | 8,5 | 4,75 |
| 25-50 desiyatin eken | 88 | 20,0 | 3,75 |
| 50 desiyatinden fazla eken | 91 | 48,6 | 3,55 |
| <i>Uyezd için</i> | <i>56,2</i> | <i>12,4</i> | <i>4,23</i> |

Şu soru ortaya çıkıyor: burada “ortalama” rakamların ne önemi olabilir? Kirayla toprak tutanların “çok” olması gerçeği –%56– kirayla tutulan toprakların zenginlerin elinde toplanması olgusunu gerçekten ortadan kaldırır mı? Açıkça çok mecbur kaldığı için ve yıkım demek olan koşullarda, 2 desiyatini fahiş bir fiyata (15 ruble) alan köylüyle, desiyatin başına 3,55 rublelik son derece düşük bir fiyata “toptan” toprak “satın alarak”, kendi [sayfa 65] yeterli toprağın- dan başka 48 desiyatin edinen köylüyü aynı kaba koyarak, kirayla tutulan “ortalama” toprak alanını hesaplamak [kirayla toprak tutan ev başına 12 des.. Çoğu kez, alınan ortalama, kirayla toprak tutan ev başına bile değil, mevcut ev basmadır Örneğin Bay Karişev, “Verilmemiş-Topraklar Dışı Toprakların Köylülerce Kirayla Tutulması” (Dorpat, 1892;

¹⁰ Melitopol ve Berdyansk uyezdlerine ilişkin veriler de bunlar gibidir.

Zemstvo İstatistikî Araştırma Sonuçları, c. II.) adlı çalışmasında böyle yapmaktadır] gülünç değil midir? Üçüncü iddia da, ötekiler kadar boştur: Bay V. V., “köylü topluluklarının tümüne” ilişkin rakamların (köylüleri, verilmiş-topraklara göre sınıflandırmakta) “topluluğun içinde geçenlerin doğru bir görünümünü vermediğini” kabul etmekle, bu iddiasını biz-zat çürütmüş oluyor, (s. 342, *op. cit.*)¹¹ [sayfa 66]

Kirayla tutulan toprakların, köylü burjuvazinin elinde toplanmasının bireysel kiralamaya özgü olduğunu ve köy topluluğunca yapılan kiralamalar için geçerli olmadığını düşünmek büyük bir hata olur. Böyle bir şey sözkonusu olamaz. Kirayla tutulan topraklar, her zaman, “para kimin elindeyse ona göre”^{*} dağılmıştır ve köylü grupları arasındaki ilişki, toprak topluluk tarafından kirayla tutulduğu zaman da, hiç bir şekilde değişmez. Bu yüzden, Bay Karişev’in, örneğin, toplulukça kiralama ile bireysel kiralama arasındaki ilişkinin, “komünal ve bireysel, iki ilke [!] arasındaki çatışmayı” ifade ettiği (s. 159, *loc. cit.*), toplulukça kiralamanın, “emek ilkesine ve kirayla tutulan toprağın topluluk üyeleri arasında eşit dağılımı ilkesine göre olduğu” (*ibid.*, 230) iddi-

¹¹ Bay Postnikov, Zemstvo istatistikleri tarafından yapılan buna benzer ilginç bir hatadan sözeder. Hali-vakti yerinde köylülerce yapılan ticarî çiftçiliğe ve bunların toprak talebine değinerek, şöyle diyor. “Zemstvo istatistikçileri, köylü yaşamındaki bu tip görünümleri, herhalde yerinde saymadıkları için, bunların önemini azaltmaya” ve kirayla toprak tutmanın zengin köylülerin rekabeti ile değil de, köylülerin toprağa olan ihtiyacı tarafından belirlendiğini tanıtlamaya çalışırlar. *Taurida Eyaleti Elkitabı*’nı (1889) derleyen Bay Werner, bunu tanıtlamak için, 1 ya da 2 kişinin çalıştığı ve 2 ya da 3 çeki hayvanı bulunan köylü gruplarını alarak, bütün Taurida eyaletindeki köylüleri, *verilmiş-toprak büyüklüğüne göre sınıflandırdı*. Bu grubun sınırları içinde, verilmiş-toprağın büyüklüğü artıkça, kirayla toprak tutan aile sayısının ve miktarının azaldığı ortaya çıktı. Açıktır ki, yalnızca eşit sayıda çeki hayvanına sahip köylüler ele alındığından ve iki uçta bulunan gruplar dışarda bırakıldığından böyle bir hesap yöntemi, hiç bir şey tanıtlamaz. Çok doğaldır ki, çeki hayvanlarının sayısı eşit olduğu zaman, ekili toprak miktarı da eşit olmalıdır, ve dolayısıyla, verilmiş toprak parçası ne kadar küçükse, kirayla tutulan toprak miktarı da o kadar büyüktür. Sorun, *eşit olmayan* sayıda çeki hayvanına, alete vb. sahip olan aileler arasında, kirayla tutulan toprakların nasıl dağıldığıdır.

ası, tümüyle narodnik önyargılar âlemine aittir. Bay Karişev, “Zemstvo istatistikî araştırma sonuçlarını” özetleme görevini üstlenmesine karşın, kirayla tutulan toprakların küçük hali-vakti yerinde köylü gruplarının elinde toplanmasına ilişkin bütün bu bol Zemstvo istatistikî malzemesinden titizlikle kaçınmıştır. Bir örnek aktaralım. Taurida eyaletinin, adı geçen üç uyezdeinde, köylü *topluluklarınca* kirayla tutulan devlet toprakları, gruplar arasında aşağıdaki şekilde dağılmıştır [Tablo 9]:

[TABLO 9]

| [G r u p l a r] | Kirayla Toprak Tutan Aile Sayısı | Desiyatin Miktarı | Toplam Üzerinden % | Kirayla Toprak Tutan Aile Başına Düşen Desiyatin | |
|----------------------------|----------------------------------|-------------------|--------------------|--|-------------|
| 5 desiyatine kadar eken | 83 | 511 | 1 | } 4 | 6,1 |
| 5-10 desiyatin eken | 444 | 1.427 | 3 | | 3,2 |
| 10-25 desiyatin eken | 1.732 | 8.711 | 20 | | 5,0 |
| 25-50 desiyatin eken | 1.245 | 13.375 | 30 | } 76 | 10,7 |
| 50 desiyatından fazla eken | 632 | 20.233 | 46 | | 32,1 |
| <i>Toplam</i> | <i>4.136</i> | <i>44.307</i> | <i>100</i> | | <i>10,7</i> |

“Emek ilkesinin” ve “eşit dağılım ilkesinin” küçük bir kanıtı! İşte Güney Rusya’daki köylü tanımına ilişkin Zemstvo [sayfa 67] istatistikî verileri bunlardır. Bu veriler, köylülüğün tam farklılaşmasını, kıra köylü burjuvazinin tümüyle egemen olmasını, hiç kuşkuyla yer bırakmayacak biçimde ortaya koyuyor.¹² Bu yüzden Bay V. V. ve N. -on’un bu verilere karşı tutumu son derece ilginçtir, önceleri bu her iki yazarın da köylülüğün farklılaşması sorununun ortaya atılmasının gereğini

¹² Genellikle, Novorosya’ya ilişkin verilerin, bu bölgenin özel niteliklerinden dolayı genel sonuçlar çıkarmaya elverişli olmadığı söylenir. Köylülüğün farklılaşmasının, burada, Rusya’nın geri kalan kısımlarından daha belirgin olduğunu yadsımıyoruz, ama aşağıda da görüleceği üzere, Novorosya’nın özel niteliği, hiç de, bazan sanıldığı kadar önemli değildir.

kabul etmiş olmaları, durumu daha da ilginç yapıyor. (Bay V. V., yukarıda değinilen 1884 yılına ait makalede ve Bay N. -on, 1880'de *Slovo*'da ["Söz"]. Bay N. -on, burada, köy topluluğunun içindeki "girişimci olmayan" muhlikler toprağı ihmal ederlerken, "girişimci" olanların en iyi toprakları kendilerine ayırdıkları yolundaki ilginç olguya değiniyor; karşı: *Denemeler*, s. 71.) Belirtmek gerekir ki, Bay Postnikov'un çalışması ikili bir nitelik taşıyor: yazar, bir yandan, son derece değerli Zemstvo istatistiklerini ustaca topluyor ve dikkatle inceliyor, bunu yaparken de, "köy topluluğunu, kentli aydınlarımızın hâlâ sandıkları gibi, türdeş bir bütün olarak görme eğiliminden" kaçınmayı başarıyor (s. 351, *op. cit.*). Öte yandan da, yazar, teorisinin kılavuzluğunda ilerlemediğinden incelediği verileri değerlendirmeyi hiç başaramıyor ve bu verilere son derece dar bir açıdan, "alınacak tedbirler" açısından bakarak, "tarımsal-elsanatı fabrikası topluluğı" hakkında, "sınırlama", "yasaklama", "gözleme" vb., vb. gerektiğı hakkında tasarılar kurmaya başlıyor. Bunun üzerine, bizim narodnikler de Bay Postnikov'un yapıtının birinci, olumlu kısmını ihmal ederek, dikkatlerini ikinci kısma toplamak için ellerinden geleni yapmışlardır. Hem Bay V. V., hem de Bay N. -on, Bay Postnikov'un hiç ciddî olmayan "tasarılarını" çürütmek için, pek ciddî bir havayla işe başlamışlar (Bay V. V., *Russkaya Mysl* ["Rus Düşüncesi"], 1894, n° 2'de; Bay N. -on, *Denemeler*"inde, s. 233, dipnot), onu, Rusya'ya kapitalizmi sokmak şeklindeki kötü niyetinden dolayı suçlamışlar ve bugün, Güney Rusya'nın kırlık bölgelerinde kapitalist ilişkilerin varlığını ortaya koyan verilerden titizlikle kaçınmışlardır.¹³ [sayfa 68]

¹³ Bay N.-on, Bay Postnikov'un "60 desiyatinlik köylü çiftlikleri tasarılarına" sahip olduğuna değiniyor. Ama, "tarım, kapitalistlerin eline geçtiğine göre", emeğin üretkenliğı, "yarın" daha da büyüyebilir ve "60 desiyatinlik çiftlikleri 200 ya da 300 desiyatinlik çiftliklere dönüştürmek zorunlu (!) olur". Görüyorsunuz ya, ne kadar da basit: *mademki*, kırlık bölgelerimizdeki bugünün küçük-burjuvazisi, yarın büyük burjuvazi tarafından tehdit edilecektir, *o halde*, Bay N.-on, ne bugünün küçük burjuvazisini, ne de yarının büyük burjuvazisini tanımamaktadır!

II. SAMARA EYALETİNE AİT ZEMSTVO İSTATİSTİKLERİ

Ülkenin güney bölgesinden, doğu bölgesine, Şamara eyaletine geçelim. İncelenen en son uyezdi, Novouzensk uyezdi ele alalım: bu uyezde ilişkin istatistikî raporda, köylülerin, iktisadî durumlarına göre en ayrıntılı biçimde sınırlandırıldığını görüyoruz.¹⁴ Köylü gruplarına ilişkin veriler şöyledir (aşağıdaki veriler kadın-erkek nüfusu toplam 164.146 kişi olan verilmiş-toprak sahibi 28.276 aileyi kapsamaktadır, yani, uyezdin yalnızca Rus nüfusu ele alınmış, Almanlar ya da çiftçiler –yani hem topluluk topraklarında hem de topluluk-dışı ayrı çiftliklerde çiftçilik yapan aileler-dahil edilmemiştir, Almanların ve çiftçilerin dahil edilmesi farklılaşma görünümünü büyük ölçüde arttıracaktır). [Tablo 10.]

[TABLO 10]

| Aile Grupları | Toplam Aileler Yüzdesi | Aile Başına Düşen Ortalama Ekili Alan (Desiyati) | Toplam Ekili Alan Yüzdesi |
|---------------|------------------------------------|--|---------------------------|
| Yoksul { | Hiç çeki hayvanı olmayan | 20,7 | 2,1 |
| | 1 çeki hayvanı olan | 16,4 | 5,0 |
| } 37,1 | | | 2,8 |
| Orta { | 2-3 çeki hayvanı olan | 26,6 | 10,2 |
| | 4 çeki hayvanı olan | 11,6 | 15,9 |
| } 38,2 | | | 17,1 |
| Zengin { | 5-10 çeki hayvanı olan | 17,1 | 24,7 |
| | 10-20 çeki hayvanı olan | 5,8 | 53,0 |
| | 20 ve daha fazla çeki hayvanı olan | 1,8 | 149,5 |
| | <i>Toplam</i> | <i>100</i> | <i>15,9</i> |
| } 24,7 | | | 24,7 |
| } 63,4 | | | 53,0 |
| | | | 149,5 |
| | | | <i>100</i> |

¹⁴ *Samara Eyaletine Ait İstatistikî Sonuçlar*, c. VII, *Novouzensk Uyezdi*, Samara 1890. Buna benzer bir sınıflandırma da, Nikolayevsk uyezdi için yapılmıştır (c. VI, *Samara 1889*), ama veriler çok daha az ayrıntılıdır. *Samara Eyaletine Ait Toplu Sonuçlar*, (c. VIII, Kısım 1, Samara 1892), yalnızca verilmiş toprakların büyüklüğüne göre bir sınıflandırma içerir. Bunun yetersiz niteliğini ileride değineceğiz.

Tarımsal üretimin bir elde toplanmasının çok önem kazandığı görülmektedir: “topluluk” kapitalistleri (toplam ailelerin 1/14’ü, yani, 10 ve daha fazla çeki hayvanı olan aileler), ekili alanların %36,5’ine sahiptirler – yani ailelerin %75,3’ünü oluşturan, tüm yoksul ve orta köylülüğün elinde bulunan ekili alan kadar! Burada da, her zamanki gibi, “ortalama” rakam (aile başına 15,9 desiyatinlik ekili alan) tamamen asılsızdır ve genel bir refah varmış gibi aldatıcı bir görünüm yaratmaktadır. Çeşitli grupların ekonomisine ilişkin öteki verileri inceleyelim. [Tablo 11.]

[TABLO 11]

| Aile Grupları | Verilmiş- Toprakların Tümünü Kendi Aletleriyle İş- leyenler (%) | Gelişmiş Aletlere Sahip Köylüler (%) | Aile Başına Toplam Hayvan Sayısı (Büyükbaş Hayvan) | Toplam Hayvanların Yüzdesi |
|------------------------------------|--|--|---|----------------------------------|
| Hiç çeki hayvanı olmayan | 2,1 | 0,03 | 0,5 | 1,5 |
| 1 çeki hayvanı olan | 35,4 | 0,1 | 1,9 | 4,9 |
| 2-3 çeki hayvanı olan | 60,5 | 4,5 | 4,0 | 16,8 |
| 4 çeki hayvanı olan | 74,7 | 19,0 | 6,6 | 11,8 |
| 5-10 çeki hayvanı olan | 82,4 | 40,3 | 10,9 | 29,2 |
| 10-20 çeki hayvanı olan | 90,3 | 41,6 | 22,7 | 20,4 |
| 20 ve daha fazla çeki hayvanı olan | 84,1 | 62,1 | 55,5 | 15,4 |
| <i>Toplam</i> | <i>52,0</i> | <i>13,9</i> | <i>6,4</i> | <i>100</i> |

Demek ki, en alt grupta, pek az bağımsız köylü çiftçi vardır; yoksul köylülerin hiç gelişmiş aleti yoktur, orta köylülüğün ise pek az sayıda vardır. Hayvanların bir elde toplanması, ekili alanların bir elde toplanmasından daha da ilerdedir; hali-vakti yerinde köylülerin, kapitalist hayvan yetiştiriciliğini, geniş-çaplı, kapitalist ekimle birleştirdikleri ortadadır. Öteki kutupta ise verilmiş-toprak sahibi çiftlik emekçileri ve gündelikçiler olarak [sayfa 70] sınıflandırabileceğimiz “köylüler” vardır, bunların ana geçim kaynakları (biraz son-

ra göreceğimiz gibi) işgüçlerinin satışındır ve toprak sahipleri, bazan emekçilerini çiftliklerine bağlamak ve ücretleri azaltmak için onlara bir ya da iki hayvan da verirler.

Söylemeye gerek yok ki, köylü grupları, yalnızca, çiftliklerinin büyüklüğü açısından değil, çiftçilik yöntemlerinde de farklılık gösterirler: ilk olarak, en üst grupta, köylü çiftçilerin çok büyük bir yüzdesi (%40-60) gelişmiş aletlere sahiptir (esas olarak, demir sabanlar, ve ayrıca atla çekilen ya da buharlı harman makineleri, kalbur makineleri, orak makineleri vb.). Ailelerin %24,7'sinin, yani üst grubun elinde, toplam gelişmiş aletlerin %82,9'u toplanmıştır; ailelerin %38,2'si, yani orta grup, gelişmiş aletlerin %17'sine sahiptir; ailelerin %37,1'i ise, gelişmiş aletlerin %0,1'ine (5.724 aletin 7'sine) sahiptir.¹⁵ İkinci olarak, az sayıda ata sahip olan köylüler, Novouzensk uyezdine ait sonuçları derleyen yazarın dediği gibi (s. 44-46) zorunluluk yüzünden, “farklı bir çiftçilik sistemi”, çok ata sahip köylülerinkinden tümüyle farklı “bir iktisadî faaliyet sistemi” yürütmek durumunda kalmışlardır. Hali-vakti yerinde köylüler, “topraklarını dinlendirirler ... sonbaharda sürerler ... ilkbaharda bir kere daha sürerler, ve tırmıkladıktan sonra tohum ekerler ... toprak havalandırıldığı zaman, sürülmüş toprağın üzerinden merdane geçirirler ... çavdar için iki kere sürerler”, oysa durumu iyi olmayan köylüler, “topraklarını dinlenmeye bırakmazlar, her yıl Rus buğdayı ekerler ... buğday için, ilkbaharda bir kez sürerler ... çavdar için ne nadasa bırakılmış, ne de sürülmüş top-

¹⁵ Bay V. V.'nin. bu verilerden (*Köylü Tarımında İlerici Eğilimler*, St. Petersburg 1892, s. 225), “köylü yığınlarının” eskimiş aletler yerine, gelişmeleri kullanmak şeklinde bir eğilim gösterdiği sonucunu çıkardığını belirtmek ilginç olacaktır. Kesinlikle yanlış olan bu sonuca ulaşmakta kullanılan yöntem çok basittir: Bay V. V., aletlerin nasıl dağıldığını gösteren tablolara bakma zahmetine katlanmadan, Zemstvo sonuçlarındaki toplam rakamları ele almıştır. Tahıl metaında üretim maliyetini düşürmek için makine kullanan, (topluluk üyesi) kapitalist çiftçilerin gösterdiği ilerleme, bir kalem darbesi ile, “köylü yığınlarının” ilerlemesine dönüştürülmüştür. Ve Bay V. V. şunları yazmakta hiç tereddüt etmemiş: “Makineleri alanlar hali-vakti yerinde köylülerse de, bunlar bütün [aynen böyle!] köylüler tarafından kullanılmaktadır.” (221.) Yorum gerekmez.

rak sađlarlar, sadece, tohumu ekmeden önce, toprađın üstünü biraz eşelerler ... buđday için, ilkbaharın sonuna dođru sürerler, bunun sonucu olarak da, çođu kez buđday baş vermez ... çavdar için, bir kere sürerler, ya da sadece toprađın yüzünü biraz eşelerler, onu da uygun zamanda yapmazlar ... aynı toprak parçasını, düşüncesizce, [sayfa 71] her yıl, dindirmeye bırakmadan eker dururlar.” Derleyici, “ve bunun gibi, hep devam ediyor” diye listeyi bitiriyor. “İyi durumda olan ile kötü durumda olan köylülerin çiftçilik sistemleri arasındaki köklü farka ilişkin saydığımız bu gerekçeler, sonuncular için düşük kalitede ve kötü ürün, birinciler içinse buna kıyasla, daha iyi ürün elde edilmesi sonucunu doğurur.” (*ibid.*)

Ama, tarımsal topluluk düzeninde, böyle bir büyük burjuvazi nasıl doğabildi? Bunun yanıtı, grupların sahip olduđu ve kullandığı toprađa ilişkin rakamlardır. Bizim ele aldığımız kesimdeki köylüler (76 aile), toplam olarak 57.128 desiyatinlik satın alınmış toprađa ve 304.514 desiyatinlik kirayla tutulmuş toprađa sahiptirler, ki bunun 177.789 desiyatini 5.602 aile tarafından kirayla tutulmuş, verilmiş-toprak niteliğinde olmayan topraklardır; diđer köy topluluklarından kiralanan 47.494 desiyatinlik verilmiş-toprak 3,129 ailenin elindedir, ve kendi köy topluluklarından kiralanan 79.231 desiyatinlik verilmiş-toprak da 7.092 ailenin elindedir. Köylülerin toplam ekili alanının, 2/3’ünü oluşturan bu geniş toprak alanının dağılımı, aşağıda gösterilmiştir. [Bkz: Tablo 12.]

Burada, satın alınan ve kirayla tutulan toprakların, büyük ölçüde bir elde toplandığını görüyoruz. Toplam satın alınmış toprakların 9/10’undan fazlası ailelerin %1,8’inin, yani en zenginlerin elindedir. Kirayla tutulan bütün toprakların %69,7’si köylü kapitalistlerin elindedir, %86,6’sı ise, köylülüğün en üst grubunun elindedir. Verilmiş-toprakların kirayla tutulması ve kiraya verilmesine ilişkin rakamların karşılaştırılması, toprađın köylü burjuvazinin eline geçişini açıkça ortaya koymaktadır. Burada da, toprađın metaya dönüşmesi,

[TABLO 12]

| Aile Grupları | Satın Alınmış Toprağa Sahip Aileler (%) | Aile Başına Düşen (Desiyatin) | Toplam Satın Alınmış Toprak (%) | Kirayla Tutulmuş Verilmiş-Topraklar | | | | | | Toplam Kirayla Tutulmuş Topraklar | Toprak Kiraya Veren, Çiftçilik Yapmayan Ailler (%) |
|------------------------------------|---|-------------------------------|---------------------------------|--|--------------------------|---------------------|--------------------------|--------------------|--------------------------|-----------------------------------|--|
| | | | | Verilmiş-Topraklar Dışında Kirayla Tutulan Topraklar | | Başka Topluluklarda | | Kendi Topluluğunda | | | |
| | | | | Kirayla Tutan Aileler (%) | Aile Başına Düşen (Des.) | Aileler (%) | Aile Başına Düşen (Des.) | Aileler (%) | Aile Başına Düşen (Des.) | | |
| | | | | | | | | | | | |
| Hiç çeki havanı olmayan | 0,02 | 100 | 0,2 | 2,4 | 1,7 | 1,4 | 5,9 | 5 | 3 | 0,6 | 47,0 |
| 1 çeki hayvanı olan | - | - | - | 10,5 | 2,5 | 4,3 | 6,2 | 12 | 4 | 1,6 | 13,0 |
| 2-3 çeki hayvanı olan | 0,02 | 93 | 0,5 | 19,8 | 3,8 | 9,4 | 5,6 | 21 | 5 | 5,8 | 2,0 |
| 4 çeki hayvanı olan | 0,07 | 29 | 0,1 | 27,9 | 6,6 | 15,8 | 6,9 | 34 | 6 | 5,4 | 0,8 |
| 5-10 çeki hayvanı olan | 0,1 | 101 | 0,9 | 30,4 | 14,0 | 19,7 | 11,6 | 44 | 9 | 16,9 | 0,4 |
| 10-20 çeki hayvanı olan | 1,4 | 151 | 6,0 | 45,8 | 54,0 | 29,6 | 29,4 | 58 | 21 | 24,3 | 0,2 |
| 20 ve daha fazla çeki hayvanı olan | 8,2 | 1.254 | 92,3 | 65,8 | 304,2 | 36,1 | 67,4 | 58 | 74 | 45,4 | 0,1 |
| <i>Toplam</i> | <i>0,3</i> | <i>751</i> | <i>100</i> | <i>19,8</i> | <i>31,7</i> | <i>11,0</i> | <i>15,1</i> | <i>25</i> | <i>11</i> | <i>100</i> | <i>12</i> |

toprağın toptan satış fiyatının ucuzlamasına (ve dolayısıyla da toprakta vurgunculuğa) yol açar. Verilmiş-toprak niteliği taşımayan kirayla tutulmuş bir desiyatinlik toprağın fiyatını saptarsak, aşağıdaki rakamları elde ederiz. En alt gruptan üste doğru sayarsak: 3,94; 3,20; 2,90; 2,75; 2,57; 2,08; 1,78 ruble. Narodniklerin, kirayla tutulmuş toprakların bir elde toplanmasını görmezlikten gelmekle hangi hatalara düşüklerini göstermek için, bir örnek olarak, Bay Karişev'in, ünlü *Hasatların ve Tahıl Fiyatlarının Rus Ulusal İktisadının Bazı Yönleri Üzerine Etkileri* (St. Petersburg 1897) sempozyumundaki iddialarını aktaralım. Bay Karişev, haşatın iyi gitmesiyle, tahıl fiyatları düşüp, kiralama fiyatları arttığı zaman, kirayla toprak tutan girişimciler, talebi azaltmak zorundadırlar ve böylelikle, kiralama fiyatları tüketim ekonomisinin temsilcileri tarafından yükseltilmiş olmaktadır, sonucuna varıyor (I, 288). Bu sonuç, tümüyle keyfidir: köylü burjuvazinin, tahıl [sayfa 72] fiyatlarındaki bir düşüşe karşın, kiralama fiyatlarını artırması pekâlâ mümkündür, çünkü, haşatın iyi gitmesi, fiyatlardaki düşüşü telâfi edebilir. Hali-vakti yerinde köylülerin, böyle bir telafi olmasa bile, makine kullanımına geçip üretim maliyetini düşürerek kiralama fiyatlarını yükseltmesi de pekâlâ mümkündür. Tarımda makine kullanımının arttığını ve bu makinelerin köylü burjuvazinin elinde toplandığını biliyoruz. Bay Karişev, köylülüğün farklılaşmanın inceleyeceği yerde, ortalama bir köylülük hakkında keyfi ve doğru olmayan öncüller getiriyor. İşte bunun için de, yukarda değinilen yayında, bu yolla ulaştığı bütün sonuçlar ve çıkarsamalar, hiç bir değer taşımamaktadır.

Köylülük arasında farklı unsurların bulunduğunu anladıktan sonra artık içpazar sorunu üzerinde kolayca açıklığa kavuşulabilir. Eğer, hali-vakti yerinde köylüler, toplam tarımsal üretimin 2/3'ünü denetim altında tutuyorlarsa, açıktır ki, satışa sunulan tahılda, çok daha büyük bir pay sahibidirler. Onlar satış için tahıl üretirlerken, kötü durumda olan köylüler, ek tahıl satın almak ve işgüçlerini satmak zorunda-

dırlar. Veriler şunlardır:¹⁶ [Tablo 13.]

[TABLO 13]

| Aile Grupları | Kiralanmış Emekçi Kullanan Aileler (%) | Tarımsal Sanayide Çalışan Erkekler (%) |
|------------------------------------|--|--|
| Hiç çeki hayvanı olmayan | 0,7 | 71,4 |
| 1 çeki hayvanı olan | 0,6 | 48,7 |
| 2-3 çeki hayvanı olan | 1,3 | 20,4 |
| 4 çeki hayvanı olan | 4,8 | 8,5 |
| 5-10 çeki hayvanı olan | 20,3 | 5,0 |
| 10-20 çeki hayvanı olan | 62,0 | 3,9 |
| 20 ve daha fazla çeki hayvanı olan | 90,1 | 2,0 |
| <i>Toplam</i> | <i>9,0</i> | <i>25,0</i> |

Okuyucuya bizim narodniklerin iddiasıyla, içpazarın oluşum sürecine ilişkin bu verileri karşılaştırmasını öneririz. “Eğer mujik zenginse fabrika gelişir, tersi durumda aksı olur. [sayfa 74] (V. V., *İlerici Eğilimler*, s. 9.) Bay V. V.’nin, “fabrikanın” gereksindiği ve bir yanda ürünün ve üretim araçlarının, öte yanda da işgücünün metaya çevrilmesiyle yaratılan zenginliğin, toplumsal biçimiyle hiç ilgilenmediği ortadadır. Bay N. –on, tahıl satışından söz ederken, bu tahılın “mujik-çiftçi” tarafından üretildiği (*Denemeler*, s. 24), bu tahılı taşımakla, “demiryollarının mujiğin sırtından geçinmiş olduğu” (s. 16) düşüncesiyle kendini avutuyor. Gerçekten de, bu “topluluk-üyesi” kapitalistler, “mujik” değil midir? Bay N. –on, 1880’de, “bir gün, bunu belirtme fırsatı bulacağız” diye yazıyordu, 1893’teki yeniden basımda ise, “komünal toprak tasarrufunun bulunduğu yerlerde, kapitalist ilkelere dayanan tarım, hemen hemen hiç yoktur (aynen böyle!!) ve bu ancak komünal bağların ya tümüyle kırıldığı ya da kırılmak-

¹⁶ İşgücünün satılmasıyla, istatistikçilerin (yerel ve köyden uzak) “tarımsal sanayiler” dedikleri şeyi bir tutuyoruz. Bu “sanayiler”le *düzenli ve gündelikçi emekçilerin* kastedildiği, sanayilere ilişkin tablodan açıkça ortaya çıkar (*Samara Eyaletine Ait Toplu Sonuçlar*, c. VIII). Tanımsal sanayilerle” uğraşan 14.063 erkekten, 13.297’si (çobanlar ve rençperler dahil olmak üzere) çiftlik emekçileri ve gündelikçilerdir.

ta olduğu yerlerde mümkündür” (s. 59) diyordu. Bay N. – on, hiç bir zaman bu konuyu belirtmek “fırsatını” bulamadı, bulamazdı da, çünkü gerçekler, kesinlikle, “topluluk üyeleri” arasında kapitalist tarımın “ geliştiğini,¹⁷ ve ünlü “komünal bağların”, tamamen, emekçi kullanan büyük tahıl yetiştiricilerin çiftliklerine uygun hale geldiğini göstermekteydi.

Nikolayevsk uyezdindeki köylü grupları arasındaki ilişkiler de (adı geçen istatistik! sonuçlar, s. 826 ve devamı; köyünde oturmayanları ve topraksızları hesaba katmıyoruz) tamamen aynıdır. Örneğin, ailelerin %7,4’ü, yani (10 ve daha çok çeki hayvanına sahip olan) nüfusun %13,7’sini oluşturan zengin aileler, toplam çiftlik hayvanlarının %27,6’sını, ve kirayla tutulan toprakların %42,6’sını ellerinde topladıkları halde, ailelerin %29’u, yani (atı olmayan ya da bir atı olan) nüfusun %19,7’sini oluşturan yoksul aileler, çiftlik hayvanlarının %7,2’sine ve kirayla tutulan toprağın %3’üne sahiptirler. Nikolayevsk uyezdine ait tablolar, gene tekrar ediyoruz, ne yazık ki, çok sınırlıdır. Şamara eyaletiyle işimizi bitirirken köylülüğün durumuna ilişkin son derece öğretici şu tanımlamayı, Samara eyaletine ait *Toplu Sonuçlar*’dan aktaralım.

“... Tarımsal üretim alanında, para tırtıklayan toprak spekülâtörlerinin ortaya çıkmasıyla bağlantılı olarak, toprağı az köylülerin batı eyaletlerinden göç etmesiyle yoğunlaşan doğal nüfus artışı, her geçen yıl, kirayla toprak tutma biçimlerini karmaşıklştırmış, [sayfa 75] toprağın değerini yükseltmiş ve toprağı, bazılarını hızla ve büyük ölçüde zengin eden ve diğer pek çoklarını da mahveden bir meta haline dönüştürmüştür. Son hususu göstermek üzere, sahibi tüccar –ve köylü– olan güneydeki bazı çiftliklerdeki ekili alan

¹⁷ Bir örnek olarak ele aldığımız, Novouzensk uyezdi, (Bay V. V. ve şürekasının terimini kullanırsak) “köy topluluğuna” özgü bir “direnme” göstermektedir: *Toplu Sonuçlar*’daki tablodan (s. 26), bu uyezddeki toplulukların %60’ının, toprağı yeniden bölüştürdüğünü, öteki uyezlerde ise ancak %11-23’ünün bunu yaptığını görürüz (bütün eyalet için, toplulukların %13,8’i).

miktarını belirtelim, buralarda, 3.000-6.000 desiyatinin işlenmesi sık görülen bir şeydir, bazıları da, sahibi devlet olan onbinlerce desiyatinlik toprağı kiralayarak, 8-10-15 bin desiyatinlik toprak ekerler.

“Şamara eyaletinde tarımsal (kırsal) proletaryanın varlığı ve büyümesi, büyük ölçüde, satış için tahıl üretiminin arttığı, kiralama fiyatlarının yükseldiğı, bakir toprakların ve otlakların sürüldüğü, ormanların açıldığı vb. son zamanların bir ürünüdür. Bütün eyaletteki, topraksız aile sayısı, toplam olarak 21.624 iken, (verilmiş-toprağı olan aileler arasında) çiftçilik yapmayanların sayısı 33.772, hiç atı olmayan ve bir atı olan ailelerin toplam sayısı 110.604, aileyi beşbuçuk kişi sayarsak kadın-erkek toplam nüfusu da 600.000’dir. Bunlar, hukuken komün toprağında bir paya sahipseler de, biz, bunları da, proleter sayıyoruz; gerçekte bunlar, evde kalan ailelerini besleyebilmek için kendi verilmiş topraklarının 1/2-1 desiyatinini eken gündelikçi, çift sürücü, çoban, orakçı ve büyük çiftliklerdeki buna benzer işçilerdir.” (s. 57-58.)

Demek ki, araştırmacılar, yalnız atı almayan köylüleri değil, bir atı olanları da proleter olarak kabul ediyorlar. Bay Postnikov’un ulaştığı sonuca (ve grup tablolarındaki verilere) tamamen uyan ve köylülüğün en alt grubunun gerçek toplumsal ve iktisadî önemini ortaya koyan bu önemli sonucun üzerinde duruyoruz.

III. SARATOV EYALETİ İÇİN ZEMSTVO İSTATİSTİKLERİ

Şimdi de, merkezî kara-toprak kuşağına, Saratov eyaletine geçelim. Karnisin uyezdini ele alalım, burası, köylülerin, çeki hayvanlarına göre, aşağıyukarı tam bir sınıflandırılmasına sahip olan tek uyezdendir.¹⁸ [sayfa 76]

¹⁸ Bu eyaletin diğer dört kazası için, elde bulunan çeki hayvanlarına göre sınıflandırma, orta ve hali-vakti yerinde köylülüğü birmiş gibi hesaba katar. Bkz: *Saratov Eyaletine Ait Birleşik İstatistikî Sonuçlar*,

Bütün uyezde ait veriler şöyledir (40.157 aile, kadın-erkek 263.135 kişilik nüfus. Ekili alan, 435.945 desiyatin, yani “ortalama” aile başına 10,8 desiyatin.) [Tablo 14]:

[TABLO 14]

| Aile Grupları | Aileler (%) | Nüfus (Kadın-Erkek) (%) | Ortalama Ekili Alan (Des.) | Toplam Ekili Alan (%) | Ekili Toprağı Olmayan Aileler (%) | Aile Başına Düşen Hayvanlar (Büyükbaş Hayvan) | Toplam Hayvan (%) |
|-----------------------------------|-------------|-------------------------|----------------------------|-----------------------|-----------------------------------|---|-------------------|
| Hiç çeki hayvanı olmayan | 26,4 | 17,6 | 1,1 | 2,8 | 72,3 | 0,6 | 2,9 |
| 1 çeki hayvanı olan | 20,3 | 15,9 | 5,0 | 9,5 | 13,1 | 2,3 | 8,9 |
| 2 çeki hayvanı olan | 14,6 | 13,8 | 8,8 | 11,8 | 4,9 | 4,1 | 11,1 |
| 3 çeki hayvanı olan | 9,3 | 10,3 | 12,1 | 10,5 | 1,5 | 5,7 | 9,8 |
| 4 çeki hayvanı olan | 8,3 | 10,4 | 15,8 | 12,1 | 0,6 | 7,4 | 11,2 |
| 5 ve daha fazla çeki hayvanı olan | 21,1 | 21,1 | 32,0 | 27,6 | 53,3 | 14,6 | 56,1 |
| <i>Toplam</i> | <i>100</i> | <i>100</i> | <i>10,8</i> | <i>100</i> | <i>22,7</i> | <i>5,2</i> | <i>100</i> |

Demek ki, burada da, ekili alanların büyük tahıl yetiştiricilerin elinde toplandığını görüyoruz. Ailelerin beşte birini (ve nüfusun üçte bir kadarnı) oluşturan hali-vakti yerinde köylülük,¹⁹ toplam ekili alanların yarısından fazlası

Kısım I, Saratov 1888, B. Saratov eyaletinin köylü kategorilerine göre birleşik tablolar – Saratov istatistikçileri, tablolarını aşağıdaki şekilde hazırlamışlardır: bütün aileler, verilmiş-toprakların büyüklüğüne göre altı *kategoriye ayrılır*: her kategori, çeki hayvanlarının sayısına göre altı *guruba* ayrılır ve her grup da, ailedeki çalışan erkek sayısına göre dört *alt bölüme* ayrılır. Özet veriler, sadece *kategoriler* için verildiğinden, *guruplarını* kendimiz hesaplamak zorundayız. Bu tablonun önemi üzerinde ilerde duracağız.

¹⁹ Şunu da belirtelim ki, aileleri iktisadî güçlerine ya da çiftlik büyüklüklerine göre sınıflandırdığımız zaman, köylülüğün, hali-vakti yerinde tabakasında, her zaman *daha büyük* aileler buluruz. Bu olgu, köylü burjuvazi ile payına daha büyük sayıda toprak düşen aileler arasındaki bağıntıyı göstermektedir; kısmen de bunun tersini gösterir: hali-vak-

nı elinde tutar (%53,3), bu alanın büyüklüğü yapılan çiftçiliğin ticarî niteliğini açıkça ortaya kor: aile başına ortalama 27,6 desiyatin düşmektedir. Hali-vakti yerinde [sayfa 77] köylülükte, ayrıca, aile basma düşen hayvan sayısı da epeycedir: (10 küçükbaş evcil hayvanı bir büyükbaş hayvan sayarsak, büyükbaş hayvan cinsinden) 14,6 baş ve uyezddeki, köylülerin toplam büyükbaş hayvan sayısının hemen hemen 3/5'i (%56'sı) köylü burjuvazinin elinde toplanmıştır. Kırılık bölgelerde, öteki kutupta ise durumun tam tersi görülür: örneğimizde ailelerin yarısından biraz azmi (hemen hemen nüfusun 1/3'ünü) oluşturan, ama ancak toplam ekili alanların 1/8'ine ve toplam hayvan sayısının daha da azına (%11,8) sahip olan en alt grubun, kır proletaryasının her şeyden yoksun bırakıldığı saptanır. Bunlar, esas olarak, verilmiş-toprak sahibi çiftlik emekçileri, gündelikçiler ve sanayi işçileridir.

Ekili alanların bir elde toplanması ve tarımın ticarî niteliğinin artmasının yanı sıra, bu tarımın kapitalist tarıma dönüşmesi de ortaya çıkar. Burada öteden beri bilinen bir olayı görürüz: alt gruplarda işgücünün satılması ve üst grupların bu işgücünü satın almaları. [Tablo 15.]

[TABLO 15]

| Aile Grupları | Erkek Ücretli İşçi Çalıştıran Köylüler (%) | Sanayilerle Uğraşan Çiftlikler (%) |
|-----------------------------------|--|------------------------------------|
| Hiç çeki hayvanı olmayan | 1,1 | 90,9 |
| 1 çeki hayvanı olan | 0,9 | 70,8 |
| 2 çeki hayvanı olan | 2,9 | 61,5 |
| 3 çeki hayvanı olan | 7,1 | 55,0 |
| 4 çeki hayvanı olan | 10,0 | 58,6 |
| 5 ve daha fazla çeki hayvanı olan | 26,3 | 46,7 |
| <i>Toplam</i> | <i>8,0</i> | <i>67,2</i> |

ti yerinde köylülüğün toprağı bölmeye daha az istekli olduğunu gösterir. Ancak rakamlarımızdan anlaşılacağı gibi, büyük Ölçüde emek kiralama yoluna başvuran, hali-vakti yerinde köylülük içindeki büyük ailelerin önemini de abartmamak gerekir. Bizim narodniklerimizin, o sözünü etmeyi pek sevdikleri "aile işbirliği", demek ki kapitalist işbirliğinin temelidir.

Burada önemli bir açıklama yapmak gerekiyor. P. N. Skvortsov, makalelerinden birinde, Zemstvo istatistiklerinin, “sanayi” (ya da “iş”) terimine çok fazla “geniş” bir anlam at-
fettiğini haklı olarak belirtmektedir. Gerçekten de, köylülerin, kendi verilmiş-toprakları dışında uğraştığı *her çeşit* iş, “sanayiler” kategorisine [sayfa 78] dahil edilmiştir; fabrika sahipleri ve işçiler, un değirmeni ve karpuz tarlası sahipleri, gündelikçiler, düzenli çiftlik emekçileri; alıcılar, tacirler ve vasıfsız işçiler; kereste tüccarları ve oduncular, yapı müteahhitleri ve yapı işçileri; serbest meslek sahipleri, kâtipler, dilenciler vb., bunların hepsi “sanayicidirler”! Sözcüklerin böyle vahşice yanlış kullanılması, geleneksel –ve hatta diyebiliriz ki resmî– bir görüşün kalıntısıdır; bu görüşe göre, “verilmiş-toprak”, mujiğin “gerçek”, “doğal” işidir, bütün diğer işler ayrım gözetilmeksizin “dışardaki” sanayilere dahil edilir. Serflik zamanında sözcüğü bu biçimde kullanmanın henüz *sa raison d’être*²⁰ vardı, ama şimdi bu hemen göze çarpan bir çağdışılık olmuştur. Bu tip terimlerin muhafaza edilmesinin nedeni, kısmen, “ortalama” köylü hakkındaki masala olağanüstü bir biçimde uymaları ve köylülüğün farklılaşmasının incelenmesi *olasılığını* (özellikle, “dış” uğraşlarda çalışan köylülerin kalabalık ve çeşitli olduğu yerlerde, okura, Kamişın uyezdinin, sarpinka sanayiinin^[47] önemli bir merkezi olduğunu hatırlatalım) *doğrudan doğruya ortadan kaldırmalarıdır*. Köylü “sanayileri”, iktisadî tiplerine göre sınıflandırılmadıkça, “sanayiciler” arasında *patronlar* ve *ücretli işçiler* ayrımı yapılmadıkça, köylü çiftçiliğinin ailelere ilişkin sonuçlarını işlemek²¹ yeterli olmayacaktır. Patronlar ve işçiler, iktisadî tiplerin en asgarî ayrımıdır, bunlar arasında ayrım yapılmadıkça, iktisadî istatistikler yeterli sayılmaz. Kuşkusuz, daha ayrıntılı bir sınıflandırma yapılsa daha iyi olur; örneğin ücretli işçi çalıştıran mülk sahipleri – ücretli işçi çalıştırmayan mülk sahipleri, – tacirler, alıcılar, dükkân-

²⁰ Bir nedeni. -ç.

²¹ “İşlemek” diyoruz, çünkü evden eve yapılan sayımlarda elde edilen köylü sanayilerine ilişkin veriler çok kapsamlı ve ayrıntılıdır.

cılar vb., alıcı için çalışan sanayiciler anlamına, zanaatçılar vb..

Tablomuza geri dönersek, görürüz ki, “sanayiler”i iş-gücünün satılması olarak kabul etmekte gene de haklıymışız, çünkü, köylü “sanayiciler” arasında, çoğunlukla hâkim unsur ücretli işçilerdir. Eğer, ücretli işçileri “sanayicilerden” ayırmak mümkün olsaydı, kuşkusuz, üst gruplarda, son derece küçük bir “sanayiciler” yüzdesi elde ederdik.

Ücretli-işçilere ilişkin verilere gelince, burada Bay Karizomenov’un görüşünün kesinlikle hatalı niteliğini belirtmeliyiz; bu görüşe göre, “hasat olarak biçme ve gündelikçilik için kısa vadeli [işçi] kiralınması gibi çok yaygın bir olgu, bir çiftliğin kuvvetini [sayfa 79] ya da zayıflığını gösteren tipik bir ölçüt olamaz” (*Toplu Sonuçlar*, “Önsöz”, s. 46). Tersine, teorik düşünceler, Batı Avrupa örneği ve (aşğıda anlatılan) Rusya gerçekleri, bizi, gündelikçi kiralama-yı kır burjuvazisinin çok tipik bir özelliği olarak kabul etmeye zorlamaktadır.

Son olarak, kirayla tutulan topraklara gelince, burada da, veriler, kirayla tutulan toprakların köylü burjuvazinin elinde toplandığını göstermektedir. Şunu da belirtelim ki, Saratov istatistikçilerinin birleşik tabloları, kirayla toprak tutan ve toprak kiraya veren köylülerin sayısını göstermez, sadece kirayla tutulan ve kiraya verilen toplam toprakları gösterir;²² bu yüzden, kirayla tutulmuş ve kiraya verilmiş toprak miktarını, kiralayan aile başına değil de, *mevcut* aile başına saptamak durumundayız. [Tablo 16.]

O halde, burada da görüyoruz ki, köylüler zenginleştikçe, verilmiş-toprak bakımından daha iyi durumda olmalarına *karşın*, kirayla *daha fazla* toprak tutuyorlar. Gene burada da görüyoruz ki, hali-vakti yerinde olanlar, orta köylülüğü sürüp atmakta ve köylü tarımında verilmiş-toprakların rolü, kırlık bölgenin iki kutbunda da azalmaya yüz tutmak-

²² Uyezddeki, kiraya verilen toplam ekilebilir toprak miktarı, 61.639 desiyatin, yani ekilebilir toplam verilmiş-toprakların (377.305 desiyatin) 1/6’sı kadardır.

tadır.

[TABLO 16]

| Aile Grupları | Aile Başına Düşen Desiyatin | | | Toplam Toprakların Yüzdesi | | | Kullanılan Topraklar (Verilmiş-Toprak + Kiralanan - Kiraya Verilen) |
|-----------------------------------|-----------------------------|------------------------|-----------------------|----------------------------|-----------------|----------------|---|
| | Ekilebilir Verilmiş-Toprak | Kirayla Tutulan Toprak | Kiraya Verilen Toprak | Verilmiş-Toprak | Kirayla Tutulan | Kiraya Verilen | |
| Çeki hayvanı olmayan | 5,4 | 0,3 | 3,0 | 16 | 1,7 | 52,8 | 5,5 |
| 1 çeki hayvanı olan | 6,5 | 1,6 | 1,3 | 14 | 6,0 | 17,6 | 10,3 |
| 2 çeki hayvanı olan | 8,5 | 3,5 | 0,9 | 13 | 9,5 | 8,4 | 12,3 |
| 3 çeki hayvanı olan | 10,1 | 5,6 | 0,8 | 10 | 9,5 | 4,8 | 10,4 |
| 4 çeki hayvanı olan | 12,5 | 7,4 | 0,7 | 11 | 11,1 | 4,1 | 11,9 |
| 5 ve daha fazla çeki hayvanı olan | 16,1 | 16,6 | 0,9 | 36 | 62,2 | 12,3 | 49,6 |
| <i>Toplam</i> | <i>9,3</i> | <i>5,4</i> | <i>1,5</i> | <i>100</i> | <i>100</i> | <i>100</i> | <i>100</i> |

Toprak kiralamasına ilişkin bu verileri daha ayrıntılı olarak inceleyelim. Bay Karişev'in çok ilginç ve önemli araştırmaları ve iddiaları (adı geçen *Sonuçlar*) ve Bay N. - on'un bunlarda yaptığı "düzeltmeler", bu verilerle ilgilidir.

Bay Karişev, "kirayla toprak tutmanın kiracıların refah düzeyine bağlı olduğunu" göstermeye, özel bir bölüm (III) ayırmıştır. Ulaştığı genel sonuç şudur, "*diğer şeyler eşit olmak şartıyla*, kirayla tutulabilecek topraklar için mücadele, daha iyi durumda olanların lehinde yürür" (s. 156). "Nispeten daha zengin olan aileler ... daha az zenginleri arka plana iterler." (s. 154.) Dolayısıyla görüyoruz ki, Zemstvo istatistikî verilerinin genel bir gözden geçirilmesinden çıkarılan sonuç, incelediğimiz verilerin bizi ulaştırdığı sonucun aynısıdır. Üstelik, kirayla tutulan toprak miktarının, verilmiş toprağın büyüklüğüne bağlı oluşunun incelenmesi, Bay

Karişev’i, verilmiş-topraklara göre yapılan sınıflandırma “bizi ilgilendiren olgunun anlamını çarpıtır” sonucuna götürüyor (s. 139): “kirayla toprak tutma yoluna ... daha çok, (a) toprak bakımından *en kötü* durumda olan *kategoriler*, (b) bunların içinde de, bu bakımdan [sayfa 80] *daha iyi* durumda olan *gruplar* başvurmaktadır. Açıktır ki, burada tamamen karşıt iki etki sözkonusudur, bunlardan birini karıştırmak, ötekinin kavranılmasına da engel olur.” (*ibid.*) Köylü gruplarını, *iktisadî güçlerine göre* ayıran görüşe sıkı sıkıya sarılırsak, doğal olarak, bu sonuca ulaşırız; bütün verilerimizde gördük ki, hali-vakti yerinde köylüler, verilmiş-toprak bakımından daha iyi durumda olmalarına karşın, kiralanabilir toprakları da kaparlar. Açıktır ki, ailenin zenginlik derecesi, kirayla toprak tutmada, *belirleyici* unsurdur, ve toprağın bölüşüm ve kiralama koşullarındaki değişikliklerle birlikte, bu unsur da yalnızca değişikliğe uğrar, ama belirleyici olmaktan çıkmaz. Ancak Bay Karişev, “refahın” etkisini araştırmış olmasına karşın, yukarıda değinilen görüş açısına sürekli olarak bağlı kalmamış ve bu yüzden de, [sayfa 81] kiracının toprağa sahip olma ölçüsüyle, kirayla toprak tutma arasındaki dolaysız bağıttan söz ederek, olguyu, *hatalı bir biçimde* tanımlamıştır. Bu, bir kusur. Bir diğer husus da şudur, Bay Karişev’in araştırmasının tek taraflılığı, onun, kiralanabilir toprakların zengin köylüler tarafından kapılmasının, gerçek önemini değerlendirmesini engellemiştir. “Verilmiş-toprak dışındaki toprakların kirayla tutulması” üzerine incelemesinde, kiracıların kendi çiftliklerini hesaba katmadan, kirayla toprak tutmalarına ilişkin Zemstvo istatistiklerini özetlemekle yetinmektedir. Doğal olarak daha şekli olan, böyle bir inceleme yöntemiyle, toprağın kirayla tutulması ile “refah” arasındaki ilişki sorunu, toprağın kirayla tutulmasının ticarî niteliği sorunu çözülemezdi. Örneğin, Karnisin uyezdi hakkında Bay Karişev’in elinde, bizim elimizde olan veriler bulunuyordu, ama o, yalnızca toprağın kirayla tutulmasına ilişkin mutlak rakamları yeniden vermekle (bkz: Ek, n° 8, s. XXXVI; ve verilmiş-toprak sahibi aile başına düşen

kirayla tutulmuş *ortalama* toprak miktarını hesaplamakla yetindi (metinde, s. 143). Kirayla tutulan toprakların halivakti yerinde köylülerin elinde toplanması, bunun sınaî niteliği, köylülüğün en alt grubunun toprak kiraya vermesiyle bağıntısı, bunların hepsi ihmal edilmiştir. Demek ki, Bay Karişev, Zemstvo istatistiklerinin, narodniklerin kirayla toprak tutma kavramını çürüttüğünü ve yoksul köylülerin, halivakti yerinde olanlar tarafından sürülüp çıkarıldığını ortaya koyduğunu görmemezlik edemezdi, ancak Bay Karişev bu olgunun hatalı bir tanımını verdi, onu bütün yönleriyle incelemeyi ve “emek ilkesi” vb. hakkındaki o eski türküyü tekrarlayarak eldeki verilere ters düştü. Ama, köylülük içindeki iktisadî uyuşmazlık ve çatışmanın yalnızca söylenmesi bile narodniklere aykırı geldi ve Bay Karişev’i kendilerine göre “düzeltmeye” giriştiler. Kendi deyimiyle (s. 153, not) Bay N. Kablukov’un iddialarını Bay Karişev’e karşı “kullanan” Bay N. –on, bu “düzeltmeyi” bakın nasıl yapıyor. Bay N. –on, *Denemeler*, § IX’da kirayla toprak tutmayı ve bunun aldığı çeşitli biçimleri tartışır. Şöyle diyor: “Bir köylü, kendi toprağını işlemekle geçimini sağlamasına yetecek kadar toprağa sahipse, kirayla hiç toprak tutmaz.” (s. 152.) Böylece, Bay N. –on, köylülerin kirayla toprak tutmasında, girişimci faaliyetin varlığını ve kiralanabilir toprakların, ticarî ürün yetiştiren zengin köylülerce kapıldığını, açıkça yadsıyor. Kanıtları? Hiç bir kanıt yok ortada: “halk üretimi” teorisi kanıtlanmıyor, bir yasa olarak öne sürülüyor. Bay N. –on, Bay Karişev’e yanıt olarak, Zemstvo’dan, Kralinsk uyezdi için çıkarılmış bir tablo sunuyor; bu tabloya göre, [sayfa 82] “çeki hayvanları eşit olmak koşuluyla, verilmiş-toprak ne kadar küçükse, bu eksiklik, o ölçüde, kirayla tutulan topraklarla karşılanmalıdır” (s. 153)²³ ve gene; “eğer köylüler hayvan sahibi olma bakımından, tamamen aynı koşullarda

²³ İstatistikçiler Kamişin uyezdi için, tamamen buna benzer bir tablo veriyorlar. *Saratov Eyaletine Ait İstatistikî Sonuçlar*, c. XI, *Kamişin Uyezdi* s. 249 ve devamı. Bu yüzden, ele aldığımız uyezde ait verilerden de pekâlâ yararlanabiliriz.

bulunuyorlarsa ve kendi ailelerinde yeteri kadar işçi varsa, o zaman, verilmiş-toprakları ne kadar küçükse, kirayla o kadar çok toprak tutarlar” (154). Okur görecektir ki, bu tip “sonuçlar”, sadece, Bay Karişev’in doğru olmayan ifade biçimine verilen kaçamaklı yanıtlardır, Bay N. –on’un boş sözleri ise, toprağın kirayla tutulması ve zenginlik arasındaki bağıntı konusunu, yalnızca bulanıklaştırmaktadır. *Eşit* sayıda çeki hayvanına sahip olduğu zaman, bir ailenin ne kadar az toprağı varsa, kirayla o kadar çok toprak tutacağı ortada değil midir? Bunu belirtmeye bile gerek yok, çünkü, aslında sözkonusu olan şey, *zenginlikteki farklar* iken, burada bu zenginlik eşit olarak ele alınıyor. Bay N. –on’un, yeterli toprağına sahip olan köylülerin kirayla toprak tutmadığı yolundaki iddiası, bununla hiç bir şekilde kanıtlanmış olmuyor, tabloları ise, aktardığı rakamları anlamadığını gösteriyor; elle-rindeki verilmiş-toprak miktarına göre köylüleri karşılaştırmakla, “zenginliğin” rolünü ve toprağın yoksullarca kiraya verilmesi (tabii, bu sözü edilen hali-vakti yerinde köylülere kiraya verilmesi) ile bağıntılı olarak, kiralanabilir toprakların kapışılmasını daha da çarpıcı bir biçimde ortaya koymaktadır.²⁴ Okur, Karnisin uyezdinde, kirayla tutulmuş toprakların dağılımı hakkında aktarmış olduğumuz verileri hatırlasın; düşünün ki, “eşit sayıda çeki hayvanına sahip” köylüleri seçmiş ve bunları verilmiş-topraklarına göre kategorilere ve çalışan insan sayısına göre de alt bölümlere ayırmış olalım, bir köylü ne kadar az toprağına sahipse kirayla o kadar çok toprak tutar vb. diye de ilân edelim. Bu yöntem, hali-vakti yerinde köylülerin, ortadan kalkması sonucunu verir mi? Ama Bay N. –on, boş laflarıyla, bunların yok olmasını sağlayabiliyor ve narodnizmin eski önyargılarını tekrarlayabiliyor.

Bay N. –on’un, 0, 1, 2 vb. kişinin çalıştığı gruplara göre, aile başına düşen köylülerce, kirayla tutulan toprağı hesaplamak için kullandığı hiç bir işe yaramayan yöntemi-

²⁴ Bay N. –on’un aktardığı verilerin, ulaştığı sonuçları çürüttüğüne, Bay P. Struve, *Eleştirci Düşünceler* adlı yapıtında değinmiş bulunuyor.

ni, Bay L. Mares, *Hasatların ve Tahıl Fiyatlarının Etkisi vb.* (I, 34) adlı kitapta tekrarlıyor. [sayfa 83] Narodnik görüşün ağır bastığı bu kitabın, diğer yazarları gibi) Bay Mares'in de cesaretle kullandığı "ortalamalardan" bir küçük örnek verelim. Mares'in iddiasına göre, Melitopol uyezdinde, kirayla toprak tutan aile başına düşen kiralanan toprak miktarı, hiç çalışan erkeği olmayan ailelerde 1,6 desiyatin, bir çalışan erkeği olan ailelerde 4,4, iki çalışan erkeğe sahip ailelerde 8,3, üç çalışan erkeğe sahip ailelerde ise 14,0 desiyatındır (s. 34). Ve çıkarılan sonuç da şu: "kirayla tutulan topraklar, kişi başına, aşağıyukarı eşit bir biçimde dağılmıştır"!! Bay Mares, farklı iktisadî güce sahip aile gruplarına göre, kirayla tutulan toprakların *gerçek* dağılımını incelemeyi gerekli görmemiştir, oysa bunu, hem Bay V. Postnikov'un kitabından, hem de Zemstvo özetlerinden öğrenebilecek durumdaydı. Bir çalışan erkeğe sahip aileler grubunda, aile başına düşen 4,4 desiyatinlik kirayla tutulmuş "ortalama" toprak rakamı, 2-3 çeki hayvanına sahip, 5-10 desiyatin eken aileler grubundaki 4 desiyatin ve 4 ve daha fazla çeki hayvanına sahip, 50 desiyatinin üstünde toprak eken aileler grubundaki 38 desiyatin gibi rakamların *toplanmasıyla* elde edilmiştir. (Bkz: Melitopol Uyezdine İlişkin Sonuçlar, s. D. 10-11). Zenginle yoksulu *toplayıp*, toplama, toplanan birimler sayısına bölünce, her istediğin yerde "eşit dağılım" elde edilebilir, bunun şaşılacak bir tarafı yok!

Oysa, gerçekte, Melitopol uyezdinde, ailelerin %21'i, köylü nüfusunun %29,5'ünü oluşturan. (25 ve daha fazla desiyatinlik ekili alan sahibi) zengin aileler, –verilmiş-toprak ve satın alınmış toprak bakımından en iyi durumda olmalarına karşın– kirayla tutulmuş toplam ekilebilir toprakların %66,3'üne sahiptirler. (Melitopol Uyezdine İlişkin Sonuçlar, s. B. 190-194.) Öte yandan, ailelerin %40'ı, köylü nüfusunun %30,1'ini oluşturan (10 desiyatine kadar ekili alan sahibi olan) yoksul aileler –verilmiş-toprak ve satın alınmış toprak bakımından en kötü durumda elmalarına karşın– kirayla tutulmuş toplam ekilebilir toprakların %5,6'sına sahiptirler.

Görülebileceği gibi, bu, “kişi başına eşit dağılıma” pek de benziyor hani!

Bay Mares, köylülerin kirayla toprak tutmalarına ilişkin bütün hesaplarını şu “varsayım” dayandırmaktadır: “kirayla toprak tutan aileler esas olarak en kötü durumda” (verilmiş toprak bakımından ön kötü durumda) “olan iki gruba dahildir”; “kirayla toprak tutan nüfus arasında kiralanan topraklar kişi başına eşit [aynen böyle!] olarak dağılmaktadır”; ve “toprağın kirayla tutulması, köylülere, en kötü durumda olan gruplardan en iyi durumda olan gruplara geçiş olanağı verir” (34-35). Önceden de gösterdik ki, [sayfa 84] *Bay Mares’in bütün bu “varsayımları” gerçeklerle doğrudan doğruya çelişmektedir.* Aslında, bunun tam tersi geçerlidir. Eğer Bay Mares –iktisadî hayattaki eşitsizliklerle uğraşırken (s. 35) (verilmiş-toprak *tasarrufuna* göre sınıflandırma yerine) ailelerin iktisadî durumlarına göre sınıflandırılmasına ilişkin verileri ele alsaydı ve narodnik önyargıların köksüz “varsayımıyla” kendini sınırlamasaydı, bunu görmeden geçemezdi.

Şimdi, Karnisin uyezdini, Saratov eyaletindeki diğer uyezdlerle karşılaştıralım. Köylü grupları arasındaki oranlar her yerde aynıdır, dört uyezde (Volsk, Kuznetsk, Balaşov ve Serdobsk) ait aşağıdaki veriler de bunu göstermektedir; önceden de söylediğimiz gibi, bu verilerde, orta ve hali-vakti yerinde köylüler birleştirilmiştir. [Tablo 17.]

[TABLO 17]

| Aile Grupları | Saratov Eyaletinde Dört Uyezd (Toplama Oranla % Olarak) | | | | | | |
|---------------|--|----------------------|------------------|-----------------|------------------------|--------------------------|---------------|
| | Aileler | Kadın ve Erkek Nüfus | Toplam Hayvanlar | Verilmiş-Toprak | Kirayla Tutulan Toprak | Kullanılan Toplam Toprak | Ekili Alanlar |
| | | | | | | | |

| | | | | | | | |
|-----------------------------------|------------|------------|------------|------------|------------|------------|------------|
| Hiç çeki havanı olmayan | 24,4 | 15,7 | 3,7 | 14,7 | 2,1 | 8,1 | 4,4 |
| 1 çeki hayvanı olan | 29,6 | 25,3 | 18,5 | 23,4 | 13,9 | 19,8 | 19,2 |
| 2 ve daha fazla çeki hayvanı olan | 46,0 | 59,0 | 77,8 | 61,9 | 84,0 | 72,1 | 76,4 |
| <i>Toplam</i> | <i>100</i> | <i>100</i> | <i>100</i> | <i>100</i> | <i>100</i> | <i>100</i> | <i>100</i> |

Şu halde, her yerde, yoksul köylülerin, zengin köylülerce sürülüp çıkarıldığını görüyoruz. Ama, Karnisin uyezdinde, hali-vakti yerinde köylülük, öteki uyezdlerdekinden daha kalabalık ve daha zengindir. Böylece, (Karnisin uyezdi de dahil olmak üzere) eyaletin beş uyezdinde, aileler, sahip oldukları çeki hayvanlarına göre aşağıdaki biçimde gruplandırılmıştır: hiç çeki hayvanı olmayan [sayfa 85] %25,3; 1 hayvanı olan %25,5; 2 hayvanı olan %20; 3 hayvanı olan %10,8; ve 4 ve daha fazla hayvanı olan %18,4, oysa Kamişin uyezdinde, gördüğümüz gibi, hali-vakti yerinde grup daha büyük, kötü durumda olan grup ise biraz daha küçüktür. Ayrıca orta ve hali-vakti yerinde köylülüğü birleştirecek, yani 2 ve daha fazla çeki hayvanına sahip grupları ele alırsak, sözkonusu uyezciler için, aşağıdaki verileri elde ederiz [Tablo 18]:

[TABLO 18]
UYEZDLERDE
2 VE DAHA FAZLA ÇEKİ HAYVANINA SAHİP AİLE BAŞINA

| [G r u p l a r] | Kamişin | Volsk | Kuznetsky | Balaşov | Serdobsk |
|-------------------------------|---------|-------|-----------|---------|----------|
| Çeki hayvanları | 3,8 | 2,6 | 2,6 | 3,9 | 2,6 |
| Toplam hayvanlar | 9,5 | 5,3 | 5,7 | 7,1 | 5,1 |
| Verilmiş-toprak (des.) | 12,4 | 7,9 | 8,0 | 9,0 | 8,0 |
| Kirayla tutulan toprak (des.) | 9,5 | 6,5 | 4,0 | 7,0 | 5,7 |
| Ekili alanlar | 17,0 | 11,7 | 9,0 | 13,0 | 11,0 |

Bu demektir ki, Karnisin uyezdindeki refah içindeki köylüler daha zengindirler. Bu uyezd, en bol toprağa sahip uyezdlardan biridir; her kayıtlı erkek^[48] başına 7,1 desi-

yatinlik verilmiş-toprak düşmektedir, oysa bu rakam, eyalet için 5,4 desiyatindir. Dolayısıyla, “köylülüğün” toprağının bol oluşu, sadece köylü burjuvazinin daha kalabalık olması ve daha çok servet sahibi olması anlamına gelir.

Saratov eyaletine ilişkin verilerin, gözden geçirilmesini bitirirken, köylü ailelerinin sınıflandırılmasından söz etmeyi de gerekli görüyoruz. Okurun da herhalde farketmiş olduğu gibi, verilmiş-topraklara göre yapılan bütün sınıflandırmaları *a limine* [Hemen. -ç.] reddediyor ve yalnızca, iktisadî güce (çeki hayvanları, ekili alanlar) göre yapılan sınıflandırmayı kullanıyoruz. Neden bu sistemin benimsendiği açıklanmalıdır. Bizim Zemstvo istatistiklerinde verilmiş-topraklara göre sınıflandırma çok daha yaygındır ve bunun savunulmasında, çoğunlukla, ilk bakışta çok inandırıcı gelen aşağıdaki şu iki ^[sayfa 86] iddia ileri sürülmektedir.²⁵ Birinci olarak, tarımsal köylülerin yaşamını incelemek için, onları topraklarına göre sınıflandırmak doğal ve zorunludur deniliyor. Bu iddia, Rus yaşamının, temel bir Özelliğini, yani verilmiş-toprak tasarrufunun özgür olmayan niteliğini görmezlikten gelmektedir, çünkü verilmiş-toprak tasarrufu, yasa zoruyla eşitlikçi bir nitelik taşır ve verilmiş-toprakların alım ve satımı son derece kısıtlanmıştır. Tarımsal köylülüğün farklılaşması sürecinin tümü, bu yasal sınırları aşan, gerçek hayata ait bir süreçtir. Köylüleri verilmiş-topraklara göre sınıflandırmakla, toprağını kiraya veren yoksul köylüyle kirayla toprak tutan ve toprak satın alan zengin köylüyü, toprağını terkeden yoksul köylüyle toprak “toplayan” zengin köylüyü, son derece zavallı bir durumda olan çiftliğini, pek az sayıda hayvanla işleten yoksul köylüyle bir sürü hayvana sahip olan, toprağını gübreleyen, yenilikler getiren vb., vb. zengin köylüyü aynı kaba koymuş oluyor. Bir başka deyişle kır proletaryası ile kır burjuvazisinin mensup-

²⁵ Örneğin Saratov eyaletine ait *Toplu Sonuçlar*'a, Şamara eyaletine ait *Toplu Sonuçlar*'a ve Voronej eyaletinin dört uyezdine ait *Değerlendirme Sonuçları*'na, yazılan önsözlere ve diğer Zemstvo İstatistikî yayınlarına bakınız.

larını aynı kaba koyuyoruz. Bu şekilde elde edilen “ortalama- lar”, *farklılaşmaların üstünü örter* ve dolayısıyla tamamen uydurmacıdır.²⁶ Yukarda anlatılan, Saratov istatistikçilerinin hazırladığı birleşik tablolar, verilmiş-topraklara göre yapılan sınıflandırmanın yararsızlığını açıkça sergilememizi mümkün kılmaktadır. Örneğin, Karnisin uyezdindeki, verilmiş-toprak sahibi olmayan köylüler kategorisini ele alalım (bkz: *Birleşik Sonuçlar*, s. 450 ve devamı, Karnisin Uyezdine Ait Sonuçlar, c. XI, s. 174 ve devamı.) *Birleşik Sonuçlar*’ın derleyicisi, bu kategoriye tanımlarken, ekili alan “çok önem- sizdir” diyor [sayfa 87] “Önsöz”, s. 45), yani bunları yoksullar kategorisine dahil ediyor. Tabloları ele alalım. Bu kategori- deki “ortalama” ekili alan, aile başına 2,9 desiyatindir. Ama bakın, bu “ortalama” nasıl elde ediliyor; büyük üreticilerle (5 ve daha fazla çeki hayvanına sahip grupta, aile başına 18 desiyatin düşüyor; bu gruptaki aileler, toplam kategorinin 1/8 kadarını oluştururlar, ama, bu kategorideki ekili alanla- rın hemen hemen yarısına sahiptirler) hiç atı olmayan, aile başına 0,2 desiyatin sahibi yoksul köylülerin toplanmasıyla! Çiftlik emekçileri çalıştıran aileleri ele alalım. Bu kategori- de bunlardan pek az vardır – hepsi 77 aile, ya da %2,5. Ama

²⁶ Bay V. V. ile aynı düşüncede olduğumuzu söylemek için bu en- der fırsatı kaçırmayalım. Bay V. V., 1885’te daha sonraki yıllarda, dergi- lerde çıkan makalelerinde “yeni tip Zemstvo istatistikî yayınlannı”, ya- ni ailelere ilişkin verileri yalnız verilmiş-topraklara göre değil, iktisadî gü- ce göre de sınıflandırmayı mümkün kılan birleşik tabloları gayet iyi kar- şılamıştı. Bay V. V., o zamanlar şöyle yazıyordu: “İstatistikî verileri, *yal- nız köy ve köy topluluğu* gibi, iktisadî bakımdan çok farklı olan köylü grupları kümesine uygulamakla *kalmamalı, bizzat bu gruplara da uy- gulamalıdır*” (V. V., “Yeni Tip bir Yerel İstatistikî Yayın”, *Severni Vestnik* [“Kuzey Habercisi”], 1885, n° 3, s. 189 ve 190. Saratov eyaletine ait *Toplu Sonuçlar*’da “Önsöz”de aktarılmıştır, s. 36.) Ne yazık ki, Bay V. V., daha sonraki çalışmalarında farklı köylü gruplarına ilişkin verilere gözetmek için hiç bir çaba harcamamış ve gördüğümüz gibi, Bay V. Postnikov’un ki- tabındaki gerçeklere ilişkin kısmı bile görmezlikten gelmiştir. Oysa, veri- lerin “çok farklı grupları kümesine” göre değil de, çeşitli köylü gruplarına göre düzenlenmesi için ilk çaba, belki de Bay V. Postnikov’undur. O hal- de, nedir bunun nedeni?

bu 77 aileden. 60'ı, aile başına düşen ekili alanın 18 desiyatin olduğu üst gruba dahildir ve bu grupta çiftlik emekçileri kullanan aileler, toplamın %24,5'idir. Açıktır ki (zenginleri mülksüzlerle toplayıp ortalamalar çıkardığımız zaman), köylülükteki farklılaşmanın üstünü örtmüş, mülksüz köylüleri gerçekte olduklarından daha iyi durumda göstermiş oluyoruz, öte yandan da, bunun tersine hali-vakti yerinde köylüleri, daha az güçlü gösteriyoruz; çünkü büyük verilmiş-topraklara sahip köylüler kategorisi, hali-vakti yerinde olan çoğunluğun yanısıra, kötü durumda olanları da içerir (verilmiş-toprağı büyük olan köy topluluklarında bile, her zaman, yoksul köylülerin de bulunduğu bir gerçektir). Şimdi verilmiş topraklara göre yapılan sınıflandırmayı savunmak için öne sürülen ikinci iddianın da doğru olmadığını açıkça görebiliyoruz. Bu tip bir sınıflandırma ile iktisadî güç göstergelerinin de (hayvan sayısı, ekili alan vb.), her zaman, verilmiş-toprağın büyüklüğündeki artışa uygun olarak düzenli bir artış göstereceği ileri sürülmektedir. Bu, kuşkusuz, bir gerçektir, çünkü verilmiş-toprak, iyi durumda olmakta başlıca etkenlerden biridir. Dolayısıyla, köylüler, nerede büyük verilmiş-toprağa sahiplerse, orada, her zaman, kır burjuvazisine dahil daha çok kişi vardır ve bunun sonucu olarak da, bütün kategoriye ait "ortalama" verilmiş toprak rakamları yükselmiş olur. Ama, bütün bunlardan, kırsal burjuvazi ile kırsal proletaryayı birleştiren bir yöntemin doğru olduğu sonucu hiç bir şekilde çıkarılamaz.

"Sonuç olarak: köylü aileleri hakkındaki istatistikleri düzenlerken, verilmiş-topraklara göre sınıflandırmayla yetinmemek gerekir. İktisadî istatistikler, zorunlu olarak, çiftliğin tipini ve çapını, sınıflandırmanın temeli yapmak zorundadırlar. Bu tipleri ayırmak için kullanılan göstergeler, yerel koşullara ve tarım biçimlerine uygun olmalıdır, ekstansif tarım sözkonusu olduğu zaman, ekili alana göre, (ya da çeki hayvanlarının sayısına göre) sınıflandırma ile yetinilebilir; başka koşullar altında, sınaî ürün ekilen [sayfa 88] alanları, tarımsal ürünün teknik işleme tâbi tutulmasını, kök bit-

kileri ya da yem bitkileri ekimini, süt veren hayvan yetiştiriciliğini, sebzeçiliği vb. hesaba katmak gerekir. Köylülük, tarımsal ve sınaî uğraşları, geniş çapta birleştirmişse, iki sınıflandırma sisteminin, yani tarımın tipi ve çapma göre sınıflandırma ile “sanayilerin” tipi ve çapma göre sınıflandırmanın birleştirilmesi zorunludur. Köylü ailelerine ilişkin sonuçları özetleme yöntemleri, ilk bakışta sanıldığı gibi, dar, özel ve ikinci derecede önemi olan bir sorun değildir. Tam tersine, bugün için, bunun, Zemstvo istatistiklerinin temel sorunu olduğunu söylemek abartma olmayacaktır. Aile sonuçlarının kapsamı ve bunları derleme teknikleri,²⁷ son derece mükemmel hale gelmiştir, ama yetersiz özetleme yüzünden, çok değerli bilgilerden büyük bir kısmı, kaybolup gitmekte ve araştırmacının elinde sadece (köy komünleri, volostlar, köylü kategorileri, verilmiş-toprak büyüklükleri vb. hakkında) “ortalama” rakamlar bulunmaktadır. Ama bu “ortalamalar”, gördüğümüz ve sonra da göreceğimiz gibi, çoğu kez, tamamen uydurmadır.

IV. PERM EYALETİNE AİT ZEMSTVO İSTATİSTİKLERİ

Zemstvo istatistiklerini gözden geçirirken, şimdi de koşulların tamamen farklı olduğu bir eyalete dönelim: Perm eyaleti, Krasnoufimsk uyezdini ele alalım. Bu uyezd için, elimizde, çiftçiliğin çapına göre yapılmış bir aile sınıflandırması var.²⁸ Uyezdin, tarımsal kesimine ilişkin genel veriler şun-

²⁷ Zemstvo sayımlarının tekniği hakkında yukarıda değinilen yayınlara ek olarak, Bay Fortunatov’un *Zemstvo İstatistikî Soruşturmalarının Sonuçları*’nın I. cildindeki makalesine bakınız. Şamara eyaletine ait *Birleşik Sonuçlar*’a ve Saratov eyaletine ait *İstatistikî Sonuçlar*’a “Önsöz”de, Orel eyaletine ait *İstatistikî Sonuçlar*’da, (c. II, Yelets uyezdi) ve *Perm Eyaleti Krasnoufimsk Uyezdine Ait İstatistikî Tarama Malzemesi*, c. IV’te aile kayıt kartlarının örnekleri verilmiştir. Perm kayıt kartı özellikle geniş kapsamlıdır.

²⁸ *Perm Eyaleti Krasnoufimsk Uyezdine Ait İstatistikî Tarama Malzemesi*, c. III: Tablolar, Kazan 1894. Karşılaştırma amacıyla, ilerde, ay-

lardır (23.574 aile, 129.439 kadın-erkek nüfus) [Tablo 19] :

[TABLO 19]

| Aile Grupları | Aileler (%) | Kadın-Erkek Nüfus (%) | Aile Başına Ekili Alan (Des.) | Toplam Ekili Alanlar (%) | Aile Başına Düşen Hayvan | | |
|----------------------------|-------------|-----------------------|-------------------------------|--------------------------|--------------------------|-------------------------------|----------------------|
| | | | | | Çeki Hayvanı | Toplam Büyükbaş Hayvan Sayısı | Toplam Hayvanlar (%) |
| Toprak ekmeyen | 10,2 | 6,5 | - | - | 0,3 | 0,9 | 1,7 |
| 5 des. kadar eken | 30,3 | 24,8 | 1,7 | 8,9 | 1,2 | 2,3 | 13,7 |
| 5-10 des. eken | 27,0 | 26,7 | 4,7 | 22,4 | 2,1 | 4,7 | 24,5 |
| 10-20 des. eken | 22,4 | 27,3 | 9,0 | 35,1 | 3,5 | 7,8 | 33,8 |
| 20-50 des. eken | 9,4 | 13,5 | 17,8 | 28,9 | 6,1 | 12,8 | 23,2 |
| 50 desiyatinden fazla eken | 0,7 | 1,2 | 37,3 | 4,7 | 11,2 | 22,4 | 3,1 |
| <i>T o p l a m</i> | <i>100</i> | <i>100</i> | <i>5,8</i> | <i>100</i> | <i>2,4</i> | <i>5,2</i> | <i>100</i> |

Şu halde, ekili alanların son derece küçük olmasına karşın, burada da, gruplar arasında aynı oranı, ekim alanlarının ve hayvanların, hali-vakti yerinde, küçük bir grup köylünün elinde aynı [sayfa 89] şekilde toplandığını görüyoruz. Eldeki toprakla, iktisaden gerçekten kullanılan toprak arasındaki oran, şimdiiye kadar tanımış olduğumuz eyaletlerdeki oranın aynıdır.²⁹ [Tablo 20.]

[TABLO 20]

nı sınıflandırmaya sahip olan Ekaterinburg uyezdine ait temel verileri de aktaracağız. *Perm Eyaleti Ekaterinburg Uyezdine Ait İstatistikî Sonuçlar*. Ekaterinburg Uyezdi Zemstvosunca basılmıştır, Ekaterinburg 1891.

²⁹ Bu köylülerin (bütün gurupların) elinde bulunan toplam verilmiş-topraklar 410.428 desiyatin, yani aile başına "ortalama" 17,5 desiyatindir. Köylüler bundan başka 53.882 desiyatınlik ekilebilir toprak ve 597.180 desiyatınlik otlak kiralayarak, toplam 651.062 desiyatınlik toprak edinmiş oluyorlar (ekilebilir toprak kiralayan aileler - 8.903, otlak kiralayan aileler - 9.167). Verilmiş-toprakların kiraya verilmesi ise şöyle: ekilebilir toprak - 50.548 desiyatin (8.553 köylü ve otlak - 7.186 desiyatin (2.180 köylü), böylece, hepsi 57.734 desiyatin ediyor.

| A i l e Grupları | Aileler | Kadın-Erkek Nüfus | Toplam Toprak Yüzdeleri | | | |
|----------------------------|------------|-------------------|-------------------------|----------------|----------------|------------|
| | | | Verilmiş Toprak | Kiraya Tutulan | Kiraya Verilen | Kullanılan |
| Toprak ekmeyen | 10,2 | 6,5 | 5,7 | 0,7 | 21,0 | 1,6 |
| 5 desiyatine kadar eken | 30,3 | 24,8 | 22,6 | 6,3 | 46,0 | 10,7 |
| 5-10 desiyatin eken | 27,0 | 26,7 | 26,0 | 15,9 | 19,5 | 19,8 |
| 10-20 desiyatin eken | 22,4 | 27,3 | 28,3 | 33,7 | 10,3 | 32,8 |
| 20-50 desiyatin eken | 9,4 | 13,5 | 15,5 | 36,4 | 2,9 | 29,8 |
| 50 desiyatinden fazla eken | 0,7 | 1,2 | 1,9 | 7,0 | 0,3 | 5,3 |
| <i>Toplam</i> | <i>100</i> | <i>100</i> | <i>100</i> | <i>100</i> | <i>100</i> | <i>100</i> |

Kiralanabilir toprakların, zaten en iyi durumda olan hali-vakti yerindeki köylülerce kapılması, verilmiş-toprakların (kiraya vermek suretiyle) yoksul köylüden zengine geçişi, verilmiş-toprakların oynadığı rolün kırlık bölgelerin iki kutbunda, iki farklı yöne doğru azalması, aynen burada da görülüyor. Okura bu süreçler hakkında daha somut bir fikir verebilmek için, toprağın kirayla ^[sayfa 90] tutulmasına ilişkin, daha ayrıntılı veriler sunuyoruz. [Tablo 21]

[TABLO 21]

| Aile Grupları | Aile Başına | | Kirayla Ekilebilir Toprak Tutan Aileler (%) | Kiralayan Aile Başına Düşen Ekilebilir Toprak (Des.) | Kirayla Otlak Tutan Aileler (%) | Kirayla Aile Başına Düşen Otlak (Des.) |
|----------------------------|-------------|------------------------|---|--|---------------------------------|--|
| | Kadın-Erkek | Verilmiş Toprak (Des.) | | | | |
| Toprak ekmeyen | 3,51 | 9,8 | 0,0 | 0,7 | 7,0 | 27,8 |
| 5 desiyatine kadar eken | 4,49 | 12,9 | 19,7 | 1,0 | 17,7 | 31,2 |
| 5-10 desiyatin eken | 5,44 | 17,4 | 34,2 | 1,8 | 40,2 | 39,0 |
| 10-20 desiyatin eken | 6,67 | 21,8 | 61,1 | 4,4 | 61,4 | 63,0 |
| 20-50 desiyatin eken | 7,86 | 28,8 | 87,3 | 14,2 | 79,8 | 118,2 |
| 50 desiyatinden fazla eken | 9,25 | 44,6 | 93,2 | 40,2 | 86,6 | 261,0 |
| <i>Toplam</i> | <i>5,49</i> | <i>17,4</i> | <i>37,7</i> | <i>6,0</i> | <i>38,9</i> | <i>65,0</i> |

Dolayısıyla, köylülerin üst gruplarında (bildiğimiz gibi, bunlar kirayla tutulan toprakların çoğunu ellerinde toplarlar) kirayla toprak tutma narodnik iktisatçıların bunun tersini iddia eden yaygın görüşlerine karşın, açıkça, sınaî, girişimci bir nitelik taşır.

Kiralananmış emekle ilgili verilere geçelim; bunlar eksiksiz olduklarından özellikle bu uyezd için değerlidir (özel olarak, gündelikçi tutulmasına ilişkin veriler de eklenmiştir) [Tablo 22]:

[TABLO 22]

| Aile Grupları | Aile Başına Çalışan Erkek | Emekçi Kiralayan Çiftlik Sayısı | | | | Emekçi Kiralayan Çiftlikler (%) | | | |
|----------------------------|---------------------------|---------------------------------|--------------|---------------|--------------|---------------------------------|-------------|---------------|-------------|
| | | Mevsimlik | Bıçmek için | Toplamak için | Harman için | Mevsimlik | Bıçmek için | Toplamak için | Harman için |
| Toprak ekmeyen | 0,6 | 4 | 16 | - | - | 0,15 | 0,6 | - | - |
| 5 desiyatine kadar eken | 1.0 | 51 | 364 | 340 | 655 | 0,7 | 5,1 | 4,7 | 9,2 |
| 5-10 desiyatin eken | 1.2 | 268 | 910 | 1.385 | 1.414 | 4,2 | 14,3 | 20,1 | 22,3 |
| 10-20 desiyatin eken | 1,5 | 940 | 1.440 | 2,325 | 1.371 | 17,7 | 27,2 | 43,9 | 25,9 |
| 20-50 desiyatin eken | 1.7 | 1.107 | 1.043 | 1.542 | 746 | 50,0 | 47,9 | 69,6 | 33,7 |
| 50 desiyatinden fazla eken | 2,0 | 143 | 111 | 150 | 77 | 83,1 | 64,5 | 87,2 | 44,7 |
| <i>Toplam</i> | <i>1,2</i> | <i>2.513</i> | <i>3.884</i> | <i>5.742</i> | <i>4.263</i> | <i>10,6</i> | <i>16,4</i> | <i>24,3</i> | <i>18,8</i> |

Burada, Saratov istatistikçilerinin, gündelikçi kiralamanın bir çiftliğin gücünün ya da zayıflığının tipik bir göstergesi olmadığı yolundaki görüşlerinin açıkça çürütüldüğünü görüyoruz. Tam tersine, gündelikçi kiralama, köylü burjuvazinin son derece tipik bir göstergesidir. Gündelik olarak kiralamanın bütün biçimlerinde, en zengin köylüler, ailedeki işçi bakımından en iyi durumda oldukları halde, iktisadî güç arttıkça, emekçi kiralayan köylüler yüzdesinin de arttığını görüyoruz. Burada da, aile işbirliği, kapitalist işbirliğinin temelidir. Ayrıca, gündelikçi kiralayan çiftliklerin sayısı,

mevsimlik işçi tutan çiftlik sayısının $2\frac{1}{2}$ katıdır (uyezd ortalaması) – burada ürün toplama işi için kiralanmış gündelikçileri [sayfa 91] ele alıyoruz; ne yazık ki, istatistikçiler, gündelikçi kiralaayan toplam çiftlik sayısını vermemişlerdir; oysa bu bilgiler elde bulunmaktaydı. Üç, üst gruptaki 7.679 aileden 2.190'ı çiftlik emekçisi kullanır, 4.017 aile, yani hali-vakti yerinde gruptaki köylülerin çoğunluğu ise ürün kaldırma işi için gündelikçi kiralar. Kuşkusuz, gündelikçi kiralamak, hiç de Perm eyaletine özgü bir şey değildir, ve eğer yukarda, hali-vakti yerinde köylü gruplarındaki, toplam mülk sahibi sayısının $2/10$, $6/10$ ve $9/10$ 'unun çiftlik emekçisi kullandığını gördüysek, bundan, doğrudan doğruya şu sonuç çıkar. Hali-vakti yerinde köylü ailelerinin çoğunluğu, şu ya da bu biçimde, kiralanmış emek kullanır. *Düzenli çiftlik emekçileri ve gündelikçiler yığınının oluşması, hali-vakti yerinde köylülüğün var olabilmesi için temel koşuldur.* Son olarak, gündelikçi kiralaayan çiftlik sayısı ile düzenli çiftlik emekçileri kullanan çiftlik sayısı arasındaki oranın, *alt köylü gruplarından üst gruplara doğru gidildikçe azaldığını* belirtmek de ilginç olacaktır. Alt gruplarda, gündelikçi kiralaayan çiftliklerin sayısı, düzenli çiftlik emekçisi kullananların sayısını her zaman kat kat aşar. Üst gruplarda ise, tam tersine, düzenli çiftlik emekçisi kullanan çiftliklerin sayısı, bazan, gündelikçi kiralaayanların sayısından bile fazladır. Bu gerçek, köylülüğün [sayfa 92] üst gruplarında, emekçi kullanan çiftliklerin, ücretli emeğin düzenli istihdamına dayanan çiftliklerin oluştuğunu açıkça göstermektedir; ücretli emek, mevsimlere göre çok daha eşit bir biçimde dağılmakta ve daha pahalı ve daha zahmetli bir iş olan gündelikçi kiralamadan vazgeçmek mümkün olmaktadır. Bu arada, Vyatka eyaletinin Elobuga uyezdindeki kiralanmış emekle ilgili sonuçları da aktaralım (burada hali-vakti yerinde köylüler, orta köylülerle birleştirilmişlerdir) [Tablo 23]:

Her gündelikçinin bir ay (28 gün) çalıştığını varsayarsak, gündelikçi sayısı, mevsimlik işçilerin üç katı olacaktır. Bu arada şunu da belirtelim ki, Vyatka eyaletinde de, hem

[TABLO 23]

| Aile Grupları | Aileler | | Kadın-Erkek Kişiler (%) | Kiralanan Emekçiler | | | | Toplam Hayvanlar (%) | Ekilebilir Verilmiş Topraklar | Aileler (%) | |
|-----------------|---------------|------------|-------------------------|---------------------|------------|----------------|------------|----------------------|-------------------------------|----------------------|--------------|
| | | | | Mevsimlik | | Günlük | | | | Kırayla Toprak Tutan | Kıraya Veren |
| | Sayı | % | | Sayı | % | Sayı | % | | | | |
| Atı olmayan | 4.258 | 12,7 | 8,3 | 56 | 3,2 | 16.031 | 10,6 | 1,4 | 5,5 | 7,9 | 42,3 |
| Bir atı olan | 12.851 | 38,2 | 33,3 | 218 | 12,4 | 28.015 | 18,6 | 24,5 | 27,6 | 23,7 | 21,8 |
| Birkaç atı olan | 16.484 | 49,1 | 58,4 | 1.481 | 84,4 | 106.318 | 70,8 | 74,1 | 66,9 | 35,3 | 9,1 |
| <i>Toplam</i> | <i>33.593</i> | <i>100</i> | <i>100</i> | <i>1.755</i> | <i>100</i> | <i>150.364</i> | <i>100</i> | <i>100</i> | <i>100</i> | <i>27,4</i> | <i>18,1</i> |

işçi kiralama, hem de kirayla toprak tutma ve kiraya toprak verme açısından, gruplar arasında, daha önceden bildiğimiz oranları buluruz.

Perm istatistikçilerinin verdiği, gübre kullanımına ilişkin, aile basma veriler çok ilginçtir. Bu verilerin incelenmesinden çıkan sonuç şudur [Tablo 24]:

[TABLO 24]

| Aile Grupları | Gübre Kullanan Çiftlikler (%) | (Gübre Kullanan) Aile Başına Gübre (Araba) |
|----------------------------|-------------------------------|--|
| 5 desiyatine kadar eken | 33,9 | 80 |
| 5-10 desiyatin eken | 66,2 | 116 |
| 10-20 desiyatin eken | 70,3 | 197 |
| 20-50 desiyatin eken | 76,9 | 358 |
| 50 desiyatinden fazla eken | 84,3 | 732 |
| <i>Toplam</i> | <i>51,7</i> | <i>176</i> |

Demek ki, burada da, yoksul ve zengin köylülerin uyguladığı tarım sistemleri ve yöntemleri arasında derin bir fark görüyoruz. Her yerde hali-vakti yerinde köylüler, köylülerin sahip oldukları ^[sayfa 93] hayvanların büyük bir kısmını kendi ellerinde topladıklarından ve çiftliği geliştirmek amacıyla emek harcama olanağına daha fazla sahip oldukla-

rından, bu farklılık da her yerde mevcut olmalıdır. Bu nedenle, örneğin eğer, “köylülüğün”, Reform-sonrası, hem atı ve sığın olmayan bir aileler grubu yarattığını, hem de toprağı [sayfa 94] gübreleme usulünü uygulayarak “tarımsal etkinliği artırdığını” öğreniyorsak, (Bay V. V., *Köylü Tarımında İlerici Eğilimler* adlı yapıtında bunu ayrıntısıyla anlatmıştır, s. 123-160 ve devamı). Bu, bize, “ilerici eğilimlerin”, salt kır burjuvazisindeki ilerleme anlamına geldiğini açıkça gösterir. Bu durum, gelişmiş tarım aletlerinin dağılımında, daha da belirgin olarak görülür, buna ilişkin veriler de, Perm istatistiklerinde mevcuttur. Ancak, bu veriler, uyezdin tüm tarımsal kesimi için değil, sadece 23.574 aileden 15.076’sını kapsayan 3’üncü, 5’inci ve 4’üncü bölgeler için toplanmıştır. Kayıtlara geçen gelişmiş aletler şunlardır: 1.049 harman savurma makinesi, 225 tohum ayırma makinesi, 354 harman dövme makinesi, toplam 1.628 alet. Bunlar gruplar arasında şöyle dağılmıştır [Tablo 25]:

[TABLO 25]

| Aile Grupları | 100 Çiftlik Başına Düşen Gelişmiş Alet Sayısı | Toplam Aletler | Toplam Gelişmiş Aletler Yüzdesi |
|----------------------------|---|----------------|---------------------------------|
| Toprak ekmeyen | 0,1 | 2 | 0,1 |
| 5 desiyatine kadar eken | 0,2 | 10 | 0,6 |
| 5-10 desiyatin eken | -1,8 | 60 | 3,7 |
| 10-20 desiyatin eken | 9,2 | 299 | 18,4 |
| 20-50 desiyatin eken | 50,4 | 948 | 58,3 |
| 50 desiyatinden fazla eken | 180,2 | 309 | 18,9 |
| <i>Toplam</i> | <i>10,8</i> | <i>1.628</i> | <i>100</i> |

} 77,2

Bay V. V.’nin, gelişmiş aletlerin “bütün” köylüler tarafından kullanıldığı yolundaki “narodnik” tezinin bir kanıtı daha!

“Sanayilere” ilişkin veriler, bu kez, (1) köylülüğün kır burjuvazisine dönüşmesini (ticarî ve sınaî kuruluşların sa-

hipliği) ve (2) köylülüğün kır proletaryasına dönüşmesini (işgücünün satılması, “tarımsal sanayiler” denilen şey) ortaya koyan iki ana tip “sanayi” arasında ayırım yapmamızı mümkün kılıyor. Aşağıdaki tablo, bu tamamen karşıt “sanayici” tiplerinin gruplara göre dağılmasını göstermektedir³⁰ [Tablo 26]:

[TABLO 26]

| Aile Grupları | 100 Köylü Başına Düşen Ticarî ve Sınai Kuruluşlar | Bu Kuruluşların Gruplara Göre Dağılımı Toplam Üzerinden % | Tarımsal Sanayilerle Uğraşan Çiftlikler % |
|----------------------------|---|---|---|
| Toprak ekmeyen | 0,5 | 1,7 | 52,3 |
| 5 desiyatine kadar eken | 1,4 | 14,3 | 26,4 |
| 5-10 desiyatin eken | 2,4 | 22,1 | 5,0 |
| 10-20 desiyatin eken | 4,5 | 34,3 | 1,4 |
| 20-50 desiyatin eken | 7,2 | 23,1 | 0,3 |
| 50 desiyatından fazla eken | 18,0 | 4,5 | - |
| <i>Toplam</i> | <i>2,9</i> | <i>100</i> | <i>16,2</i> |

Bu verilerin, ekili alanların dağılımına ve işçi kiralamaya [sayfa 95] ilişkin verilerle karşılaştırılması, köylülükteki farklılaşmanın kapitalizm için bir içpazar yarattığını bir kez daha gösterir.

Ayrıca, çok çeşitli olan uğraşlar, “sanayi” ya da “iş” başlığı altında, aynı kaba konuşca “tarımın sanayilerle birleşmesi”, (örneğin Bay V. V. ve N. –on’un yaptığı gibi) tekdüze, yapısı değişmeyen ve kapitalizm dışında bir şey olarak tanımlanınca, gerçeklerin nasıl ta temelden çarpıtıldığını da görüyoruz.

Bitirirken, Ekaterinburg uyezdine ait verilerin, ötekilere benzerliğine işaret edelim. Uyezdde bulunan, 59.709 aileden, toprağı olmayanları (14.601 aile), yalnızca otladı olanları (15.679 aile) ve verilmiş-topraklarını bütünüyle

³⁰ “Tarımsal sanayiler” de, sadece son üç bölge için saptanmıştır. Ticarî ve sinai kuruluşların toplam sayısı 692’dir, yani: 132 su değirmeni, 16 yağhane, 97 zift ve katran atelyesi, 283 “demirci dükkânı vb.” ve 164 “dükkân, han, vb.”.

kendi haline bırakanları (1.612 aile) çıkarırsak, geri kalan 27.817 aile için aşağıdaki verileri elde ederiz; hiç toprak işlemeden ya da az toprak işleyen (5 desiyatine kadar) 20.000 aile, 124.000 desiyatin içinden 41.000 desiyatinlik toplam ekili alana, yani ekili alanların 1/3'den azına sahiptir. Öte yandan, herbiri 10 desiyatından fazla ekili alana sahip olan hali-vakti yerinde 2.859 aile, 49.751 desiyatinlik ekili alana ve kirayla tutulan toplam 67.000 desiyatinlik toprağın 53.000 desiyatinine (köylüden kiralanan 55.000 desiyatinlik toprağın 47.000 desiyatini de dahil) sahiptir. İki karşıt “sanayi” tipinin ve çiftlik emekçileri kullanan ailelerin, Ekaterinburg uyezdindeki dağılımının, bu farklılaşma [sayfa 96] göstergelerinin Krasnoufimsk uyezdindeki dağılımına tamamen benzediği görülüyor.

V. OREL EYALETİNE AİT ZEMSTVO İSTATİSTİKLERİ

Elimizde, bu eyaletin Yelets ve Trubçevsk uyezdlerine ait köylü ailelerini, sahip oldukları çeki hayvanı sayısına göre sınıflandıran iki ciltlik istatistik bulunmaktadır.³¹

İki uyezdi birleştirerek, gruplara göre aşağıdaki verileri sunuyoruz [Tablo 27]:

Görülüyor ki, gruplar arasındaki genel ilişkiler, daha önce gördüğümüz (satın alınan ve kirayla tutulan toprakların hali-vakti yerinde olanların elinde toplanması, toprağın yoksul köylülerden bunlara geçmesi vb. gibi) ilişkilerin aynıdır. Aynı biçimde, kiralanan emek, “sanayiler” ve çiftçilik-

³¹ *Orel Eyaletine Ait İstatistikî Sonuçlar*, c. II, Moskova 1887. Yelets Uyezdi, ve c. III, Orel 1887. Trubçevsk Uyezdi. Bu sonuncu uyezde ait veriler, çevredeki köy topluluklarına ait verileri içermez. Biz, kirayla tutulan verilmiş-topraklarla, verilmiş-toprak dışındaki kiralamayı birleştirerek, kirayla toprak tutulmasına ilişkin ortak verileri ele almaktayız. Kiraya verilen toprakların miktarını, verilmiş-topraklarının tümünü kiraya veren aile sayısından, yaklaşık olarak çıkardık. Elde edilen rakamlar, her grubun kullandığı toprağı saptamak için temel teşkil etmektedir (verilmiş-toprak + satın alınan toprak + kirayla tutulan toprak – kiraya verilen toprak).

teki “ilerici eğilimler” açısından da, gruplar arasındaki ilişkiler tamamen birbirine benzemektedir. [Tablo 28.]

[TABLO 28]

| Aile Grupları | İşçi Kiralayan Çiftlikler (%) | Sanayilerle Uğraşan Aileler (%) | 100 Çiftlik Başına Düşen Ticarî ve Sınai Kuruluş | Gelişmiş Aletler (Yelets Uyezdı) | |
|--------------------------|-------------------------------|---------------------------------|--|----------------------------------|--------------------|
| | | | | 100 Çiftlik Başına Düşen Alet | Toplam Aileler (%) |
| Atı olan | 0,2 | 59,6 | 0,7 | 0,01 | 0,1 |
| 1 atı olan | 0,8 | 37,4 | 1,1 | 0,2 | 2,8 |
| 2-3 atı olan | 4,9 | 32,2 | 2,6 | 3,5 | 42,7 |
| 4 ve daha fazla atı olan | 19,4 | 30,4 | 11,2 | 36,0 | 53,4 |
| <i>Toplam</i> | <i>3,5</i> | <i>39,9</i> | <i>2,3</i> | <i>2,2</i> | <i>100</i> |

Demek ki, Orel eyaletinde de, köylülüğün birbirine tamamen karşıt iki tip halinde farklılaştığını görüyoruz: bir yanda kır proletaryası (toprağın terki ve işgücünün satılması), öte yanda ise köylü burjuvazi (toprak satın alma, özellikle, verilmiş-toprakları büyük ölçüde kirayla tutma, gelişmiş çiftçilik yöntemleri uygulama, düzenli çiftlik emekçileri ve gündelikçiler kiralama, ki bu verilerin dışında tutulmuştur, ticarî ve sınai kuruluşların tarımla birleştirilmesi). Ancak, buradaki köylülerin yaptığı tarımın çapı, genel olarak, yukarıda değinilen örneklerdekinden çok daha küçüktür; çok daha az sayıda büyük üretici vardır ve bu yüzden köylülüğün farklılaşması, bu iki uyezde değerlendirildiğinde daha zayıf görünmektedir. “Görünmektedir” diyoruz, nedeni de şu: birincisi, burada, “köylülüğün” daha hızlı bir biçimde kır proletaryasına dönüştüğünü ve belli belirsiz bir kır burjuvazisi grubu doğurduğunu gözlemlememize karşın, öte yandan, daha önce kırık bölgelerdeki [sayfa 97] kır burjuvazisi kutbunun özellikle elle tutulur hale geldiği yerlerde, bunun tersinin örneklerini de görmüş bulunuyoruz. İkincisi, burada, özellikle yaygın (ailelerin %40’ı) bir gelişme göste-

[TABLO 27]

| Aile Grupları | Ailelerin Yüzdesi | Kadın-Erkek Nüfus (%) | Aile Başına Verilmiş-Toprak (Des.) | Toprak Yüzdesi | | Kiraya Toprak Tutan Aileler (%) | Toprak Yüzdesi | | Kullanılan Toprak | | Aile ile Başına Büyükbaş Hayvan | Toplam Hayvanlar (%) |
|--------------------------|-------------------|-----------------------|------------------------------------|-----------------|--------------|---------------------------------|----------------|--------------|-------------------|-------------|---------------------------------|----------------------|
| | | | | Verilmiş Toprak | Satın Alınan | | Kirayla Tutan | Kiraya Veren | Yüzde | Aile Başına | | |
| Atı olmayan | 22,9 | 15,6 | 5,5 | 14,5 | 3,1 | 11,2 | 1,5 | 85,8 | 4,0 | 1,7 | 0,5 | 3,8 |
| 1 atı olan | 33,5 | 29,4 | 6,7 | 28,1 | 7,2 | 46,9 | 14,1 | 10,0 | 25,8 | 7,5 | 2,3 | 23,7 |
| 2-3 atı olan | 36,4 | 42,6 | 9,6 | 43,8 | 40,5 | 77,4 | 50,4 | 3,0 | 49,3 | 13,3 | 4,6 | 51,7 |
| 4 ve daha fazla atı olan | 7,2 | 12,4 | 15,2 | 13,6 | 49,2 | 90,2 | 34,0 | 1,2 | 20,9 | 28,4 | 9,3 | 20,8 |
| <i>Toplam</i> | <i>100</i> | <i>100</i> | <i>8,6</i> | <i>100</i> | <i>100</i> | <i>52,8</i> | <i>100</i> | <i>100</i> | <i>100</i> | <i>9,8</i> | <i>3,2</i> | <i>100</i> |

ren “sanayiler”, *tarımsal* köylülüğün farklılaşmasını (bu bölümde yalnız tarımsal köylülüğün sözünü ediyoruz) gözlerden gizlemektedir. Ve buradaki “sanayiciler”in içine, ücretli işçilerden oluşan bir çoğunluğun yanısıra, tüccarlardan, alıcılardan, girişimcilerden, mülk sahiplerinden vb. oluşan bir azınlık da dahildir. Üçüncü olarak, yerel tarımın, pazarla en çok bağı olan kesimlerine ilişkin verilerin yokluğu da, köylülüğün farklılaşmasını gözden gizliyor. Pazar için, ticarî ekim, burada, satış için tahıl üretmek üzere değil, kenevir üretmek üzere ekin alanlarını genişletmek amacıyla geliştirilmektedir. Ticarî işlemlerin en büyük kısmı, bu ürünle ilgilidir, ama ciltte bulunan tablolardaki veriler, çeşitli gruplarda tarımın *bu özel* yönünü ortaya koymamaktadır. “Kenevir üretimi, köylülerin gelirinin, ana kaynağıdır” (yani parasal gelirin. *Trubçevsk Uyezdine Ait Sonuçlar*, s. 5, köylerin tanımlanmasında ve daha birçok yerde), “köylüler esas olarak kenevir ekimi ile ilgilenmektedirler. ... Bütün gübre ... kenevir tarlalarında kullanılmaktadır” (*ibid.*, 87), her yerde [sayfa 99] kenevir teminatı karşılığında” borç verilmekte ve borçlar, kenevirle ödenmektedir (*ibid.*, birçok yerlerde). Hali-vakti yerinde köylüler, kenevir tarlalarını gübrelemek için, yoksullardan gübre satın alırlar (*Orel Uyezdine Ait Sonuçlar*, c. VIII, Orel 1895, s. 91-105), aynı köy topluluğu içinde ve dışardaki köy topluluklarında, kenevir tarlaları kiraya verilmekte ve kirayla tutulmaktadır (*ibid.*, 260) ve kenevirin işlenmesi, yukarıda yoğunlaşmasına değindiğimiz, “sınai kuruluşların” bir bölümünce yapılmaktadır. Yerel tarımın temel ticarî ürünü hakkında hiç bir bilgi vermeyen bir farklılaşma tablosunun, ne kadar eksik olduğu ortadadır.³²

³² Orel uyezdine ait sonuçları derleyen istatistikçinin belirttiğine göre (Tablo n° 57), hali-vakti yerinde köylülerin elde ettikleri büyükbaş hayvan başına gübre miktarı, yoksul köylülerinkinin hemen hemen *iki kat*dır. (Aile başına düşen hayvan 7,4 olan yerlerde, büyükbaş hayvan başına 391 *pud*, buna karşılık aile başına düşen hayvan 2,8 olan yerlerde, hayvan başına 208 *pud*. Ve bu sonuca, verilmiş-toprak parçalarına göre yapılan, köylülükteki farklılaşmanın gerçek derinliğini gizleyen sınıflandırmaya dayanılarak ulaşılmıştır.) Bu durumun nedeni, yoksulların sa-

VI. VORONEJ EYALETİNE AİT ZEMSTVO İSTATİSTİKLERİ

Voronej eyaletine ait sonuçlar, verdiği bilgilerin, görülmemiş bir biçimde eksiksiz oluşuyla ve sınıflandırılmalarının bolluğu ile ötekilerden ayrılır. Verilmiş-topraklara göre yapılan her zamanki sınıflandırmaya ek olarak, birkaç uyezd için, çeki hayvanlarına göre, çalışan insan sayısına (ailenin çalışma gücüne) göre, sanayilere göre (sanayiler ile uğraşmayanlar; sanayiler ile uğraşanlar: (a) tarımsal, (b) karma (c) ticarî ve sınaî nitelikte sanayiler ile uğraşır), çiftlik emekçilerine göre, (kendi üyesini çiftlik emekçisi olarak kullanan çiftlikler –çiftlik emekçisine sahip olmayan ve hiç bir üyesini böyle kullanmayan çiftlikler– çiftlik emekçisi kullanan aileler) sınıflandırmalar mevcuttur. Yukardaki son sınıflandırma, daha fazla sayıda uyezd için verilmiştir ve ilk bakışta, bunun, köylülüğün farklılaşmasını incelemek için en uygun sınıflandırma olduğu düşünülebilir. Oysa gerçekte durum bu değildir; çiftlik emekçisi sağlayan çiftlikler grubu, hiç de kır proletaryasının tümünü kucaklamaz, çünkü gündelikçileri, vasıfsız emekçileri, [sayfa 100] fabrika işçilerini, yapı işçilerini, toprak tesviye işçilerini, ev hizmetkârlarını vb. sağlayan çiftlikler bunun içine dahil değildir. Çiftlik emekçileri, “köylülüğün” sağladığı ücretli işçilerin yalnızca bir bölümünü oluştururlar. Çiftlik emekçisi kullanan çiftlikler grubu da çok eksiktir, çünkü gündelikçi kiralayan çiftlikleri kapsamamaktadır. (Ne çiftlik emekçisi sağlayan, ne de kullanan) tarafsız grup, hiç atı olmayan binlerce köylüyü pek çok atı olan binlerce köylüyle, kirayla toprak tutan köylüleri toprak kiraya verenlerle, çiftçileri çiftçi olmayanlarla, binlerce ücretli işçiyi bir avuç patronla vb. birleştirerek,

manı ve gübreyi yakıt olarak kullanmak, satmak vb. zorunda oluşturulmuşlardır. Dolayısıyla, büyükbaş hayvan başına “normal” gübre miktarı (400 pud), ancak köylü burjuvazi tarafından elde edilmektedir. Bay V. V., (sahip olunan atlardaki azalma konusunda yaptığı gibi) bu konuda da, hayvan sayısı ile gübre miktarı arasındaki “normal oranın yeniden kurulması” hakkında, istediği kadar tartışabilir.

her uyezdde onbinlerce aileyi içine alır. Tarafsız grubun tümü için, örneğin, topraksız aileler ya da aile başına 3-4 desiyatinlik (verilmiş ve satın alınmış) toprağa sahip olanlarla, 25, 50 ve daha fazla desiyatinlik verilmiş-toprağa sahip olan ve ayrıca onlarca, yüzlerce desiyatinlik toprak satın alan aileleri birbirine ekleyerek (*Bobrov Uyezdine Ait Sonuçlar*, s. 336, sütun n° 148; *Novokhopersk uyezdi*, s. 22) – aile başına 0,8-2,7 hayvan düşen ailelerle, 12-21 hayvan düşenleri toplayarak (*ibid.*) genel “ortalamalar” elde edilir. Tabii ki bu tip “ortalamalarda, köylülüğün farklılaşması anlatılamaz, onun için çeki hayvanlarına göre sınıflandırmayı çiftçiliğin çapına göre yapılan sınıflandırmaya en çok yaklaşan sınıflandırma olarak ele almak zorundayız. Elimizde bu sınıflandırmayı veren dört cilt istatistik var (*Zemliansk, Zadonsk, Nijnedevitsk ve Korotoyak uyezdleri için*), biz, bunlardan *Zadonsk uyezdini* seçmeliyiz, çünkü, ötekiler için, toprağın gruplara göre satın alınması ve kiraya verilmesine ilişkin ayrı sonuçlar verilmemiştir. Aşağıda bu dört uyezdle ilgili birleşik verileri sunacağız ve okur bu verilerden çıkan sonuçların ayrı olduğunu görecektir. *Zadonsk uyezdindeki* gruplara ait veriler şöyledir (15.704 aile, kadın-erkek 106.288 kişi, 135.656 desiyatinlik verilmiş-toprak, 2.882 desiyatinlik satın alınan toprak, 24.046 desiyatinlik kirayla tutulan ve 6.432 desiyatinlik kiraya verilen toprak). [Tablo 29.]

Gruplar arasındaki ilişkiler, burada da, bundan önce değinilen eyaletlerdekinin ve uyezdlerdekinin aynıdır (satın alınan ve kirayla tutulan toprağın bir elde toplanması, verilmiş-toprakların, topraklarını kiraya veren yoksul köylülerden, kirayla toprak tutan zengin köylülere geçmesi vb.); ama, burada zengin köylülerin oynadığı rol çok küçüktür. Köylü tarımın çapının son derece küçük oluşu, bura köylülerinin, toprağı işleyenlerden çok “sanayicilere” dahil olup olmadıkları sorusunu bile yaratmaktadır. “Sanayilerde ait, her şeyden önce de bunların gruplara göre dağılımına ait veriler şöyledir [Tablo 30]: [sayfa 101]

Gelişmiş aletlerin dağılımı ve iki karşıt tipe “sana-

[TABLO 30]

| Aile Grupları | Gelişmiş Aletler | | Çiftlikler | | 100 Çiftlik Başına Ticarî ve Sınai Kuruluşlar | Çiftlikler % | | | Parasal Gelir % | |
|--------------------------|--------------------|--------------------|----------------------------|---------------------------|---|-----------------------|-------------|------------------|-----------------|------------------|
| | 100 Çiftlik Başına | Toplam Üzerinden % | Çiftlik Emekçisi Kiralayan | Çiftlik Emekçisi Sağlayan | | "Sanayiler"le Uğraşan | Tahıl Satan | Tahıl Satın Alan | "Sanayiler"den | Tarımsal Üründen |
| Atı olmayan | - | - | 0,2 | 29,9 | 1,7 | 94,4 | 7,3 | 70,5 | 87,1 | 10,5 |
| 1 atı olan | 0,06 | 2,1 | 1,1 | 15,8 | 2,5 | 89,6 | 31,2 | 55,1 | 70,2 | 23,5 |
| 2-3 atı olan | 1,6 | 43,7 | 7,7 | 11,0 | 6,4 | 86,7 | 52,5 | 28,7 | 60,0 | 35,2 |
| 4 ve daha fazla atı olan | 23,0 | 54,2 | 28,1 | 5,3 | 30,0 | 71,4 | 60,0 | 8,1 | 46,1 | 51,5 |
| <i>Toplam</i> | <i>1,2</i> | <i>100</i> | <i>3,8</i> | <i>17,4</i> | <i>4,5</i> | <i>90,5</i> | <i>33,2</i> | <i>48,9</i> | <i>66,0</i> | <i>29,0</i> |

yiin" (ışgücünün satılması ve ticarî ve sınai girişim) dağılımı, burada da, yukarda incelenen verilerin aynıdır. "Sanayilerle" uğraşan ailelerin çok büyük bir yüzde teşkil edişi, tahıl satın alan çiftliklerin, tahıl satan çiftliklerden ağır basması, "sanayiler"den gelen parasal gelirin tarımdan gelen parasal gelirden çok oluşu³³ – bütün bunlar, bu uyezdi, tarımsal olmaktan çok "sınai" bir uyezd olarak görmemize yol açmaktadır. Ama, bu sanayilerin nasıl sanayiler olduğunu görelim. *Zemliyansk, Zadonsk, Korotoyak ve Nijnedevitsk Uyezdlerinde, Köylülerin Toprak Mülkiyeti Konusundaki Değerlendirme Sonuçları* (Voronej, 1889), kendi köylerinde ya da köylerinin dışında çalışan "sanayicilerin mesleklerine ilişkin (toplam 222 meslek) bir liste vermekte, bu mesleklerin verilmiş topraklara göre yapılan [sayfa 103] gruplar arasında

³³ Köylülüğün sayıca az olan üst grubunda, bunun tersini görüyoruz: tahıl satışı, tahıl alımından üstündür, *parasal* gelir esas olarak topraktan gelmektedir, çiftlik emekçisi kullanan, gelişmiş aletlere sahip olan, ve ticarî ve sınai kuruluşlara sahip köylülerin yüzdesi yüksektir. (Sayıca az da olsa) köylü burjuvazinin bütün tipik özellikleri, burada da açıkça görülebilmektedir; bu özellikler, ticarî ve kapitalist tarımın büyümesi biçiminde ortaya çıkmaktadır.

[TABLO 29]

| Aile Grupları | Ailelerin Yüzdesi | Aile Başına Kadın-Erkek Nüfus | Kadın-Erkek Nüfus % | Aile Başına Verilmiş-Toprak (Des.) | Topraklar Yüzdesi | | | | Kullanılan Toprak | | Ekilen Toprak | | Aile Başına Toprak Hayvan |
|--------------------------|-------------------|-------------------------------|---------------------|------------------------------------|-------------------|--------------|-----------------|----------------|--------------------|------------|--------------------|------------|---------------------------|
| | | | | | Verilmiş-Toprak | Satın Alınan | Kirayla Tutulan | Kiraya Verilen | Aile Başına (Des.) | % | Aile Başına (Des.) | % | |
| Atı olmayan | 24,5 | 4,5 | 16,3 | 5,2 | 14,7 | 2,0 | 1,5 | 36,9 | 4,7 | 11,2 | 1,4 | 8,9 | 0,6 |
| 1 atı olan | 40,5 | 6,1 | 36,3 | 7,7 | 36,1 | 14,3 | 19,5 | 41,9 | 8,2 | 32,8 | 3,4 | 35,1 | 2,5 |
| 2-3 atı olan | 31,8 | 8,7 | 40,9 | 11,6 | 42,6 | 35,9 | 54,0 | 19,8 | 14,4 | 45,4 | 5,8 | 47,0 | 5,2 |
| 4 ve daha fazla atı olan | 3,2 | 13,6 | 6,5 | 17,1 | 6,6 | 47,8 | 25,0 | 1,4 | 33,2 | 10,6 | 11,1 | 9,0 | 11,3 |
| <i>Toplam</i> | <i>100</i> | <i>6,8</i> | <i>100</i> | <i>8,6</i> | <i>100</i> | <i>100</i> | <i>100</i> | <i>100</i> | <i>10,1</i> | <i>100</i> | <i>4,0</i> | <i>100</i> | <i>3,2</i> |

dağılımını ve her meslekteki gelir miktarını göstermektedir. Bu liste, köylü “sanayilerinin” büyük çoğunluğunun, ücret karşılığı çalışmak olduğunu ortaya koymaktadır. Zadonsk uyezdindeki 24.134 “sanayicinin, 14.135’i çiftlik emekçisi, arabacı, çoban ve vasıfsız emekçidir, 1.813’ü yapı emekçisi, 298’i kasabada ve fabrikada çalışanlar ve diğer işçiler, 446’sı özel hizmetlerde çalışanlar, 301’i dilenci ve diğerleridir. Bir başka deyişle, “sanayiciler”in büyük çoğunluğu, kır proletaryasına mensup olan, işgüçlerini kırsal ve sınaî patronlara satan *verilmiş-toprak sahibi ücretli işçilerdir*;³⁴ O halde, belli bir eyalette ya da belli bir uyezdde, köylülüğün farklı grupları arasındaki oranı da aldığımızda, *her yerde* farklılaşmanın tipik özelliklerini görürüz, hem köylülerin nispeten geniş ekim alanlarına sahip olduğu, toprağı bol bozkır eyaletlerinde, hem de minyatür köylü çiftliklerinin bulunduğu toprakça en yoksul yerlerde, tarla ve tarım koşullarındaki derin farklılıklara karşın, köylülüğün üst grubuyla alt grubu arasında-

³⁴ Zemstvo istatistiklerinde kullanılan anlamda “sanayiler” terimi hakkında yukarıda söylenenleri tamamlamak üzere, bu bölgedeki köylü sanayilerine ilişkin daha ayrıntılı veriler aktaralım. Zemstvo istatistikçileri bunları altı kategoriye ayırmıştır: (1) Tarımsal sanayiler (4 uyezddeki toplam 92.889 “sa-nayici”Men, 59.277’si). Bunların büyük çoğunluğu ücretli işçidir, ama aralarında, mülk sahipleri de vardır (karpuz yetiştiriciler, sebze yetiştiriciler, ancılar, belki de bazı arabacılar vb.). (2) Zanaatçılar ve elsanatçıları (20.784 kişi). Gerçek zanaatçılar (= sipariş üzerine müşteri için çalışanlar) arasında pek çok ücretli işçi, özellikle yapı işçileri vb. bulunmaktadır. İkinci grupta ise 8.000’den fazla kişi bulunduğuunu saptadık (bu rakam, muhtemelen, bazı mülk sahiplerini de içermektedir; fırıncılar vb.). (3) Hizmetçiler – 1.737 kişi. (4) Tüccarlar ve patron sanayiciler – 7.104 kişi. Önceden de söylediğimiz gibi, bu kategoriye, genel “sanayiciler” yığınından ayırmak özellikle gereklidir. (5) Serbest meslekler – 1.090 dilenci dahil olmak üzere, 2.881 kişi, bunlardan başka, serseriler, jandarmalar, fahişeler, polisler vb. de vardır. (6) Kent ve fabrika işçileri ve diğer işçiler – 1.106 kişi, yerel sanayiciler – 71.112, göçmen sanayiciler 21.777; erkek – 85.255, kadın – 7.634. Kazançlar ise çok çeşitlidir: örneğin, Zadonsk uyezinde 8.580 vasıfsız işçi, 234.677 ruble kazanırken, 647 tüccar ve patron sanayici 71.799 ruble kazanmaktadır. Bu son derece farkli “sanayiler”in hepsi aynı kaba konunca, bundan nasıl bir karşıklık doğacağı kolayca anlaşılır – oysa Zemstvo istatistikçilerimiz de, narodniklerimiz de genellikle böyle yapmaktadırlar.

ki oran, her yerde aynıdır. Ama, eğer farklı yerleri birbiriyle karşılaştırsak, bazılarında, köylüler arasından kırsal girişimcilerin oluştuğunu özel bir açıklıkla görürüz, bazılarında ise, kırsal proletaryanın oluşumunu görürüz. Söylemeye bile gerek yok ki, her kapitalist ülkede olduğu gibi Rusya'da da, farklılaşma sürecindeki bu son olgu, ilk olguya nazaran çok daha büyük sayıda küçük çiftçiyi (ve çok muhtemelen, daha büyük sayıda bölgeyi) kucaklamaktadır. [sayfa 104]

VII. NİJNİ-NOVGOROD EYALETİNE AİT İSTATİSTİKLER

Nijni-Novgorod eyaletinin üç uyezdine –Knyajinin, Malaryev ve Vasil uyezdlerine– ait Zemstvo evden eve sayım sonuçları, bir tabloya indirgenmiştir, bu tabloda, köylü çiftlikleri (sadece verilmiş-toprak sahibi olanlar ve sadece kendi köylerinde yaşayan köylülere ait olan çiftlikler), sahip olunan çeki hayvanlarına göre beş gruba ayrılmışlardır (*Nijni-Novgorod Eyaletindeki Toprakların Değerlendirilmesine İlişkin Malzeme, İktisadî Bölüm, c. IV, IX ve XII, Nijni-Novgorod 1888, 1889, 1890*).

Bu üç uyezdi birleştirilerek, aile gruplarına ilişkin aşğıdaki verileri elde ederiz (adı geçen üç uyezdde, veriler, 52.260 aileyi ve kadın-erkek 294.798 kişiyi kapsamaktadır. Verilmiş-topraklar 433.593 desiyatin; satın alınan 51.960 desiyatin; verilmiş-toprak, verilmiş-toprak dışındakiler, ekilebilir topraklar ve otlaklar gibi, kirayla tutulan bütün toprak çeşitleri hesaba katılırsa kirayla tutulan 86.007 desiyatin; kiraya verilen 19.274 desiyatin) [Tablo 31]:

Demek ki, burada da, verilmiş-toprak bakımından daha iyi durumda olmalarına karşın, (üst gruplardaki verilmiş-toprak yüzdesi, bu grupların nüfusun tümüne göre yüzdesinden daha büyüktür) hali-vakti yerinde köylülerin hem satın alınan toprakları ellerinde topladıklarını (toplam ailelerin %9,6'sı olan hali-vakti yerinde aileler, satın alınan toprakların %46,2'sine sahipken, toplam ailelerin 2/3'ünü oluş-

[TABLO 31]

| Aile Grupları | Aileler (%) | Aile Başına Kadın-Erkek | Kadın-Erkek Nüfus (%) | Verilmiş-Toprak | | Satın Alınan Toprak | Toplam Toprakların Yüzdesi | | Grubun Kullandığı Toplam Toprak | | Toplam Hayvanlar | |
|--------------------------|-------------|-------------------------|-----------------------|-----------------------|--------------------|---------------------|----------------------------|----------------|---------------------------------|--------------------|--------------------|--------------------|
| | | | | Aile Başına Desiyatin | Toplam Üzerinden % | Toplam Üzerinden % | Kirayla Tutulan | Kiraya Verilen | Aile Başına Düşen Desiyatin | Toplam Üzerinden % | Aile Başına Hayvan | Toplam Üzerinden % |
| Atı olmayan | 30,4 | 4,1 | 22,2 | 5,1 | 18,6 | 5,7 | 3,3 | 81,7 | 4,4 | 13,1 | 0,6 | 7,2 |
| 1 atı olan | 37,5 | 5,3 | 35,2 | 8,1 | 36,6 | 18,8 | 25,1 | 12,4 | 9,4 | 34,1 | 2,4 | 33,7 |
| 2 atı olan | 22,5 | 6,9 | 27,4 | 10,5 | 28,5 | 29,3 | 38,5 | 3,8 | 13,8 | 30,2 | 4,3 | 34,9 |
| 3 atı olan | 7,3 | 8,4 | 10,9 | 13,2 | 11,6 | 27,7 | 21,2 | 1,2 | 21,0 | 14,8 | 6,2 | 16,5 |
| 4 ve daha fazla atı olan | 2,3 | 10,2 | 4,3 | 16,4 | 4,7 | 23,5 | 11,9 | 0,9 | 34,6 | 7,8 | 9,0 | 7,7 |
| <i>Toplam</i> | <i>100</i> | <i>5,6</i> | <i>100</i> | <i>8,3</i> | <i>100</i> | <i>100</i> | <i>100</i> | <i>100</i> | <i>10,3</i> | <i>100</i> | <i>2,7</i> | <i>100</i> |

turan yoksul köylüler, bu toprakların ¼'ünden azına sahiptirler), hem de kirayla tutulan toprakları ellerinde topladıklarını ve yoksulların kiraya verdiği verilmiş-toprakları "topladıklarını" görüyoruz. Bütün bunların sonucu olarak da, "köylülüğün" kullandığı toprakların *gerçek* dağılımı, verilmiş-toprakların dağılımından tamamen farklıdır. Atı olmayan köylülerin elinde, gerçekte, yasayla tanınan verilmiş-topraktan daha az toprak vardır. Bir atı ve iki atı olan köylüler, topraklarını ancak %10-%30 oranında (8,1 desiyatından 9,4 desiyatine ve 10,5 desiyatından 13,8 desiyatine kadar) artırdıkları halde, hali-vakti yerinde köylüler, topraklarını *bir buçuk-iki misli*, artırmaktadırlar. Gruplara ait Verilmiş-topraklar arasındaki farklar çok azken, *ekimin gerçek çapındaki* farklılıklar çok büyüktür, bu da yukarıda aktarılan hayvanlara ilişkin verilerden ve aşağıdaki ekili alanlara ilişkin verilerden anlaşılabilir. [Tablo 32.]

[TABLO 32]

| Aile Grupları | Aile Başına Düşen Ekili Alan (Des.) | Toplam Ekili Alanların Yüzdesi | Emekçi Kullanan Aileler (%) | Ticarî ve Sınai Kuruluşa Sahip Köyütüler (%)* | Tarimsal Dışarı İşlerine Sahip Aileler (%) |
|-----------------------------------|-------------------------------------|--------------------------------|-----------------------------|---|--|
| Atı olmayan | 1,9 | 11,4 | 0,8 | 1,4 | 54,4 |
| 1 atı olan | 4,4 | 32,9 | 1,2 | 2,9 | 21,8 |
| 2 atı olan | 7,2 | 32,4 | 3,9 | 7,4 | 21,4 |
| 3 atı olan | 10,8 | 15,6 | 8,4 | 15,3 | 21,4 |
| 4 ve daha fazla atı olan | 16,6 | 7,7 | 17,6 | 25,1 | 23,0 |
| <i>Toplam</i> | <i>5,0</i> | <i>100</i> | <i>2,6</i> | <i>5,6</i> | <i>31,6</i> |
| * Yalnızca Knyajinin uyezdi için. | | | | | |

Gruplar arasındaki farkın, ekili alanlara göre değerlendirildiği zaman, gerçekten sahip olunan ve kullanılan toprak miktarına [sayfa 105] göre değerlendirildiği zamankin-

den, daha büyük olduğu görülür, verilmiş-toprakların büyüklüklerindeki farklara hiç değinmiyoruz bile.³⁵ Bu, verilmiş-topraklara göre sınıflandırmanın tamamen yararsız olduğunu tekrar tekrar bize gösteriyor, verilmiş-toprakların “eşitliği” artık yasal bir uydurmacadan başka bir şey değildir. Tablonun öteki sütunları, köylülük arasında, “tarımın sanayi ile birleşmesinin” nasıl oluştuğunu gösteriyor: hali-vakti yerinde köylüler, ticarî ve kapitalist tarımı, (çiftlik emekçisi kullanan ailelerin yüksek bir yüzde teşkil etmesi), ticarî ve sınaî girişimlerle birleştirdikleri halde, yoksullar, işgüçlerinin satışını (“dışardaki işler”) çok önemsiz ölçüde ürün yetiştirmekle birleştirirler, yani verilmiş-toprağı olan çiftlik emekçisi ve gündelikçi haline gelirler. Şunu da belirtelim ki, dışarda işi olan ailelerin yüzdesinde, orantılı bir düşüş olmayışı, Nijni-Novgorod köylülüğünde, bu “işlerin” ve “sanayilerin” son derece çeşitli oluşuyla açıklanmaktadır. [sayfa 107] Buradaki sanayiciler, tarım işçileri, vasıfsız emekçiler, yapı ve tersane işçileri vb. yanında, nispeten çok büyük sayıda “elsanatçıları”, sınaî atelye sahiplerini, tüccarları, alıcıları vb. de kapsamaktadır. Böyle çeşitli tipteki “sanayiciler”in bir araya toplanmasıyla, “dışardan kazancı olan ailelere” ilişkin verilerin çarpıtılmış olacağı ortadadır.³⁶

Çeşitli köylü gruplarının toprağı işlemelerindeki farklar sorununa gelince, Nijni-Novgorod eyaletinde, “gübre kullanmanın” sürülen topraklardaki, “... üretkenlik derecesini belirleyen temel koşullardan biri olduğunu” belirtelim. (*Knyajinin Uyezdine Ait Sonuçlar*, s. 79.) Ortalama çavdar

³⁵ Eğer, atı olmayan köylülere ait, verilmiş-toprak büyüklüğünü (aile başına) 100 alırsak, daha yüksek grupların verilmiş-toprakları şöyle ifade edilecektir: 159, 206, 259, 321. Her grubun gerçekte elinde tuttuğu topraklara ilişkin rakamlar da şöyle olacaktır: 100, 214, 314, 477, 786; ekili alanlar için, grup rakamları ise: 100, 231, 378, 568, 873 olacaktır.

³⁶ Nijni-Novgorod köylülüğünün “sanayiler”i için bkz: Bay Plotnikov’un, *Nijni-Novgorod Eyaletinde Elsanatları Sanayii*, (Nijni-Novgorod 1894) kitabının sonundaki tablolar; ayrıca, özellikle, Gorbatoev ve Semyonov uyezdleri için Zemstvo istatistikî sonuçları.

* 1 mera = 204 pound = 92,616 kg.. -ç.

mahsulü, kullanılan gübre miktarındaki artışla orantılı olarak büyümektedir: 100 desiyatinlik verilmiş-toprak başına 300-500 araba dolusu gübre kullanılırsa, çavdar ürünü desiyatin başına 47,1 meraya* ulaşır; 1.500 ve daha fazla araba dolusu gübre ile ise 62,7 meraya ulaşır (*ibid*, s. 84). O halde açıktır ki, gruplar arasındaki, tarımsal üretim çaplarına ilişkin farklar, ekili alanlardaki farklılıktan daha da büyük olacaktır ve Nijni-Novgorod istatistikçileri, yoksul ve hali-vakti yerinde köylülüğe ait tarlaların ürününü ayrı ayrı incelemeyip genel olarak köylü tarlalarının ürününü incelemekle büyük bir hata yapmışlardır.

VIII. ÖTEKİ EYALETLERE AİT ZEMSTVO İSTATİSTİKLERİNE BİR BAKIŞ

Okurun da gördüğü gibi, köylülüğün farklılaşması sürecini incelerken, eğer aşağıyukarı geniş alanları kaplıyorsa, farklılaşmanın en önemli göstergeleri üzerine yeteri derecede ayrıntılı bilgi veriyorsa ve eğer (ki bu, özellikle önemlidir) çeşitli köylü gruplarını iktisadî güçlerine göre ayırmayı mümkün kılacak biçimde düzenlenmişlerse, yalnızca, Zemstvo evden eve sayım sonuçlarını kullanmaktayız. Yukarıda sunulan yedi eyalete ilişkin veriler, bu saydığımız koşullara cevap veren, kullanabildiğimiz tüm Zemstvo istatistik malzemesini kapsamaktadır. Şimdi de, eksik kalmasın diye, geri kalan ve pek tam olmayan aynı türden verilere (yani evden eve sayımlara dayanan verilere) kısaca değinelim.

Novgorod eyaletinin Demyansk uyezdi için, at sayılarına göre ^[sayfa 108] gruplandırılmış köylü çiftliklerine ait bir tablo var. (*Novgorod Eyaleti, Demyansk Uyezdi Çiftlik Topraklarının Değerlendirilmesi İçin Malzeme*, Novgorod, 1888). Burada, toprağın kirayla tutulması ve kiraya verilmesine (desiyatin olarak) ilişkin hiç bir bilgi yok, ama mevcut veriler, bu eyaletteki, hali-vakti yerinde köylülerle yoksul köylüler arasındaki ilişkinin, öteki eyaletlerdekinin ta-

mamen aynı olduğunu gösteriyor. Burada da, örneğin, alt gruptan üst gruba doğru (atı olmayan ailelerden 3 ve daha fazla atı olanlara doğru) ilerledikçe, çok ata sahip ailelerin, ortalamanın üstünde bir miktarda verilmiş-toprağa sahip olmalarına karşın, toprak satın alan ve kirayla tutan çiftliklerin yüzdesinde bir artış görülür. 3 ve daha fazla atı olan, toplam aile sayısının %10,7'sini, ve nüfusun %16,1'ini oluşturan aileler, bütün verilmiş-toprakların %18,3'üne, satın alınan toprakların %43,4'üne, (kirayla tutulan topraklarda, çavdar ve yulaf ekili alanlara göre karar verirsek) kirayla tutulan toprakların %26,2'sine, ve toplam "sınai yapılar"ın da %29,4'üne sahiptirler. Öte yanda, ailelerin %51,3'ünü, nüfusun %40,1'ini oluşturan, atı olmayan ve bir atı olan aileler ise, ancak, verilmiş-toprakların %32,2'sine, satın alınan toprakların %13,8'ine, (yukarıda belirtilen anlamda) kirayla tutulan toprakların %20,8'ine, ve "sınai yapıların" %28,8'ine sahiptirler. Bir başka deyişle, burada da, hali-vakti yerinde köylüler, toprağı "kaptıkları" ve ticarî ve sınai "meslekleri", tarımla birleştirdikleri halde, yoksullar toprağı terketmekte ve ücretli işçiler haline gelmektedirler ("sanayi ile uğraşan kişiler" yüzdesi, alt gruptan üst gruba doğru geçtikçe azalır – atı olmayan köylülerde %26,6'dan, 3 ve daha fazla atı olanlarda %7,8'e düşer). Bu veriler tam olmadığından, bunları, köylülüğün farklılaşmasına ilişkin malzemenin aşağıdaki özetine dahil edemiyoruz.

Aynı nedenle, Çernigov eyaleti Kozelets uyezdinin bir kısmına ait verileri de özete dahil edemiyoruz (*Çiftlik Topraklarının Değerlendirilmesi İçin Malzeme, Eyalet Zemstvo Kuruluna Bağlı Çernigov İstatistik Dairesi Tarafından Derlenmiştir*, c. V, Çernigov 1882; çeki hayvanlarının sayısına ilişkin veriler, uyezdin kara-toprak bölgesindeki 8.717 aile için sınıflandırılmıştır). Burada da, gruplar arasındaki ilişkiler aynıdır: nüfusun %28,8'ini toplam ailelerin %36,8'ini oluşturan hiç çeki hayvanına sahip olmayan aileler, verilmiş-toprakların %21'ine ve kirayla tutulan toprakların %7'sine sahiptirler, oysa, bu 8.717 ailenin kiraya verdiği toplam

toprakların %63'ü de bunlardan gelmektedir. Öte yandan, ailelerin %14,3'ünü ve nüfusun %17,3'ünü oluşturan, 4 ve daha fazla çeki hayvanına sahip ^[sayfa 109] aileler verilmiş-toprakların %33'4'üne ve kirayla tutulan toprakların %32,1'ine sahiptirler ve kiraya verilen toprakların ancak %7'si bunlardan gelmektedir. Ne yazık ki, öteki aileler (1-3 çeki hayvanına sahip olanlar) daha küçük gruplara ayrılmamışlardır.

Irkutsk ve Yenisey Eyaletlerindeki Kırsal Nüfusun Yerli Yaşamı ve Topraktan Yararlanma Biçimini Araştırmak İçin Kullanılacak Malzeme adlı yapıtta, Yenisey eyaletinin dört bölgesindeki köylü ve göçmen çiftliklerine ait son derece ilginç bir tablo (çeki hayvanlarının sayısına göre sınıflandırma) vardır (c. III, Irkutsk 1893, s. 730 ve devamı). Hali-vakti yerinde Sibiryalı ile göçmen arasındaki ilişkinin (ve en ateşli narodnik bile, bu ilişkide, ünlü topluluk ilkesini aramaya pek cesaret edemeyecektir!) bizim hali-vakti yerinde köy topluluğu üyelerimizle, atı olmayan ve bir atı olan "kardeşleri" arasındaki ilişkiyle temelde aynı olduğunu belirtmek ilginç olacaktır. Göçmenler ile eski köylüleri birleştirmekle (birincisi, ikincisi için işgücü olarak hizmet ettiğinden böyle bir birleştirme gereklidir) alt ve üst grupların, daha önce de gördüğümüz niteliklerini bulmuş oluruz. Nüfusun %24'ünü, ailelerin %39,4'ünü oluşturan alt gruplar (hiç atı olmayan ve 1 ya da 2 atı olanlar), toplam ekilebilir toprakların %6,2'sine ve toplam hayvanların %7,1'ine sahiptirler, oysa, ailelerin %36,4'ünü, nüfusun %51,2'sini oluşturan, 5 ve daha fazla ata sahip olan aileler, ekilebilir toprakların %73'üne ve toplam, büyükbaş hayvanların %74,5'ine sahiptirler. Aile başına 15-36 desiyatin eken (5-9, 10 ve daha fazla ata sahip) son gruplar, geniş ölçüde ücretli emeğe başvururlar (çiftliklerin %30-70'i ücretli işçi kullanır), oysa, aile başına, 0-0,2-3-5 desiyatin eken üç alt grup (çiftliklerin %20-35-59'u) işçi *sağlar*. Kirayla toprak tutma ve toprak kiraya vermeye ilişkin veriler, (kirayla tutulan toprakların hali-vakti yerinde olanların elinde toplanması biçimindeki) genel kuralın, şimdiye kadar rasladığımız tek istisnasıdır, ama

bu kuralın doğruluğunu kanıtlar cinsten bir istisnadır. Sorun şudur ki, Sibiry'a'da bu kuralı yaratan koşullardan hiç birine raslamıyoruz, burada ne zorunlu ve "eşitlikçi" verilmiş-topraklar vardır, ne de yerleşmiş bir özel toprak mülkiyeti vardır. Hali-vakti yerinde köylü, ne toprak satın alır, ne de kirayla tutar, toprağa elkoyar (en azından bugüne kadar durum böyle olmuştur); toprağın kiraya verilmesi ve kirayla tutulması, daha çok komşular arasında dostça bir değişim niteliği taşımaktadır ve bu yüzden de, toprağın kirayla tutulmasına ve kiraya verilmesine ilişkin grup verileri hiç bir tutarlılık göstermemektedir.³⁷ [sayfa 110]

Poltava eyaletinin üç uyezdi için, ekili alanların nasıl dağıldığını yaklaşık olarak saptayabiliriz (farklı ekili toprak alanlarına sahip çiftliklerin sayısını bildiğimize göre –bu alanlar, istatistiki raporlarda, bu kadar desiyatinden şu kadar desiyatine diye belirtilmiştir– her bölümdeki aile sayısını belirtilen sınırlar içindeki ortalama ekili alanla çarpırız). 362.298 desiyatinlik ekili alana sahip, 76.032 aile (yalnız köylüler; köylü olmayanlar dahil edilmemiştir) için aşağıdaki verileri elde ederiz: 19.017 aile (%25), aile başına 6 desiyatinden fazla eker, 209.195 desiyatinlik ekili alana (%57,8) sahiptir (bkz: *Poltava Eyaleti İçin İktisadî İstatistik Sonuçları*, Konstantinograd, Khorol ve Piryatin uyezdleri).^[50] Burada, ekili *alanlar*, esas olarak daha küçükse de, ekili alanların *dağılımı* Taurida eyaletinde gördüğümüze çok benzemektedir. Doğal olarak böyle eşit olmayan bir dağılım, ancak sa-

³⁷ "Çiftlik topraklarının kiraya verilmesine ve kirayla tutulmasına ilişkin gerçekleri ortaya koyan, yerel olarak toplanmış malzemenin, özel bir biçimde incelenmeye değmeyeceği düşünülmüştür, çünkü olgu ancak tohum halinde mevcuttur, toprağın kiraya verilmesi ve kirayla tutulması şeklinde, tek tük durumlar arada sırada görülür. Ama bunlar, tamamen geçici bir nitelik taşımakta ve Yenisey eyaletinin iktisadî yaşamı üzerinde henüz bir etki yapmamaktadırlar (*Malzeme*, c. IV. Kısım 1, s. V, Giriş). Yenisey eyaletinde, eski köylülere ait ekilebilir yumuşak toprakların, 424.624 desiyatini, "elkonulmuş aile" topraklarıdır.^[49] Kirayla tutma (2.686 desiyatin) hemen hemen kiraya vermeye (2.639 desiyatin) eşittir ve elkonulan toplam toprakların yüzde-birini bile temsil etmez.

tın alman ve kirayla tutulan toprakların bir azınlığın elinde toplandığı yerlerde görülebilir. İstatistikler, aileleri, iktisadî güçlerine göre sınıflandırmadıklarından, bu konuda elimizde tam veri yoktur, bu yüzden de Konstantinograd uyezdi- ne ilişkin aşağıdaki verilerle yetinmek zorundayız. Özetleri derleyen yazar, kırlardaki toplumsal tabakaların yaptığı tarıma ilişkin bölümde (Bölüm II, § 5, “Tarım”) şöyle diyor: “Genel olarak, eğer kirayla tutulan toprak parçaları, kirayla tutan şahıs başına düşen alan, (1) 10 desiyatine kadar, (2) 10-30 desiyatin ve (3) 30 desiyatinden fazla olmak üzere, üç kategoriye ayrılırsa, bunların herbiri için aşağıdaki veriler³⁸ elde edilir [Tablo 33]:

[TABLO 33]

| [G r u p l a r] | Kiracılar Oranı (%) | Kirayla Tutulan Toprak Oranı (%) | Kiracı Başına Kiralanmış Toprak (Des.) | İkinci Elden Kiralanan Topraklar (%) |
|--|---------------------|----------------------------------|--|--------------------------------------|
| Kirayla tutulan küçük toprak parçaları (10 desiyatine kadar) | 86,0 | 35,5 | 3,7 | 6,6 |
| Kirayla tutulan orta toprak parçaları (10-30 desiyatin) | 8,3 | 16,6 | 17,5 | 3,9 |
| Kirayla tutulan büyük toprak parçaları (30 desiyatinden fazla) | 5,7 | 47,9 | 74,8 | 12,9 |
| <i>Toplam</i> | <i>100</i> | <i>100</i> | <i>8,6</i> | <i>9,3</i> |

Yoruma gerek yok.

Kaluga eyaleti için, elimizde, sadece, 8.626 ailenin (eyaletteki toplam köylü aileleri sayısının 1/20 kadarı³⁹) tohum ekimine ait aşağıdaki bölükpörçük ve eksik veriler bulunmaktadır. [Tablo 34.]

³⁸ Özet, s. 142.

³⁹ 1896 Yılı, Kaluga Eyaleti İstatistik Taraması, 1897, s. 43 ve devamı, eklerde, 83, 113.

[TABLO 34]

| [Gruplar] | Ekili Alanlara Göre, Kış Ürünü Eken Aile Grupları | | | | | | |
|-----------------------------------|---|-----------------|------------|------------|------------|--------------|--------|
| | Hiç Ekmeyen | 15 Meraya Kadar | 15-30 Mera | 30-45 Mera | 45-60 Mera | 60'dan Fazla | Toplam |
| Aileler, % | 7,4 | 30,8 | 40,2 | 13,3 | 5,3 | 3,0 | 100 |
| Nüfus, kadın-erkek, % | 3,3 | 25,4 | 40,7 | 17,2 | 8,1 | 5,3 | 100 |
| Ekili alanlar, % | - | 15,0 | 39,9 | 22,2 | 12,3 | 10,6 | 100 |
| Toplam çeki atları, % | 0,1 | 21,6 | 41,7 | 19,8 | 9,6 | 7,2 | 100 |
| } | | | | | | | |
| Ekinden gelen gayrisafi gelir, % | - | 16,7 | 40,2 | 22,1 | 21,0 | | 100 |
| Aile başına ekili alan, desiyatin | - | 2,0 | 4,2 | 7,2 | 9,7 | 14,1 | - |

Yani, nüfusun %30,6'sını oluşturan, ailelerin %21,6'sı, çeki [sayfa 111] hayvanlarının %36,6'sına, ekili alanların %45,1'ine ve ekinden gelen, *gayrisafi* gelirin %43,1'ine sahiptir. Bu rakamların, ayrıca, satın alınan ve kirayla tutulan toprakların hali-vakti yerinde [sayfa 112] köylülüğün elinde toplandığını gösterdiği de açıktır.

İstatistik! sonuçlardaki bilgilerin zenginliğine karşın, Tver; eyaleti için, evden eve sayımların işlenmesi çok yetersizdir; aileler, iktisadî güçlerine göre sınıflandırılmamışlardır. Bay Viklyayev *Tver Eyaleti İçin İstatistikî Sonuçlar*'da, (c. XIII, Kısım 2, *Köylü Tarımı*, Tver 1897), bu eksiklikten yararlanarak, köylülüğün arasındaki "farklılaşmayı" yadsımakta, "daha fazla eşitliğe" doğru bir eğilim keşfetmekte ve "halk üretimi" (s. 312) ve "doğal ekonomi" hakkında nağmeler düzmektedir. Bay Viklyayev, mevcut gruplar üzerine hiç bir kesin bilgi vermeden ve üstelik, farklılaşmanın köy topluluğu içinde yer aldığını, ve bu yüzden, "tabakalaşmadan" sözemenin ve *yalnızca* köy topluluklarına ya da volostlara göre sınıflandırma yapmanın gülünç olduğunu kavramadan, "tabakalaşma" üzerine en cüretkâr ve temelsiz iddia-

lara giriyor.⁴⁰

IX. KÖYLÜLÜĞÜN FARKLILAŞMASINA İLİŞKİN, YUKARDA SÖZÜ GEÇEN ZEMSTVO İSTATİSTİKLERİNİN ÖZETİ

Yukarda aktarılan, köylülüğün farklılaşmasına ilişkin verileri karşılaştırmak ve birleştirmek için, mutlak rakamları ele alıp, bunları gruplar halinde toplayamayacağımız ortadadır. Bunu yapabilmemiz için, elde, bütün bir bölgeler grubu için tam verilerin ve aynı tür sınıflandırma yöntemlerinin olması gerekirdi. Biz, ancak, *üst grupların alt gruplarla olan ilişkisini* (sahip olunan toprak, hayvan, aletler vb. açısından) karşılaştırabilir ve sıralayabiliriz! Örneğin, ailelerin %10'unun ekili toprakların %30'una sahip [sayfa 113] olması gerekçesiyle ifade edilen ilişki, mutlak rakamlardaki farkı ortadan kaldırmakta ve dolayısıyla da, herhangi bir yerdeki, buna benzer her ilişki ile karşılaştırmayı mümkün kılmaktadır. Ama, böyle bir karşılaştırmayı yapabilmek için, öteki yerde de, ailelerin tam %10'unu ayırmalıyız. Oysa, farklı uyezdler ve eyaletlerdeki grupların büyüklükleri, aynı değildir. Bu nedenle, her yerde, *aynı aileler yüzdesini* ele ala-

⁴⁰ Merak saikiyle, bir örnek verelim, Bay Viklyayev'in "genel sonucu" şöyle: "Tver eyaleti köylülerinin toprak satın almaları, eldeki toprakların eşit büyüklüğe getirmektedir." (s. 11.) Kanıt? - Eğer, verilmiş-toprak büyüklüklerine göre *koy topluluğu gruplarını* ele alırsak, göreceğiz ki, *verilmiş toprakları küçük olan topluluklar*, toprak satın alan aileler arasında daha büyük bir yüzde oluştururlar. Bay Viklyayev, toprak satın alanların, verilmiş-toprakları küçük olan toplulukların *hali-vakti yerinde* üyeleri olduğunu hiç aklına bile getirmiyor! Tabii ki, her yönüyle narodnik olan birinin çıkardığı bu türlü sonuçlar" incelenmeye değmez. Üstelik Bay Viklyayev'in cüretkârlığı, kendi kampındaki iktisatçıları bile utandırmıştır. Bay Karişev *Russkove Bogotstvo*'da ["Rus Zenginliği"] (1898, n° 8), "ülke ekonomisinin bugün karşışarşıya olduğu sorunlar arasında, Bay Viklyayev'in tuttuğu doğru yola" derin bir sempati duyduğunu belirtmekle birlikte, Bay Viklyayev'in büyük bir "iyimser olduğunu, eşitlik eğilimi konusunda ulaştığı sonuçların "çok inandırıcı olmadığını", verilerinin "bize hiç bir şey anlatmadığım", sonuçlarının "temelsiz olduğunu kabul etmek zorunda kalmıştır.

bilmek için, bu grupları bölmek zorundayız. Ailelerin %0'sini hali-vakti yerinde köylüler ve %50'sini yoksul köylüler olarak ele almayı kabul edelim, yani üst gruplardan, ailelerin %20'âlni oluşturan bir grup, alt gruplardan da %50'sini oluşturan bir grup kuralım. Bu yöntemi bir örnekle göstereyim. Alt gruptan üste doğru, aşağıdaki oranlarda beş grup olduğunu varsayalım: Ailelerin %30, %25, %20, %15 ve %10'u (toplam = %100). Bir alt grup oluşturmak için, birinci grubu ve ikinci grubun 4/5'ini alırsınız ($30 + 25 \times 4/5 = \%50$) ve bir üst grup oluşturmak içinse, son grubu ve sondan bir önceki grubun 2/3'ünü alırsınız ($10 + 15 \times 2/3 = \%20$), ekili alanlar, hayvanlar, aletler vb. ile ilgili yüzdeler, doğaldır ki, aynı yolla saptanacaktır. Yani, eğer yukarıda verilen aile yüzdelere tekabül eden ekili alan yüzdeleri: %15, %20, %20, %21 ve %24 ise (toplam = %100), o zaman, bizim üst grubumuz, ailelerin %20'si, ekili alanların ($24 + 21 \times 2/3 =$) %38'ine sahip olacak, alt grubumuz ailelerin %50'si ise, ekili alanların ($15 + 20 \times 4/5 =$) %31'ine sahip olacaktır.

Grupları bu şekilde parçalamakla, köylülüğün alt ve üst tabakaları arasındaki *gerçek ilişkiyi, bir milim bile* değiştirmediğimiz ortadadır.⁴¹ Bu parçalama gereklidir, çünkü bu yolla, birinci olarak, 4-5-6-7 farklı grup yerine açıkça belirlenmiş göstergelere sahip üç büyük grup elde ederiz;⁴² ikincisi de, çok değişik yerlerde, çok farklı koşullar altındaki köylülüğün farklılaşmasına ait veriler, ancak bu yolla karşılaştırılabilir hale gelir.

Gruplar arasındaki karşılıklı ilişkiyi değerlendirmek için, farklılaşma sorunu üzerindeki en önemli veriler olan

⁴¹ Bu yöntem, ufak bir yanlış içermektedir, bunun sonucu olarak da, farklılaşma gerçekte olduğundan daha az görülmektedir. Şöyle ki: üst gruba, bir sonraki grubun en üst üyeleri değil, ortalaması eklenmektedir; alt gruba da, bir sonraki grubun alt üyeleri değil, ortalaması eklenmektedir. Tabii ki, gruplar büyüdükçe ve grup sayısı azaldıkça, hatta daha da büyür.

⁴² Bir sonraki bölümde göreceğimiz ki, ele aldığımız grupların oranları, aile başına düşen at sayısına göre sınıflandırılan tüm Rus köylülüğünün oluşturduğu grupların oranlarına çok yakındır.

aşağıdaki verileri [sayfa 114] ele alıyoruz: (1) aile sayısı; (2) köylü nüfusundaki kadın-erkek insan sayısı; (3) verilmiş-toprak miktarı; (4) satın alınan toprak; (5) kirayla tutulan toprak; (6) *kiraya verilen toprak*; (7) grubun sahip olduğu ya da kullandığı toplam topraklar (verilmiş + satın alınan + kirayla tutulan – kiraya verilen); (8) ekili alanlar; (9) çeki hayvanları sayısı; (10) toplam hayvan sayısı; (11) çiftlik emekçisi kullanan aile sayısı; (12) *işleri*⁴³ olan aile sayısı (ücret karşılığı çalışmanın, işgücünün satılmasının egemen olduğu “iş” biçimlerini mümkün olduğu kadar ayırarak); (13) ticarî ve sınıai kuruluşlar ve (14) gelişmiş tarım aletleri, italikle yazılan maddeler (toprak kiraya verme ve “işler”) çiftliğin zayıfladığını, köylünün mahvolduğunu ve işçi haline geldiğini gösterdiklerinden, *olumsuz* bir anlam taşırlar. Bütün öteki veriler ise, çiftliğin geliştiğini ve köylünün kırsal girişimci haline geldiğini gösterdiklerinden, *olumlu* bir anlam taşırlar.

Bütün bu konulara ilişkin olarak, her çiftlik grubu için, uyezd ya da bir eyaletin birkaç uyezdindeki toplam üzerinden/yüzdeleri hesaplarız ve sonra da (anlattığımız yöntemle) ailelerin üst grupta bulunan %20’sine ve ailelerin alt gruptaki %50’sine, toplam toprağın, ekili alanın, hayvanların vb. yüzde kaçının düştüğünü buluruz.⁴⁴

Bu biçimde hazırlanmış olan ve 7 eyaletin 21 uyezdine ait verileri içeren bir tablo sunuyoruz, bu tablo 558.570 aileyi ve kadın-erkek 3.523.418 kişilik bir nüfusu kapsamaktadır. [Tablo 35 A ve B]

⁴³ İngilizce metinde “*employments*”; Fransızca metinde “*un gagne-pain d’appoint*”. -ç.

⁴⁴ Okurdan, mutlak rakamlarla değil, köylülüğün üst ve alt tabakaları arasındaki ilişki ile uğraştığımızı unutmamasını dileyeceğiz. Bu yüzden, örneğin şimdi, çiftlik emekçisi kullanan (ya da “tarımsal dışarı iş”e sahip) aileler sayısını belli bir gruptaki aile sayısının yüzdesi olarak değil, uyezddeki çiftlik emekçisi kullanan (ya da “tarımsal dışarı iş”e sahip) toplam aileler sayısının yüzdesi olarak alıyoruz. Bir başka deyişle, şimdi bulduğumuz, her grubun ne ölçüde ücretli emek kullandığı (ya da işgücünü satma yoluna başvurduğu) değil, sadece, ücretli emek kullanımı (ya da “tarımsal dışarı işler”e, işgücünün satışına katılma) açısından alt ve üst gruplar arasındaki ilişkidir.

TABLO [35] A.* – ÜST GRUPLARDAN AİLELERİN %20'SİNİ KAPSAYAN BİR GRUP OLUŞTURULMUŞTUR

| Eyaletler | Uyezdler | Grafikteki Çizgi No | Uyezdler ya da Uyezd Gruplar İçin Yüzdeler | | | | | | | | | | | | | |
|----------------|--|---------------------|--|--|----------------|-------------------|----------|--------------|---------------|-------------------|---------------|-----------|--------|-----------------------------|-----------------------------------|------------------|
| | | | Kiraya Verilen Toprak | "Tarımsal Dışarı İşler"e Sahip Aileler | Toplam Aileler | Toprak | | | | | Ekili Alanlar | Hayvanlar | | Ticaret ve Sınai Kuruluşlar | Çiftlik Emekçisi Kullanan Aileler | Gelişmiş Aletler |
| | | | | | | Kadın-Erkek Nüfus | Verilmiş | Satın alınan | Kirayla Tutan | Toplam Kullanılan | | Çeki | Toplam | | | |
| Taurida | Dinyeper Melitopol ve Berdiansk | 1 | 9,7 | 12,6 | 20 | 27,0 | 36,7 | 78,8 | 61,9 | 49,0 | 49,1 | 42,3 | 44,6 | - | 62,9 | 85,5 |
| Samara | Novouzensk | - | 0,7 | - | 20 | 28,4 | - | 99 | 82 | - | 56 | 62 | 57 | - | 78,4 | 72,5 |
| | Nikolayev | - | 0,3 | 4,1 | 20 | 29,7 | - | - | 60,1 | - | - | 48,6 | 47,1 | - | 62,7 | - |
| | <i>Ortalama</i> | 2 | 0,5 | 4,1 | 20 | 29 | - | 99 | 71 | - | 56 | 55,3 | 52,0 | - | 70,5 | 72,6 |
| Saratov | Karnisin | 3 | 11,7 | 13,8 | 20 | 30,3 | 34,1 | - | 59 | 47 | 50,5 | 57,4 | 53,2 | - | 65,9 | - |
| Perm | Krasnoufimsk | - | 7,8 | 0,6 | 20 | 26,8 | 30 | - | 58,3 | 49,6 | 49,2 | 42,5 | 41,2 | 42,8 | 66,4 | 86,1 |
| | Ekaterinburg | - | - | 4,3 | 20 | 26,1 | - | - | 83,7 | - | 55,1 | 42,3 | 41,8 | 37,0 | 74,9 | - |
| | <i>Ortalama</i> | 4 | 7,8 | 2,4 | 20 | 26,4 | 30 | - | 71 | 49,6 | 52,1 | 42,4 | 41,5 | 39,9 | 70,6 | 86,1 |
| Orel | Yelets ve Troubçevsk | 5 | 2,7 | 15,8 | 20 | 27,4 | 29,0 | 63,4 | 51,7 | 38,2 | - | 42,1 | 37,8 | 49,8 | 57,8 | 75,5 |
| Voronej | Zadonsk | 6 | 11,9 | 11,6 | 20 | 28,1 | 29,1 | 66,8 | 53,6 | 34,6 | 33,9 | 41,7 | 39,0 | 47,4 | 56,5 | 77,3 |
| | Zadonsk Zemliyansk Korotoyak ve Nijnedevitsk | - | 12,5 | 12,6 | 20 | 28,1 | 30,9 | | 49,2 | 34,1 | - | 38 | 37,2 | 45,9 | 48,4 | 70,1 |
| Nijni-Novgorod | Knyajinin Vasil Malaryev | 7 | 3,8 | 13,7 | 20 | 27,8 | 29,4 | 59,7 | 50,8 | 36,5 | 38,2 | 46,3 | 40,3 | 51,2 | 54,5 | - |

* Tablonun notları için 137. sayfaya bakınız. -ç.

TABLO [35] B.* – ALT GRUPLARDAN AİLELERİN %50'SİNİ KAPSAYAN BİR GRUP OLUŞTURULMUŞTUR

| Eyaletler | Uyezdler | Grafikteki Çizgi No | Uyezd ya da Uyezd Grupları İçin Yüzdeleler | | | | | | | | | | | | | |
|----------------|--|---------------------|--|--|----------------|-------------------|----------|--------------|---------------|-------------------|----------------|-----------|--------|-----------------------------|-------------------------------------|------------------|
| | | | Kıraya Verilen Toprak | "Tarımsal Dışarı İşler"e Sahip Aileler | Toplam Aileler | Kadın-Erkek Nüfus | Verilmiş | Satın Alınan | Toprak | | Etkili Alanlar | Hayvanlar | | Ticaret ve Sınai Kuruluşlar | Çiftlik Emekçisi Kullanılan Aileler | Gelişmiş Aletler |
| | | | | | | | | | Kirayla Tutan | Toplam Kullanılan | | Çeki | Toplam | | | |
| Taurida | Dinyeper Melitopol ve Berdiansk | 1 | 72,7 | 68,2 | 50 | 41,6 | 33,2 | 12,8 | 13,8 | 23,8 | 21,5 | 26,6 | 26 | - | 15,6 | 3,6 |
| Samara | Novouzensk | - | 93,8 | 74,6 | 50 | 39,6 | - | 0,4 | 5,0 | - | 16,3 | 11,3 | 14,4 | - | 4,4 | 2,8 |
| | Nikolayev | - | 98 | 78,6 | 50 | 38 | - | - | 11,1 | - | - | 17,8 | 20,3 | - | 7,1 | - |
| | <i>Ortalama</i> | 2 | 95,9 | 76,6 | 50 | 38,8 | - | 0,4 | 8 | - | 16,3 | 14,5 | 17,3 | - | 5,7 | 2,8 |
| Saratov | Kamişin Volsk | 3 | 71,5 | 60,2 | 50 | 36,6 | 33 | - | 9,8 | 18,6 | 14,9 | 9,6 | 14,3 | - | 7,5 | - |
| | Kuznetsk Balaşov ve Serdobsk | - | 64,6 | - | 50 | 37,6 | 35 | - | 14,1 | 25,2 | 21 | 14,7 | 19,7 | - | - | - |
| Perm | Krasnoufimsk | - | 74 | 93,5 | 50 | 40,7 | 37,4 | - | 6,5 | 19,2 | 16,7 | 23,1 | 24 | 23,8 | 6,1 | 2 |
| | Ekaterinburg | - | - | 65,9 | 50 | 44,7 | - | - | 8,7 | - | 21,2 | 30,5 | 30,8 | 35,6 | 10,4 | - |
| | <i>Ortalama</i> | 4 | 74 | 79,7 | 50 | 42,7 | 37,4 | - | 7,6 | 19,2 | 18,9 | 26,8 | 27,4 | 29,7 | 8,2 | 2 |
| Orel | Elets ve Troubçevsk | 5 | 93,9 | 59,3 | 50 | 39,4 | 37,2 | 8,9 | 12,9 | 24,9 | - | 17,7 | 23 | 20,2 | 7,8 | 2,4 |
| Voronej | Zadonsk | 6 | 63,3 | 65,3 | 50 | 39,2 | 37,5 | 11 | 13,8 | 31,9 | 31 | 20 | 24,6 | 23,2 | 9,1 | 1,3 |
| | Zadonsk Zemliyansk Korotoyak ve Nijnedevitsk | - | 67 | 63,8 | 50 | 37,2 | } | | 15,4 | 29,9 | - | 20,3 | 23,4 | 17,3 | 13,1 | 3,6 |
| | | | | | | | 33,6 | | | | | | | | | |
| Nijni-Novgorod | Knyajinin Vasil Malaryev | 7 | 88,2 | 65,7 | 50 | 40,6 | 37,7 | 15,4 | 16,4 | 30,9 | 28,6 | 17,2 | 24,8 | 16,1 | 18,9 | - |

* Tablonun notları için 137. sayfaya bakınız. -ç.

TABLO [35] A VE B İÇİN NOTLAR

(1) Taurida eyaleti için kiraya verilen topraklarla ilgili sonuçlar yalnızca iki uyezde aittir: Berdiyansk ve Dinyeper.

(2) Aynı eyalet için, gelişmiş alet kategorisi, biçerleri ve toplama makinelerini de kapsamaktadır.

(3) (3) Samara eyaletinin, iki uyezdi için, kiraya verilen toprak yüzdesi yerine, çiftçilik yapmayı, verilmiş-topraklarını kiraya veren aileler yüzdesi alınmıştır.

(4) Orel eyaleti için, kiraya verilen toprak miktarı (dolayısıyla da kullanılan toplam toprak miktarı) yaklaşık olarak saptanmıştır. Aynı şey Voronej eyaletinin dört uyezdi için de geçerlidir.

(5) Orel eyaleti için, gelişmiş aletlere ilişkin sonuçlar, sadece Yelets uyezdi için bulunmaktadır.

(6) Voronej eyaleti için, işi olan aile sayısı yerine, (üç uyezde, Zadonsk Korotoyak ve Nijnedevitsk) çiftlik emekçisi sağlayan aile sayısını aldık.

(7) Voronej eyaleti için, gelişmiş aletlere ait sonuçlar, sadece iki uyezd için vardır: Zemliyansk ve Zadonsk.

(8) Nijni-Novgorod eyaleti için, genel olarak, "sanayilerle" uğraşan aileler yerine, dışarda iş sahibi olan aileleri aldık.

(9) Bazı uyezdler için, ticarî ve sınaî kuruluş sayısı yerine, ticarî ve sınaî kuruluş sahibi aile sayısını almak zorunda kaldık.

(10) İstatistik! sonuçlar, "işlerle" ilgili birkaç sütunluk veri sağladığı zaman kesin olarak ücret karşılığı çalışmayı, işgücünün satılmasını ifade eden "işleri" seçmeye çalıştık.

(11) Kirayla tutulan toprakların -verilmiş-topraklar, verilmiş-toprak harici olanlar, ekilebilir topraklar, otlaklar- mümkün olduğu ölçüde, tümü ele alınmıştır.

(12) Okura hatırlatalım ki, Novouzensk uyezdinde, ayrılmış çiftlik sahipleri ve Almanlar dahil edilmemiştir; Krasnoufimsk uyezdinde, uyezdin sadece tarımsal kesimi ele almıştır; Ekaterinburg uyezdinde, topraksız köylüler ve yalnızca otlaklarda bir pay sahibi olanlar dahil edilmemiştir; Troubçevsk uyezdinde çevredeki köy toplulukları dahil edilmemiştir; Knyajinin uyezdinde, Bolşoye Muraşkıno sanayi köyü dahil edilmemiştir, vb.. Bunları kısmen kendimiz katmadık kısmen de malzemenin yapısı dolayısıyla böyle yaptık Bu nedenle, açıktır ki, köylülüğün farklılaşması, gerçekte, bizim tablomuzda ve grafiğimizde gözükenden daha belirgin olmalıdır.

Bu birleşik tabloyu gözler önüne sermek ve çok fark-

lı yerlerde üst köylü gruplarının alt gruplarla ilişkisinin tamamen birbirine benzediğini açıkça göstermek için aşağıdaki grafiği düzenledik ve tablodaki yüzdeleri grafik üzerinde işaretledik. Aileler toplamının yüzdelerini gösteren sütunun sağma doğru, iktisadî güce ilişkin *olumlu* göstergeleri (eldeki toprağın genişlemesi, hayvan sayısında artış vb.) ifade eden bir eğri uzanmaktadır; sola doğru ise, iktisadî gücün *olumsuz* göstergelerini (toprak kiraya vermek, [sayfa 115] işgücünün satılması: bu sütunlar koyu renkle gösterilmektedir) ifade eden bir eğri uzanmaktadır. Grafiğin, *üstteki* yatay çizgisinden, her *kesiksiz* eğriye kadar olan mesafe, *halivakti yerinde* grupların toplam köylü tanımı içindeki payını gösterir, *alttaki* yatay çizgiden her *kesikli* eğriye kadar olan mesafe ise, yoksul grupların toplam içindeki payını gösterir. Son olarak da, birleşik verilerin genel niteliği hakkında açık bir fikir verebilmek için, bir “ortalama” eğrisi çizdik (grafikte belirtilen yüzdelerden, aritmetik ortalamaları hesaplayarak bu eğriyi bulduk; ötekilerden ayırddedilebilmesi [sayfa 118] için, “ortalama” eğrisini kırmızı yaptık). Bu “ortalama” eğrisi, deyim yerindeyse, günümüzde Rus köylülüğündeki tipik farklılaşmayı göstermektedir.

Şimdi, farklılaşma konusunda, yukarda sunulan (§ I-VII) verileri özetlemek için, bu grafiği sütun sütun inceleyelim.

Aileler yüzdesini veren sütunun sağındaki ilk sütun, üst ve alt gruplara ait olan *nüfus* oranını gösterir. Görüyoruz ki, her yerde, halivakti yerinde köylü ailelerinin büyüklüğü ortalamasının üstünde, yoksul köylü ailelerinin büyüklüğü ise ortalamasının altındadır. Bu gerçeğin önemine daha önce değinmiştik. Ayrıca ekleyelim ki, karşılaştırmaların tümünde ev halkı, aile yerine, (narodniklerin pek hoşlandıkları gibi) bireyi birim olarak almak yanlış olacaktır. Halivakti yerinde ailenin harcamaları, ailenin büyük olmasından dolayı artarken, öte yandan büyük ailede, toptan harcamalar azalır (yapı, ev eşyaları, ev halkının ihtiyaçları, vb., vb. için harcamalar; Engelhardt, *Kırdan Mektuplar*'ında^[51] ve Triirogov,

Köy Topluluğu ve Nüfus Vergisi, St. Petersburg 1882, adlı kitabında, büyük ailelerin iktisadî üstünlüklerini özellikle belirtmişler). Bu nedenle, karşılaştırmalarda, bireyi birim olarak almak ve bu azalmayı hesaba katmamak, büyük ve küçük ailelerdeki “bireyin” durumunu sunî olarak ve yanlış bir biçimde aynı saymak anlamına gelir. Bu arada şunu da belirtelim, grafik, hali-vakti yerinde köylülerin; tarımsal üretimde nüfus başına hesap edilince düşecek paydan çok daha büyük bir pay elde ettiklerini açıkça göstermektedir.

Bundan sonraki sütun, verilmiş-topraklara aittir. Bu toprakların dağılımında, en büyük ölçüde eşitlik görülür, verilmiş-toprakların yasal niteliği gereği, bu, böyle olmak zordur. Ama, burada bile, yoksul köylülerin, hali-vakti yerinde köylüler tarafından sürülüp çıkarılması süreci başlamıştır: *her yerde*, üst grupların elinde bulunan verilmiş-toprak payının, bunların nüfus içindeki payından biraz daha büyük olduğunu, alt grupların payının ise daha küçük olduğunu görüyoruz. “Köy topluluğu”, köylü burjuvazinin çıkarlarına hizmet etme eğilimindedir. Ancak, *gerçek* toprak tasarrufu ile karşılaştırıldığında, verilmiş-toprakların dağılımındaki eşitsizlik gene de çok önemsiz sayılır. Verilmiş-toprakların dağılımı (grafikten de açıkça görüldüğü gibi) toprağın ve çiftlik mallarının gerçek dağılımı hakkında hiç bir fikir vermez.⁴⁵ [sayfa 119]

Bundan sonra satın alınan topraklarla ilgili sütun gelir Her durumda, bu topraklar, hali-vakti yerinde olanların elinde toplanmıştır: ailelerin beşte-biri, köylülerin elindeki toplam satın alınmış toprakların onda-altısına ya da yedisine sahipken, ailelerin yarısını oluşturan yoksul köylüler, en fazla %15'ine sahiptirler’ Şu halde, buna bakarak, “köylülüğün” mümkün olduğu kadar çok toprağı, mümkün olduğu kadar ucuza almasına olanak sağlanması hakkındaki “narodnik” gevezeliğın önemini değerlendirebiliriz. Sonraki

⁴⁵ Verilmiş-topraklara göre sınıflandırmanın köylülüğün farklılaşmasını incelemekte hiç işe yaramadığım görmek için, grafiğe bir göz atmak yeter.

sütun, kirayla tutulan topraklara aittir. Burada da her yerde, toprakların hali-vakti yerinde olanların elinde toplandığını görüyoruz (ailelerin beşte-biri, kirayla tutulan toplam toprakların onda 5-8'ine sahiptir.) Üstelik bunlar, yukarıda gördüğümüz gibi, toprağı, daha ucuza kiralarlar. Kirayla tutulabilen toprakların, köylü burjuvazi tarafından kapılması, “köylülerin kirayla toprak tutmalarının” *smâi bir nitelik taşıdığını* (ürününü satmak amacıyla toprak satın alınması) açıkça göstermektedir.⁴⁶ Ancak, bunları söylerken ihtiyaç yüzünden kirayla toprak tutulması gerçeğini asla yadsımıyoruz. Tam tersine, grafik, toprağa dört elle sarılan yoksul köylüler tarafından, kirayla toprak tutulmasının bütünüyle *farklı bir nitelik taşıdığını* göstermektedir (ailelerin yarısı, kirayla tutulan toplam toprağın, onda 1-2'sine sahiptir). Köylü var, köylü var.

Toprağın kirayla tutulmasına ilişkin sütunla, *toprağın kiraya* [sayfa 120] *verilmesine* ilişkin sütunu (*soldan*, yani olum-

⁴⁶ Bay Karişev'in kitabında, kirayla toprak tutma konusundaki *Sonuç* (Bölüm VI), çok tuhaftır. Bay Karişev, köylülerin kirayla toprak tutmalarında smâi bir nitelik bulunmadığına dair, hiç bir temeli olmayan ve Zemstvo istatistikleriyle çelişen iddialarından sonra, (W. Roscher'den, vb. alınan) bir rant teorisi" ileri sürüyor, bir başka deyişle Batı Avrupalı kapitalist çiftçi-ern isteklerini, bilimsellik salçasına bulayıp sunuyor: "toprağın uzun vadeyle kiraya verilmesi" ("gerekli olan şey, toprağın ... köylü tarafından 'etkin' bir biçimde kullanılmasıdır", s. 371) ve kiracının ücretleri, faizi, yatırılan sermayenin yemden ödenmesini ve girişimci kârını karşılamaını mümkün kılacak, ılımlı kiralar (373). Bay Karişev, bu türden bir "teorinin", bilinen narodnik reçete: "önleyin" reçetesi ile yanyana ortaya çıkmasından hic de rahatsız olmuş görünmüyor. Kapitalist çiftçiliği "önlemek" için Bay Karişev kapitalist çiftçilik "teorisini" öne sürüyor! Bir yandan, bütün narodnik önyargılan paylaşılan ve Sismondi gibi klasik, küçük-burjuva teorisyenlerine içtenlikle sempati duyan (bkz: Karişev, *Aurupa Kıtasında Toprakların Miras Yoluyla Devamlı Kiralanması*, Moskova 1885), ama öte yandan da, toprağın kirayla tutulmasının, köylülükteki farklılaşmaya "hız" verdiğini (s. 396) "daha iyi durumda olan tabakanın" daha yoksul tabakayı sürüp çıkardığını ve tarımsal ilişkilerdeki gelişmenin, kesinlikle tarımsal ücretli emeğe yol açtığını (s 397) kabul etmek zorunda kalan Bay Karişev'in kitabındaki temel çelişki doğal olarak, bu tip bir "sonuç"la tamamlanmaktadır.

suz göstergeler arasından, ilk sütun) karşılaştırdığımız zaman, kirayla toprak tutmamanın “köylü tarımındaki” çelişkili anlamı çok canlı bir biçimde ortaya çıkar. Burada, tam tersi .bir durum görüyoruz: topraklarını esas kiraya verenler alt gruplardır (kiraya yerilen toprakların onda 7-8’i, ailelerin yarısı tarafından sağlanır), bunlar verilmiş-topraklarını başlarından atmaya uğraşırlar ve bu topraklar (yasal yasaklara ve sınırlamalara karşın) girişimci çiftçilerin eline geçer: O halde, “köylülüğün” kirayla toprak tutmasından ve “köylülüğün” topraklarını kiraya vermesinden sözedildiği zaman, biliyoruz ki, bunların birincisi esas olarak köylü burjuvazi, ikincisi de köylü proletarya için geçerlidir.

Satın alınan, kirayla tutulan ve kiraya verilen topraklar ile verilmiş-topraklar arasındaki ilişki, *ayrıca*, grupların *elinde tuttuğu gerçek toprak miktarını da* belirler (sağdan beşinci sütun). Her durumda görüyoruz ki, köylülerin tasarrufunda olan toplam toprakların gerçek dağılımı ile, verilmiş-toprakların “eşitliği” arasında hiç bir ortak yan yoktur. Ailelerin %20’si toplam toprakların %35-%50’sine sahipken, %50’si %20-%30’una sahiptir. *Ekili alanların* dağılımında (bir sonraki sütun), alt grubun üst grup tarafından sürülüp çıkarılması daha da büyük bir açıklıkla görülür, bu, belki de, çoğu kez, yoksul köylülüğün, toprağını iktisadî olarak kullanamaması ve öylece bırakmasındandır. Her iki sütun da (eldeki toplam topraklar ve ekili alanlar) göstermektedir ki, toprağın satın alınması ve kirayla tutulması, alt grupların, genel iktisadî sistem içindeki payının *azalmasına*, yani bunların hali-vakti-yerinde azınlık tarafından topraktan çıkarılmasına yol açar. Bu sonuncular, artık köylü iktisadında egemen bir rol oynamakta, ellerinde topladıkları ekili alan miktarı, hemen hemen köylülerin geri kalanının elindeki ekili alan miktarına erişmektedir.

Bundan sonraki iki sütun, çeki hayvanlarının ve diğer hayvanların köylülük içindeki dağılımını gösterir. Hayvanların yüzdesi, ekili alanlar yüzdesinden çok az farklıdır: başka türlü de olamazdı zaten, çünkü çeki hayvanlarının (ve

öteki hayvanların) sayısı ekili alan miktarını belirler ve ekili alanlar da, hayvan sayısını belirler.

Sonraki sütun, köylülüğün çeşitli gruplarının toplam ticarî ve sınaî kuruluş sayısı içindeki payını göstermektedir. Ailelerin beşte-biri (hali-vakti yerinde grup), bu kuruluşların hemen hemen yarısını elinde toplamışken, ailelerin yarısı, yoksullar, bunların 1/5 kadarna sahiptir,⁴⁷ yani köylülüğün burjuvaziye dönüşmesini ifade [sayfa 121] eden, “sanayiler”, esas olarak en zengin çiftçilerin elinde toplanmıştır. Dolayısıyla, hali-vakti yerinde köylüler, tarıma (toprak satın alma, kirayla tutma, işçi kiralama, aletlerin geliştirilmesi vb.), sınaî kuruluşlara, ticarete ve tefeciliğe sermaye yatırılır: tüccar ve girişimci sermayesi, birbirine sıkı sıkıya bağlıdır ve bu sermaye biçimlerinden hangisinin egemen olacağını çevre koşulları belirler.

“İş” sahibi ailelere ilişkin veriler de (olumsuz göstergeler arasında, *soldan* birinci sütun) “sanayileri” gösterir, ama bunlar, ters bir anlam taşırlar ve köylünün proleter haline gelişini belirtirler. *Bu* “sanayiler”, yoksulların elinde toplanmıştır (bunlar, ailelerin %50’sini ve işi olan toplam ailelerin ise %60-%90’ım oluştururlar), oysa, hali-vakti yerinde grupların buradaki rolü çok önemsizdir (unutmamak gerekir ki, bu “sanayiciler” kategorisinde de, patronlar ve işçiler arasında bir ayırım çizgisi çekemedik). Bu iki “sanayi” tipinin nasıl tamamen birbirinin karşıtı olduğunu görmek ve bu tipleri, alışlagelmiş biçimde, bir araya getirmekle ne büyük bir karışıklık yaratıldığını kavramak için, “işlerle” ilgili verileri, “ticarî ve sınaî kuruluşlarla” ilgili verilerle karşılaştırmak yeter.

Çiftlik emekçisi kullanan aileler, her durumda, hali-vakti yerinde köylü grubu arasında toplanmıştır (ailelerin %20’si, emekçi kullanan toplam çiftlik sayısının onda 5-7’si-

⁴⁷ Bu rakam bile (bütün kuruluşların 1/5’i) kuşkusuz bir abartmadır, çünkü toprak ekme-yen ve atılmayan ve bir atılan köylüler kategorisi, tarım emekçilerini, vasıfsız emekçileri vb., çiftçi olmayanlarla (dükkâncılar, zanaatçılar vb.) bir kaba koymaktadır.

ni oluşturur), bu gruptakiler (daha büyük ailelere sahip olmalarına karşın) onları “destekleyecek” bir tarım emekçileri sınıfı olmadan varlıklarını sürdüremezler. Burada, yukarıda anlatılan Önermenin çarpıcı bir biçimde doğrulandığını görüyoruz: emekçi kullanan çiftlik sayısını, toplam köylü “çiftliği” sayısı ile (tarım emekçilerinin “çiftlikleri” dahil) karşılaştırmak saçmadır. Emekçi kullanan çiftlik sayısını, köylü ailelerinin *beşte-biri* ile karşılaştırmak *çok daha doğrudur*. Çünkü, hali-vakti yerinde azınlık, bu tip çiftliklerin tümünün 3/5’ini ya da hatta 2/3 kadarını oluşturmaktadır. Köylülük arasından emekçi kiralayan girişimci, ihtiyacı olduğu için, yani ailedeki işçi sayısı yetersiz olduğu için, adam kiralama durumunu çoktan aşmıştır: ailelerin %50’sini oluşturan, yoksul ve *küçük aile sahibi* köylüler, emekçi kiralayan toplam çiftlik sayısının, sadece 1/10 kadarını meydana getirirler (şunu da belirtelim, burada da, ihtiyaç ^[sayfa 122] yüzünden işçi kiralama durumunda olmayan dükkâncılar, sanayiciler vb., yoksullar arasında sayılmıştır).

Gelişmiş aletlerin dağılımını gösteren son sütuna, Bay V. V.’nin yaptığı gibi “köylü tarımında ilerici eğilimler” başlığını koyabilirdik. Bu aletlerin en “âdil” biçimde dağıldığı yer, Şamara eyaletinde, Novouzensk uyezdidir. Burada, toplam ailelerin beşte-birini oluşturan hali-vakti yerinde aileler, 100 aletten sadece 73’üne sahiptir, ailelerin yarısını oluşturan yoksullar ise, yüz aletten tam üçüne sahiptir.

Şimdi değişik yerlerdeki köylü farklılaşmasını karşılaştıralım. Grafik, bu açıdan, iki tip yeri, çok açık bir biçimde ortaya çıkarmaktadır: Taurida, Şamara, Saratov ve Perm eyaletlerindeki tarımsal köylülüğün farklılaşması, Orel, Voronej ve Nijni-Novgorod eyaletlerindeki farklılaşmadan çok daha yoğundur. Grafikte, ilk dört eyalete ait eğriler, kırmızı ortalama çizgisinin altına düştüğü halde, son üç eyalete ait eğriler, ortalamanın üstünde bulunmakta, yani tarımın, hali-vakti yerinde azınlığın elinde toplanmasının daha az olduğu görülmektedir. Birinci tipteki yerler, toprağı en bol olan, eksantif tarım yapan, tümüyle tarımcı yerlerdir. (Perm eyale-

tinde, uyezdlerin tarımsal kesimleri seçilmiştir.) Bu nitelikte bir tarımda, tarımsal köylülüğün farklılaşması kolaylıkla ortaya çıkmakta ve bu yüzden de, açıkça görülebilmektedir. Buna karşılık, ikinci tipteki yerlerde, bir yandan, bizim verilerimizde belirtilmeyen türde, ticarî bir tarım görülmektedir; örneğin, Orel eyaletinde kenevir ekimi gibi. Öte yandan da, gerek ücret karşılığı çalışma anlamında (Voronej eyaleti Zadonsk uyezdi) gerekse tarım-dışı uğraşlar anlamında (Nijni-Novgorod eyaleti), “sanayilerin” çok büyük önem taşıdığı görülmektedir. Her iki durumun da, tarımsal köylülüğün farklılaşması sorunu açısından taşıdığı önem çok büyüktür. Birincisinden (farklı yerlerde, farklı ticarî tarım ve tarımsal gelişme biçimlerinden) sözetmiş bulunuyoruz, ikincisinin önemi (“sanayilerin” rolü) de, en az bunun kadar açıktır. Eğer belli bir yerde, köylülerin çoğunluğu, verilmiş-toprak sahibi çiftlik emekçileri, gündelikçiler ve sanayilerde çalışan ücretli işçilerse, tarımsal köylülüğün farklılaşması da, kuşkusuz, çok zayıf bir biçimde görünecektir.⁴⁸ Ama, bu sorun hakkında doğru [sayfa 123] bir fikir edinmek istiyorsak, kır proleteryanının bu tipik temsilcilerini köylü burjuvazinin tipik temsilcileriyle karşılaştırmanız gerekir. Belirli olmayan bir iş peşinde güneye giden, Voronejli verilmiş-toprak sahibi gündelikçi, geniş toprak parçaları eken Taurida köylüsüyle karşılaştırılmalıdır. (Kalugali, Nijni-Novgorodlu ve Yaroslavlı) marangoz, Yaroslavlı veya Moskovalı sebze yetiştiricisiyle ya da sütünü satmak için inek besleyen köylüyle vb. karşılaştırılmalıdır. Gene bunun gibi bir yerdeki köylülüğün çoğunluğu verilmiş-topraklarından geçiminin ancak pek az bir kısmını karşılayabiliyor ve imalât sanayileriyle uğraşıyorlarsa, köylülüğün farklılaşmasına ilişkin veriler, sanayilerle uğraşanlardaki farklılaşmaya ilişkin verilerle

⁴⁸ Orel, Voronej ve diğerleri gibi, merkezî kara-toprak eyaletlerinde de köylülükteki farklılaşmanın, toprak kıtlığı, ağır vergiler ve emek-hizmeti sisteminin geniş ölçüde hüküm sürmesi yüzünden aslında çok daha zayıf olması, pekâlâ mümkündür: bu saydıklarımızın hepsi, farklılaşmayı geciktiren durumlardır.

tamamlanmalıdır. Beşinci Bölümde bu sonuncu sorun üzerinde duracağız; şimdilik, yalnızca tipik tarımsal köylülüğün farklılaşmasıyla ilgileniyoruz.

X. ZEMSTVO İSTATİSTİKLERİ VE ORDU-AT SAYIM SONUÇLARININ^[52] ÖZETİ

Daha önce göstermiştik ki, köylülüğün üst grubu ile alt grubu arasındaki ilişki, kır burjuvazisi ile kır proletaryası arasındaki ilişkiyi niteleyen aynı özelliklere sahiptir; bu ilişkiler, son derece değişik koşulları olan çok farklı yerlerde, çok büyük ölçüde birbirlerine benzemektedir; bunların sayısal ifadeleri bile (yani grupların sahip olduğu toplam ekili alan, hayvan sayısı vb. yüzdeleri) nispeten, çok küçük sınırlar içinde oynar. Bütün bunlar, doğal olarak şu soruyu getirir: farklı yerlerdeki gruplar arasındaki *ilişkilere* ait bu veriler, Rus köylülüğünün tümüne dahil *gruplar* hakkında bir fikir edinmemize ne dereceye kadar yarayabilir? Bir başka deyişle, hangi sonuçlar, tüm Rus köylülüğünün, üst ve alt gruplarının bileşimini ve bunlar arasındaki karşılıklı ilişkiyi değerlendirmemizi mümkün kılabilir?

Bu türden sonuçlar, bizde pek azdır, çünkü Rusya'da, ülke içindeki bütün tarımsal çiftlikleri kaydeden tarım sayımları yapılmamıştır. Köylülüğümüzün hangi iktisadî gruplara bölündüğü hakkında hüküm vermemize yarayacak tek malzeme, birleşik Zemstvo istatistikleri ve çeki hayvanlarının (ya da atlarının) köylü aileleri arasındaki dağılımını gösteren, ordu-at sayım sonuçlarıdır. Bu malzeme ne kadar yetersiz olursa olsun, gene de, bunlardan, (tabii çok genel, yaklaşık ve toplam olarak) bazı sonuçlar çıkarılabilir; özellikle, çok atı olan köylülerin az atı olanlara oranı, daha önce incelenmiş ve çok çeşitli yerlerde dikkate değer bir ^[sayfa 124] biçimde birbirine benzediği bulunmuş olduğundan, bu sonuçlar ilginç olacaktır.

Bay Blagoveşçenski'nin *Birleşik Zemstvo Evden Eve Sayımından Çıkan İktisadî Sonuçları*'ndaki (c. I, *Köylü Tari-*

mi, Moskova 1893),^[53] verilere göre, Zemstvo sayımları, 22 eyaletteki, 123 uyezdde, 2.983.733 köylü ailesini ve kadın-erkek 17.996.317 kişilik bir nüfusu kapsamaktadır. Ama, sahip olunan çeki hayvanlarına göre, ailelerin dağılımına ilişkin veriler, her yerde aynı türden değildir. Bu yüzden, ailelerin dört grup halinde değil de, 3 grup halinde sınıflandırıldıkları, üç eyaletteki 11 uyezd⁴⁹ konu-dışı tutmak zorunda kaldık. Geri kalan 21 eyaletteki 112 uyezd için, 15 milyonluk bir nüfusa sahip, hemen hemen 2,5 milyon aileyi kapsayan aşağıdaki toplu rakamları elde ettik. [Tablo 36.]

[TABLO 36]

| Çiftlik Grupları | Aileler | Aileler Yüzdesi | Çeki Hayvanları* | Toplam Üzerinden Çeki Hayvanları % | Aile Başına Çeki Hayvanı |
|-----------------------------------|------------------|-----------------|------------------|------------------------------------|--------------------------|
| Çeki hayvanı olmayan | 613.238 | 24,7 | - | - | - |
| 1 çeki hayvanı olan | 712.256 | 28,6 | 712.256 | 18,6 | 1 |
| 2 çeki hayvanı olan | 645.900 | 26,0 | 1.291.800 | 33,7 | 2 |
| 3 ve daha fazla çeki hayvanı olan | 515.521 | 20,7 | 1.824.969 | 47,7 | 3,5 |
| <i>Toplam</i> | <i>2.486.915</i> | <i>100</i> | <i>3.829.025</i> | <i>100</i> | <i>1,5</i> |

* Bir çift öküz, bir at hesabıyla, öküzler de atlara eklenmiştir.

Bu veriler, Avrupa Rusyası'ndaki toplam köylü ailelerin dörtte-birinden biraz azını kapsamaktadır (Bakanlar Kurulu Sekreterliği tarafından yayınlanan, *Avrupa Rusyası'ndaki Kırsal Nüfusun İktisadî Durumu Üzerine Birleşik İstatistikî Malzeme*, St. Petersburg 1894, adlı yapıtta, Avrupa Rusyası'ndaki eyaletlerdeki volostlarda 10.589.967'si köylü ailesi olmak üzere, 11.223.962 aile bulunduğu belirtilmektedir). Atların, bütün Rusya köylüleri arasında dağılımına ilişkin veriler, *Rus İmparatorluğu İstatistikleri*, XX., [sayfa 125] *1888 Ordu-At Sayımı* (St. Petersburg 1894) ve *Rus İmparatorluğu İstatistikleri*, XXXI., *1891 Ordu-At Sayımı*

⁴⁹ Saratov eyaletinde 5 uyezd, Samara eyaletinde 5 uyezd ve Besarabya eyaletinde 1 uyezd.

(St. Petersburg 1894), içinde bulunmaktadır. Birinci basım, 1888’de (Polonya Krallığındaki 10 eyalet de dahil olmak üzere) 41 eyalet için toplanan verilerin bir tahlilini, ikinci basım ise, Avrupa Rusyası’ndaki 18 eyaletten başka, Kafkasya, Kalmuk Bozkır ve Don Askerî Bölgesi için toplanan verilerin bir tahlilini içermektedir.

Avrupa Rusyası’nın 49 eyaletini ele alır (Don bölgesine ait veriler tam değildir) ve 1888 ve 1891 verilerini birleştirirsek, *köy topluluklarındaki köylülere* ait olan toplam at sayısının dağılımı hakkında aşağıdaki görünüm ortaya çıkar [Tablo 37]:

[TABLO 37]
AVRUPA RUSYASI’NIN 49 EYALETİNDE

| Çiftlik Grupları | Köylü Aileleri | | Sahip Olunan At | | Aile Başına At Sayısı |
|--------------------------|-------------------|------------|-------------------|------------|-----------------------|
| | Toplam | % | Toplam | % | |
| Atı olmayan | 2.777.485 | 27,3 | – | – | – |
| 1 atı olan | 2.909.042 | 28,6 | 2.909.042 | 17,2 | 1 |
| 2 atı olan | 2.247.827 | 22,1 | 4.495.654 | 26,5 | 2 |
| 3 atı olan | 1.072.298 | 10,6 | 3.216.894 | 18,9 | 3 |
| 4 ve daha fazla atı olan | 1.155.907 | 11,4 | 6.339.198 | 37,4 | 5,4 |
| <i>Toplam</i> | <i>10.162.559</i> | <i>100</i> | <i>16.960.788</i> | <i>100</i> | <i>1,6</i> |

Demek ki, Rusya’nın her yerinde, çeki atlarının köylüler arasındaki dağılımı, grafiğimizde belirttiğimiz, “ortalama” farklılaşma derecesine çok yakındır. Aslında, çözülme biraz daha derindedir: ailelerin %22’sinin elinde, (10,2 milyon aileden 2,2 milyonu) 17 milyon attan 9½ milyonu, yani toplam sayının %56,3’ü bulunmaktadır. 2,8 milyon ailelik geniş bir yığın, hiç ata sahip değilken, tek at sahibi olan 2,9 milyon aile, toplam at sayısının %17,2’sine sahiptir.⁵⁰

⁵⁰ Atların köylüler arasındaki dağılımının son zamanlarda nasıl değiştiği, 1893-1894 ordu-at sayımına ait aşağıdaki verilerden anlaşılabilir (*Rus İmparatorluğu İstatistikleri*, XXXVII). Avrupa Rusyası’nın 38 eyaletinde 1893-1894’te 8 288 987 köylü ailesi vardı; bunlardan 2.641.754’ünün, ya da %31,9 unun hiç atı yoktu; %31,4 - bir ata; %20,2 - 2 ata; %8,7 - 3 ata;

Yukarda, gruplar arasındaki ilişkilerde saptadığımız kurallara [sayfa 126] dayanarak, şimdi bu verilerin gerçek anlamını değerlendirebiliriz. Eğer ailelerin beşte-biri, toplam at sayısının yarısına sahipse, bundan, hiç yanılmaksızın, bu ailelerin, köylülerin toplam tarımsal üretiminin en az yarısını (ve belki de daha fazlasını) ellerinde topladıkları sonucu çıkarılabilir. Böyle bir üretim yoğunlaşması, ancak, bu hali-vakti yerinde köylülük, satın alman ve köylülerce kirayla tutulan verilmiş-toprak ve verilmiş-toprak haricindeki toprakların büyük bir bölümünü kendi elinde topladığı hallerde mümkün olabilir. Esas olarak toprak satın alan ve kirayla tutanlar, her halükârda, verilmiş-toprak bakımından en iyi durumda olmalarına karşın, bu hali-vakti yerinde azınlıktır. “Ortalama” Rus köylüsü, işlerin en iyi gittiği zamanda bile, zar zor geçinebilirken (geçinebildiği de şüpheli ya), durumu ortalamanın epeyce üstünde olan hali-vakti yerinde azınlık, bağımsız çiftlik yoluyla sadece bütün masraflarını karşılamakla kalmaz, ayrıca bir de fazla elde eder. Ve bu da, onların meta üreticileri oldukları, satış için tarımsal ürün yetiştirdikleri anlamına gelir. Üstelik de, bunlar, nispeten geniş-çapta ekim yaptıkları çiftliklerle, ticarî ve sınaî kuruluşları birleştirerek, kır burjuvazisi haline gelirler – “girişimci” Rus mujiğinin en belirgin niteliğinin esas bu tür “sanayiler” olduğunu daha önce görmüştük. Hali-vakti yerinde azınlık, en kalabalık aileye, aile içinde en fazla sayıda işçiye sahip olmasına karşın (bunlar, her zaman, hali-vakti yerinde köylülüğe has özellikler olmuştur, ailelerin 1/51 nüfusun daha büyük bir bölümünü, yaklaşık olarak 3/10’unu oluşturmaktadır), en geniş çapta sürekli çiftlik emekçisi ve gündelikçi kullanmaktadır. Emekçi kiralama yoluna başvuran toplam Rus köylü çiftlikleri sayısının, büyük bir çoğunluğu hali-vak-

%7,8 - 4 ve daha fazla ata sahipti. Köylülerin elindeki at sayısı 11.560.358 idi, bunun %22,5’i tek atı olan köylülere, %28,9’u iki atı olanlara; %18,8’i 3 atı olanlara ve %29,8’i de daha çok atı olanlara aitti. Böylece, köylülerin %16,5’ini oluşturan, hali-vakti yerinde köylüler, toplam at sayısının %48,6’sına sahipti.

ti yerinde azınlığa dahildir. Gerek bundan önce yapılan tahlile dayanarak, gerekse bu grubun nüfus içindeki oranıyla, toplam çeki hayvan sayısı ve dolayısıyla ekili alanlar ve genel olarak çiftçilik içindeki payını karşılaştırarak, bu sonuca ulaşmakta haklıyız. Son olarak, ancak bu hali-vakti yerinde azınlık, “köylü tarımındaki ilerici eğilimlere” sürekli bir biçimde katılabilir.^[54] İşte bu azınlıkla, köylülüğün geri kalan kısmı arasındaki ilişki böyledir; ama söylemeye gerek yok ki, bu ilişki, farklı biçimlere bürünür ve tarım koşullarında, çiftçilik sistemlerinde ve ticarî tarım biçimlerindeki farklılara göre, başka başka yollarla ortaya çıkabilir.⁵¹ Köylü farklılaşmasındaki esas eğilimler başka bir [sayfa 127] şey, bu farklılaşmanın farklı yerel koşullara göre büründüğü biçimler başka bir şeydir.

Atı olmayan ve bir atı olan köylülerin durumu bunun tam karşıtıdır. Yukarda gördük ki, Zemstvo istatistikçileri, (atı olmayanlar bir yana) tek atı olanları bile kır proletaryası kategorisine dahil etmektedirler. O halde, biz de, atı olmayan bütün köylüleri ve bir atı olanların $\frac{3}{4}$ 'ünü (toplam ailelerin yarısı) kır proletaryası kategorisine dahil eden, yaklaşık hesaplamalarımızda, durumu hiç de abartmış değiliz. Verilmiş-toprak bakımından en kötü durumda olan bu köylüler, çoğu kez, aletleri, tohumları vb. olmadığından verilmiş-topraklarını kiraya verirler. Köylüler tarafından satın alınan ve kirayla tutulan toplam topraklar içinde, bunların payı, acınacak bir kırıttan başka bir şey değildir. Çiftlikleri, hiç bir zaman geçimlerini karşılamaya yetecek kadar kazanç getirmeyecektir; esas geçim kaynakları “sanayiler” ya da “işler”, yani işgücünün satılmasıdır. Bunlar, verilmiş-toprak sahibi işçilerden, sürekli çiftlik emekçilerinden, gündelikçilerden, vasıfsız emekçilerden, yapı işçilerinden vb., vb. oluşan bir sınıftır.

⁵¹ Örneğin, süt veren hayvan beslenen bölgelerde at sayısına göre değil de sahip olunan inek sayısına göre sınıflandırma yapmanın çok daha doğru olacağı pekâlâ düşünülebilir. Pazar için bahçecilik yapılan yerlerde her iki gösterge de yetersiz kalacaktır, vb..

XI. 1888-1891 ve 1896-1900 ORDU-AT
SAYIMLARININ KARŞILAŞTIRILMASI

1896 ve 1899-1900 ordu-at sayımları, en yeni verileri, yukarıda aktarılan verilerle karşılaştırmamızı mümkün kılmaktadır.

5 güney eyaletini (1892), geri kalan 43 eyaletle (1889-1900) birleştirirsek, Avrupa Rusyası'ndaki 48 eyalet için aşağıdaki verileri elde ederiz. [Tablo 38.]

[TABLO 38]
1896-1900

| Çiftlik Grupları | Köylü Aileleri | | Sahip Olunan At | | Aile Başına At Sayısı |
|--------------------------|-------------------|------------|-------------------|------------|-----------------------|
| | Toplam | % | Toplam | % | |
| Atı olmayan | 3.242.462 | 29,2 | - | - | - |
| 1 atı olan | 3.361.778 | 30,3 | 3.361.778 | 19,9 | 1 |
| 2 atı olan | 2.446.731 | 22,0 | 4.893.462 | 28,9 | 2 |
| 3 atı olan | 1.047.900 | 9,4 | 3.143.700 | 18,7 | 3 |
| 4 ve daha fazla atı olan | 1.013.416 | 9,1 | 5.476.503 | 32,5 | 5,4 |
| <i>Toplam</i> | <i>11.112.287</i> | <i>100</i> | <i>16.875.443</i> | <i>100</i> | <i>1,5</i> |

1888-1891 için 49 eyalete ilişkin verileri sunmuştuk. Bunlardan, yalnız biri için, Arkangel eyaleti için elimizde en son veriler yok. Bu eyalete ait rakamları daha önce verilen rakamlardan çıkarırsak, 1888-1891 döneminde, aynı 48 eyalet için aşağıdaki tabloyu elde ederiz [Tablo 39]:

[TABLO 39]
1888-1891

| Çiftlik Grupları | Köylü Aileleri | | Sahip Olunan At | | Aile Başına At Sayısı |
|--------------------------|-------------------|------------|-------------------|------------|-----------------------|
| | Toplam | % | Toplam | % | |
| Atı olmayan | 2.765.970 | 27,3 | - | - | - |
| 1 atı olan | 2.885.192 | 28,5 | 2.885.192 | 17,1 | 1 |
| 2 atı olan | 2.240.574 | 22,2 | 4.481.148 | 26,5 | 2 |
| 3 atı olan | 1.070.250 | 10,6 | 3.210.750 | 18,9 | 3 |
| 4 ve daha fazla atı olan | 1.154.674 | 11,4 | 6.333.106 | 37,5 | 5,5 |
| <i>Toplam</i> | <i>10.116.660</i> | <i>100</i> | <i>16.910.196</i> | <i>100</i> | <i>1,6</i> |

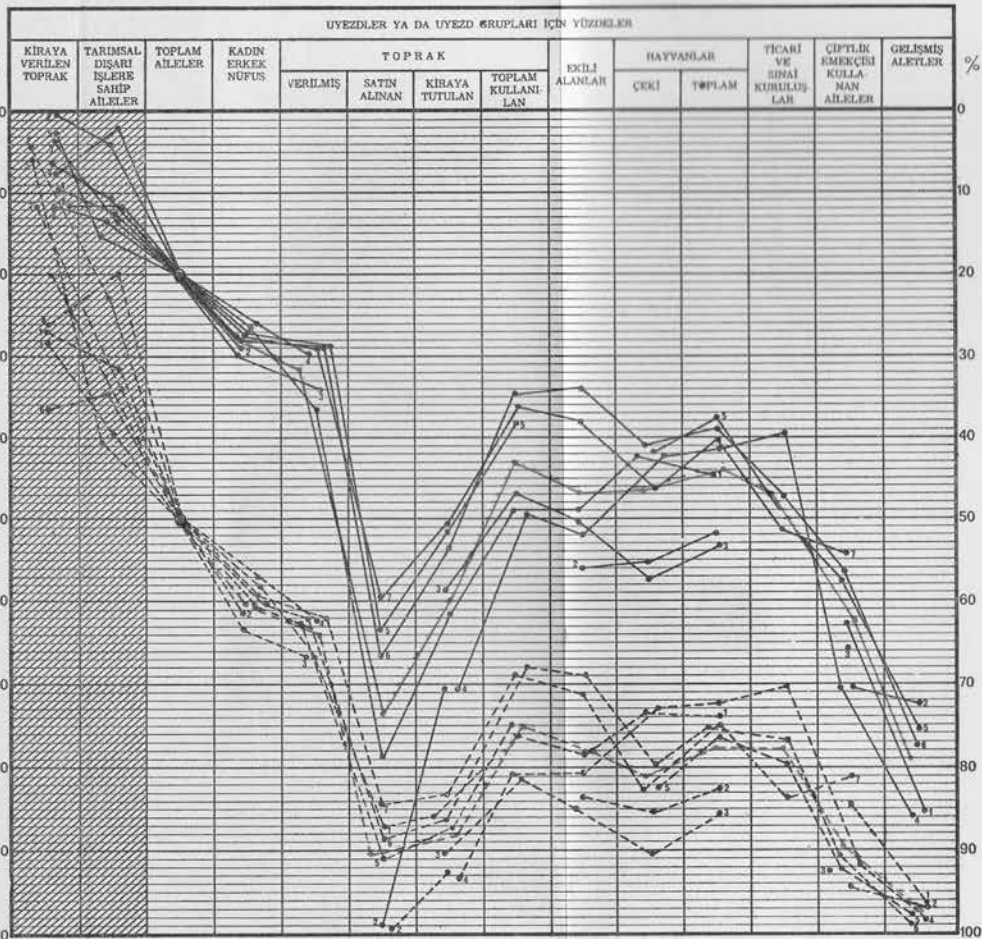

Kesiksiz çizgiler, (üst yatay çizgiden hesaplanarak) hali-vakti yerinde köylülüğün toplam toprak, ekili alan, hayvanlar vb. içindeki payını yüzde olarak gösterir.

Kesikli çizgiler, (alt yatay çizgiden hesaplanarak), yoksul köylülüğün, toplam toprak, ekili alan, hayvanlar vb. içindeki payını, yüzde olarak gösterir.

Siyah çizgiler, tek tek uyezlerde, ya da uyezd gruplarındaki — bunların numaraları (1-7) A ve B tablolarında gösterilmiştir— farklılaşma derecesini belirtir.

Kırmızı çizgiler, "ortalama" farklılaşma derecesini, (yani, çizelgede gösterilen yüzdelerin aritmetik ortalamasını) belirtir.

1888-1891 ile 1896-1900 yıllarının karşılaştırılması, köylülüğün mülksüzleştirilmesinin hızlandığını ortaya koyacaktır. Aile sayısı, hemen hemen 1 milyon artmıştır. At sayısı, çok az da olsa, azalmıştır. Atı olmayan aileler sayısı, özellikle hızlı bir biçimde artmış ve bunların yüzdesi 27,3'ten 29,2'ye çıkmıştır. 5,6 milyon olan ^[sayfa 128] yoksul (atı olmayan ve bir atı olan) köylü sayısı, şimdi 6,6 milyonu bulmuştur. Aile sayısındaki artışın hepsi, yoksul aile sayısını karmaya yaramıştır. At bakımından zengin olan ailelerin yüzdesi düşmüştür. Çok atı olan aile sayısı 2,2 milyonken, şimdi 2 milyona inmiştir. Orta ve hali-vakti yerinde (2 ve daha fazla atı olan) ailelerin toplam sayısı, hemen hemen aynı kalmıştır (1888-1891'de 4.465.000, 1896-1900'de 4.508.000).

O halde, bu verilerden çıkarılacak sonuçlar şunlardır.

Köylülüğün sefaletinin ve mülksüzleştirilmesinin hızlandığından ^[sayfa 129] kuşku duyulamaz.

Köylülüğün, üst grubu ile alt grup arasındaki ilişkiye gelince, bu, hemen hemen hiç değişmemiştir. Eğer, yukarıda anlatılan biçimde, ailelerin %50'sinden alt grupları, %20'sinden de üst grupları oluşturursak, şu sonucu elde ederiz: 1888-1891'de ailelerin %50'si, yoksullar, atların %13,7'sine sahipti. Ailelerin %20'si, zenginler ise %52,6'sına sahipti. 1896-1900'de, ailelerin %50'si, yoksullar, köylülerin elindeki toplam atların, gene %13,7'sine sahipken, ailelerin %20'si, zenginler, toplam at sayısının %53,2'sine sahipti. Dolayısıyla, gruplar arasındaki ilişki, hemen hemen hiç değişmemiştir.

Son olarak, köylülük, bir bütün olarak, at bakımından yoksullaşmıştır. Çok atı olan ailelerin hem sayısı, hem de yüzdesi azalmıştır. Bu, bir yandan, Avrupa Rusyası'nda, genel olarak, köylü tarımın çoğtüğünü açıkça ortaya kor. Öte yandan da, Rusya'da, tarımda kullanılan at sayısının, ekili alanlara göre normal derecede yüksek olduğu unutulmamalıdır. Bir küçük-köylü ülkesinde, başka türlü olmazdı zaten. Dolayısıyla, at sayısındaki düşüş, bir dereceye kadar, *köylü burjuvazi arasında*, "çeki hayvanları sayısı ile, ekilebilir toprak miktarı arasındaki normal ora-

nın yeniden kurulmasını” yansıtır (yukarda, Bay V. V.’nin bu konuya ilişkin iddialarına bakınız, Bölüm II, § 1). Bay Viklyayev’in (“Rus Tarımsal Gerçeği Üzerine Denemeler”, St. Petersburg, *Khozyain* [“Çiftçi”] dergisinde yayınlanmıştır) ve Bay Çernenkov’un (*Çiftçi Tarımının Nitelikleri*, Kısım I, Moskova 1905) son yapıtlarında bu konu üzerinde hangi iddialarda bulduklarına da değinmek yerinde olacaktır. Bu yazarlar, atların, köylülük arasındaki dağılımına ait rakamların çeşitliliği karşısında, öylesine bir havaya girmişlerdir ki, istisadî tahlili, istatistik! bir uygulama haline getirmişlerdir. Köylü çiftliklerinin tiplerini (gündelikçi, orta köylü, girişimci) inceleyecekleri yerde, sanki bütün dünyayı, aritmetikteki büyük çabalarıyla şaşırtmak istermişçesine, amatörler gibi, bir sürü rakam sütununu incelemişlerdir.

Bu rakam oyunu sayesinde ki, Bay Çernenkov, benim “farklılaşmayı” (eski değil) yeni ve, her nedense, tamamen kapitalist bir olgu olarak değerlendirirken, “önyargıyla hareket ettiğim” itirazını yöneltebilmiştir. Bay Çernenkov, tabii ki, istatistiklerden sonuçlar çıkardığımı ve iktisadî unuttuğumu – atların sayısında ve dağılımındaki basit bir değişikliğe dayanarak, bir şeyler kanıtlamaya çalıştığımı düşünmekte serbesttir! Köylülüğün farklılaşmasını akıllıca değerlendirebilmek için, sorunu bir bütün olarak ele almalıdır: kirayla toprak tutma, toprak satın alma, [sayfa 130] makineler, dış işler, ticarî tarımdaki büyüme ve ücretli emek, bunların hepsi değerlendirilmelidir. Yoksa, Bay Çernenkov, bunların da, ne “yeni” ne de “kapitalist” olgular olmadığını mı düşünüyor?

XII. KÖYLÜ BÜTÇELERİNE İLİŞKİN ZEMSTVO İSTATİSTİKLERİ

Köylülüğün farklılaşması sorununu tamamlamak için, bunu bir başka yönden daha – köylü bütçelerine ilişkin çok ayrıntılı verilere göre inceleyelim. Böylece, sözkonusu köylülük tipleri arasındaki farklılığın, ne kadar derin olduğu-

nu açıkça göreceğiz.

Zemlyansk, Zadonsk, Korotoyak ve Nijnedevitsk Uyezdlerinde Köylülerin Toprak Mülkiyeti Üzerine Değerlendirme Sonuçlarının (Voronej 1889) ek bölümünde, “tipik çiftliklerin yapısı ve bütçeleri hakkında” istatistikler bulunmaktadır. Bu istatistiklerde hiç bir eksiklik yoktur.⁵² 67 bütçenin bir tanesini (Korotoyak uyezdine ait bütçe n° 14) eksik olduğu için bir kenara bırakıyor ve geri kalanları, çeki hayvanlarına göre, aşağıdaki biçimde altı gruba ayırıyoruz: (a) atı olmayan; (b) 1 atı olan; (c) 2 atı olan; (d) 3 atı olan; (e) 4 atı olan ve (f) 5 ve daha fazla atı olan (grupları göstermek için a-f harflerini kullanacağız). İşin aslında, (gerek alt, gerekse üst grupların iktisadında, “sanayilerin” büyük önem taşıdığı düşünülürse), bu türde bir sınıflandırma, bu bölge için pek uygun değildir, ama yukarda incelediğimiz evden eve sayım sonuçlarıyla bütçe verilerini karşılaştırmak için bu yolu tutmak zorundayız. Böyle bir karşılaştırma, ancak, “köylülük”, gruplara ayrılarak yapılabilir, oysa gördüğümüz ve ilerde de göreceğimiz gibi, genel ve yuvarlak “ortalamalar”, tamamen uydurmadır.⁵³ Bu arada, şu ilginç olguyu da belirtelim, “ortalama” bütçe rakamları, hemen hemen, her zaman, ortalamanın üstündeki çiftlik tipinin özelliklerini yansıtır; yani, gerçekleri, aslında olduğundan daha [sayfa 131] iyi gösterir.⁵⁴ Bunun nedeni, belki de, biz-

⁵² Bu verilerin büyük kusuru, birincisi, farklı göstergelere göre yapılmış sınıflandırmaların yokluğu; ikincisi de, seçilen çiftlikler hakkında, tablolara dahil edilemeyen bilgiler veren metnin bulunmayışdır. (Örneğin Ostrogojsk uyezdî bütçelerine ilişkin verilere bu tür bir metin eklenmiştir.) Üçüncüsü, bütün tarım-dışı uğraşlara ve her türden “tarımsal dışarı işler”e ait verilerin son derece yetersiz oluşudur (“sanayilerin tümüne sadece 4 sütun ayrılmışken, elbise ve ayakkabıların tanımı tek başına, 152 sütun almaktadır!).

⁵³ Örneğin Bay Şçerbina, gerek Voronej Zemstvo yayınlarında, gerekse *Hasatların ve Buğday Fiyatlarının Etkisi* vb. adlı kitaptaki köylü bütçelerine ilişkin makalesinde tamamen bu tür “ortalamalar” kullanır.

⁵⁴ Örneğin, Moskova eyaleti (*Sonuçlar*, c. V ve VII), Vladimir eyaleti (*Vladimir Eyaletindeki Sanayiler*), Voronej eyaleti, Ostrogojsk uyezdî (*Sonuçlar*, c. II, Kısım 2) ve özellikle (Vyatka, Kerson, Nijni-Nov-

zat “bütçe” teriminin, en azından, asgarî ölçüde bir dengeye sahip ve yoksullar arasında pek kolay Taslanmayan bir çiftlik tipini öngörmesidir.

Bunu sergilemek amacıyla, sahip olunan çeki hayvanlarına göte sınıflandırılmış olan bütçe verilerini ve ailelere ait öteki verileri karşılaştıralım. [Tablo 40.]

[TABLO 40]

| Çiftlik Grupları | Toplam | Yüzde | Bütçe Sayısı, % | | | |
|-----------------------------------|--------|-------|--------------------------------|--------------------------------|---------------------------|--------------------------------|
| | | | Voronej Eyaletinin 4 uyezdinde | Voronej Eyaletinin 9 uyezdinde | 12 Eyaletin 112 Uyezdinde | Avrupa Rusyası'nda 49 Eyalette |
| Çeki hayvanı olmayan | 12 | 18,18 | 17,9 | 21,7 | 24,7 | 27,3 |
| 1 çeki hayvanı olan | 18 | 27,27 | 34,7 | 31,9 | 28,6 | 28,6 |
| 2 çeki hayvanı olan | 17 | 25,76 | 28,6 | 23,8 | 26,0 | 22,1 |
| 3 çeki hayvanı olan | 9 | 13,64 | } 18,8 | } 22,6 | } 20,7 | } 22,0 |
| 4 çeki hayvanı olan | 5 | 7,575 | | | | |
| 5 ve daha fazla çeki hayvanı olan | 5 | 7,575 | | | | |
| <i>Toplam</i> | 66 | 100 | 100 | 100 | 100 | 100 |

Bu, açıkça gösteriyor ki, bütçe rakamlarından, ancak ayrı ayrı her köylü grubu için “ortalama” alınarak yararlanılabilir. İşte biz de, bu verilerle, bunu yaptık. Bunları üç başlık altında [sayfa 132] veriyoruz: (A) genel bütçe sonuçları; (B) tahıl tarımının niteliği; (C) yaşam düzeyinin niteliği.

(A) harcama ve gelir miktarına ilişkin genel veriler şöyledir [Tablo 41]:

gorod, Perm ve öteki eyaletlerdeki) *Elsanatları Sanayiini Araştırma Komisyonunun Raporları*'nda^[55] aktarılan bütçe verileri böyledir. Bay Kar-pov ve Manokin tarafından *Raporlar*'da, Bay P. Semyonov tarafından (*Köy Topluluğunun İncelenmesi İçin Malzeme*'de, St. Petersburg 1880) ve Bay Osadçı tarafından (*Şçerbina Volostu, Elisavetgrad Vyezdi, Kerson Eyaleti*) verilen bütçeler, çeşitli köylü gruplarını tanımladıkları için, diğer bütçelerle karşılaştırıldığında daha doyurucudur.

[TABLO 41]
ÇİFTLİK BAŞINA RUBLE OLARAK

| Aile Başına Kadın-erkek Kişiler | Gayri Safi | | Net Gelir | Parasal | | | | |
|---------------------------------|------------|------------|-----------|----------|------------|---------|-----------------|-------------------|
| | Gelir | Harcamalar | | Gelir | Harcamalar | Bakiye | Borçlar (Ruble) | Ödenmemiş Borçlar |
| a) 4,08 | 118,10 | 109,08 | 9,02 | 64,57 | 62,29 | + 2,28 | 5,83 | 16,58 |
| b) 4,94 | 178,12 | 174,26 | 3,86 | 73,75 | 80,99 | - 7,24 | 11,16 | 8,97 |
| c) 8,23 | 429,72 | 379,17 | 50,55 | 196,72 | 165,22 | + 31,50 | 13,73 | 5,93 |
| d) 13,00 | 753,19 | 632,36 | 120,83 | 318,85 | 262,23 | +56,62 | 13,67 | 2,22 |
| e) 14,20 | 978,66 | 937,30 | 41,36 | 398,48 | 439,86 | - 41,38 | 42,00 | - |
| f) 16,00 | 1.766,79 | 1.593,77 | 173,02 | 1.047,26 | 959,20 | + 88,06 | 210,00 | 6 |
| 827 | 491,44 | 443,00 | 48,44 | 235,53 | 217,70 | + 17,83 | 28,60 | 7,74 |

Demek ki, farklı grupların bütçe tutarları, büyük ölçüde değişiklik gösterir; iki uçtaki grupları bir yana bıraksak bütçe, *e*'deki bütçe, *b*'dekenden beş kattan da fazladır, oysa *e*'deki aile büyüklüğü *b*'dekenden üç kat daha azdır.

Şimdi harcamaların dağılımını inceleyelim⁵⁵ [Tablo 42]:

Burada, hem proleterlerin, hem de *mülk sahiplerinin* bulunduğunu [sayfa 133] görmek için her grubun toplam harcamasına kıyasla, çiftlik için yaptığı harcamalara bir göz atmak yeter: *a* grubunda çiftlik harcamaları toplam harcamalarının sadece %14'ü olduğu halde, *f* grubunda bu, toplam harcamaların %6'dır. Çiftlik harcamalarını gösteren mutlak rakamlardaki farklar ise ortadadır. Bu harcamalar, yalnızca atı olmayan köylülerde değil, bir atı olan köylülerde de, çok

⁵⁵ *Sonuçlar*, bütün "gıda dışındaki kişisel harcamalar ve çiftlik harcamalarını", hayvanların bakımı için yapılan harcamalardan ayırmakta ve örneğin, aydınlanma ve kira harcamalarını, birinci başlık altında yan yana koymaktadır. Bunun yanlış olduğu ortadadır. Biz, *kişisel* harcamaları, *çiftlik* için ("üretken") harcamalardan ayırdık ve katran, ip, beygirlerin nallanması, yapıların tamiri, araçlar, koşum takımı, emekçiler ve götürü işçileri, çoban, kirayla toprak tutma ve hayvanların ve kümes hayvanlarının bakımı için yapılan harcamaları, bu ikinci başlık altında topladık.

azdır ve tek atı olan “köylü”, (kapitalist ülkelerde) her zaman görülen, ufak bir parça toprağı olan çiftlik emekçisi ve gündelikçi tipine çok daha yakındır. Ayrıca, gıda için yapılan harcamalar *yüzdesinde* de, büyük ölçüde fark olduğunu belirtelim (*a*'nın harcaması, *f*'nin harcamasının hemen hemen iki katıdır); bildiğimiz gibi, böyle büyük bir yüzde, düşük bir yaşam düzeyinin kanıtıdır ve *mülk sahibinin* bütçesini *işçinin* bütçesinden en kesin biçimde ayıran şey de budur.

[TABLO 42]
ÇİFTLİK BAŞINA ORTALAMA HARCAMA

| Gıda için | | Diğer Kişisel Harcamalar | | Çiftlik için | | Vergi ve Sorumluluklar | | Toplam | |
|-----------|-------|--------------------------|-------|--------------|-------|------------------------|-------|----------|-----|
| Ruble | % | Ruble | % | Ruble | % | Ruble | % | Ruble | % |
| a) 60,98 | 55,89 | 17,51 | 16,05 | 15,12 | 13,87 | 15,47 | 14,19 | 109,08 | 100 |
| b) 80,98 | 46,47 | 17,19 | 9,87 | 58,32 | 33,46 | 17,77 | 10,20 | 174,26 | 100 |
| c) 181,11 | 47,77 | 44,62 | 11,77 | 121,42 | 32,02 | 32,02 | 8,44 | 379,17 | 100 |
| d) 283,65 | 44,86 | 76,77 | 12,14 | 222,39 | 35,17 | 49,55 | 7,83 | 632,36 | 100 |
| e) 373,81 | 39,88 | 147,83 | 15,77 | 347,76 | 37,12 | 67,90 | 7,23 | 937,30 | 100 |
| f) 447,83 | 28,10 | 82,76 | 5,19 | 976,84 | 61,29 | 86,34 | 5,42 | 1.593,77 | 100 |
| 180,75 | 40,80 | 47,30 | 10,68 | 180,60 | 40,77 | 34,35 | 7,75 | 443,00 | 100 |

Şimdi gelir kalemlerini ele alalım⁵⁶ [Tablo 43]:

O halde, her iki uçtaki grupta, yani, atı olmayan proleter köylü [sayfa 134] ile kırsal girişimcide, “sanayilerden” gelen gelir, tarımdan gelen gayrisafi geliri aşmaktadır. Alt köylü gruplarının “kişisel sanayileri”, tabii ki, esas olarak ücret karşılığı çalışmadır; *toprağın kiraya verilmesinden gelen gelir* ise, “çeşitli gelirler” arasında önemli bir kalemdir.

⁵⁶ “Önceki yıllardan kalan” kalemi, tahıl (aynı) ve paradan ibarettir; aynı ve nakit, gayrisafi harcama ve gelir sözkonusu olduğuna göre burada toplam rakamlar verilmiştir. – “Sanayiler”e ilişkin dört sütun, “sanayiler” hakkında *başka hiç bir bilgi* vermeyen, *Sonuçlar*’dan aynen aktarılmıştır. Şunu da belirtelim ki, E grubunda, arabacılığın sınaî kuruluşlar başlığı altına konması gerekirdi; arabacılık bu grubun iki mensubuna, 250’şer ruble gelir getirmektedir ve bunlardan biri, bir çiftlik emekçisi kullanmaktadır.

[TABLO 43]

| [Gruplar] | Çiftlik Başına Ortalama Gelir | | | Toplam | “Sanayilerden Gelen Gelir Kalemleri | | | |
|-----------|-------------------------------|----------------|------------------------|----------|-------------------------------------|---------------|-----------------------------------|--------------------|
| | Tarımdan ^[56] | “Sanayiler”den | Önceki Yillardan Kalın | | “Kişisel Sanayiler”den | Arabacılıktan | Sinai Kuruluşlar ve Girişimlerden | “Çeşitli Gelirler” |
| a) | 57,11 | 59,04 | 1,95 | 118,10 | 36,75 | - | - | 22,29 |
| b) | 127,69 | 49,22 | 1,21 | 178,12 | 35,08 | 6 | 2,08 | 6,06 |
| c) | 287,40 | 108,21 | 34,11 | 429,72 | 64,59 | 17,65 | 14,41 | 11,56 |
| d) | 496,52 | 146,67 | 110 | 753,19 | 48,77 | 22,22 | 48,88 | 26,80 |
| e) | 698,06 | 247,60 | 33 | 978,66 | 112 | 100 | 35 | 0,60 |
| f) | 698,39 | 975,20 | 93,20 | 1.766,79 | 146 | 34 | 754,40 | 40,80 |
| | 292,74 | 164,67 | 34,03 | 491,44 | 59,09 | 19,36 | 70,75 | 15,47 |

“Bağımsız çiftçiler” grubu içinde, toprak kiraya vererek elde ettiği gelir, tarımdan elde ettiği gelirin birazcık altında ve hatta bazan bu gelirden daha da fazla olanlar bile bulunmaktadır. Örneğin, atı olmayan köylülerden birinin tarımdan elde ettiği gayrisafi gelir 61,9 ruble, toprak kiraya vererek aldığı ise 40 rubledir; bir başkasının, tarımdan aldığı gelir 31,9 ruble, toprak kiraya vererek aldığı ise 40 rubledir. Üstelik, unutulmamalıdır ki, toprağın kiraya verilmesinden ve çiftlik emekçiliğinden gelen gelir, tamamen “köylünün” kişisel gereksinmelerini karşılamaya gider, oysa gayrisafi tarımsal gelirden çiftliğin yürütülmesi için yapılan harcamaları da çıkarmak gerekir. Bu çıkarmayı yaptıktan sonra, göreceğiz ki, atı olmayan köylünün net geliri, tarımdan 41,99 ruble, “sanayilerden” ise 59,04 rubledir. Bir atı olan köylü için bu miktarlar, 69,37 ruble ve 49,22 rubledir. Bu rakamların basit bir sıralaması bile gösteriyor ki, geçinmek için yapılan ^[sayfa 135] harcamaların bir kısmını karşılayan (ve bu nedenle ücretleri azaltan), verilmiş-toprağa sahip, tarım emekçisi tipleriyle karşı karşıya bulunuyoruz. Bu köylü tip-

lerini, *mülk sahipleriyle* (tarımcılar ve sanayiciler) karıştırmak, açıkça bilimsel araştırmanın tüm gereklerini ihmal etmek demektir.

“Kırn öbür ucunda, bu *mülk sahiplerini* görüyoruz. Bunlar, bağımsız taml tarımıyla, (mevcut yaşam düzeyine göre) oldukça önemli sayılan, birkaç yüz ruble tutarında bir gelir getiren ticarî ve sınaî faaliyetleri birleştirirler. “Kişisel sanayiler” başlığının, son derece belirsiz bir şey oluşu, bu bakımdan, alt ve üst gruplar arasındaki farkı gözlerden gizlemektedir, bu “kişisel sanayilerden” gelen gelirlerin miktarı, bu farkın derecesini gözler önüne serer (okura hatırlatılm ki, Voronej istatistiklerinde “kişisel sanayiler” kategorisinin içine, dilencilik, tarımsal çalışma, kâhya, yönetici” olarak hizmet, vb., vb. de girer).

Net gelirin miktarına gelince “bilanço”ların en berbattına (1-2 ruble) sahip olan ve hatta parasal yönden açık veren atı olmayan ve bir atı olan köylüler, hemen, gene göze çarparlar. Bu köylülerin kaynakları, ücretli işçilerinkinden küçük değilse, büyük de değildir. Ancak 2 atı olan köylülerden itibaren, en azından, net gelirlere ve birkaç düzine rublelik bilançolara raslıyoruz (ki böyle olmasa, düzenli bir çiftçilik yapılması olanaksız olurdu). Hali-vakti yerinde köylülük arasında net gelirler (120-170 rublelik) miktarlara ulaşır, bu da onları Rus işçi sınıfının genel düzeyinin çok üstüne çıkarır.⁵⁷

Tabii ki, işçilerin ve patronların bir kategoride toplan-

⁵⁷ Büyük bir açık veren (41 ruble), ama bunu ödünç para olarak kapatan *e* kategorisi, bu durumun bir istisnasıdır. Bu olay, (bu kategorideki 5 aileden) üç ailenin, 200 rubleye malolan düğünler yapmış olmasıyla açıklanmaktadır. (Bu 5 ailenin toplam açığı, 206 ruble 90 köpek tutmaktaydı;.) Bunun sonucu olarak, bu grubun, gıda dışındaki kişisel tüketim harcamaları, kadın-erkek, kişi başına 10 ruble 41 köpek gibi çok yüksek bir rakama ulaşmıştı, oysa, zengin grup da (*f*) dahil olmak üzere, başka hiç bir grupta, bu harcama 6 rubleye bile ulaşmaz. Dolayısıyla, bu açık, yoksul köylerdeki açığın tamamen karşıtı bir nitelik taşır. Bu açık, asgarî gereksinimleri karşılama yeteneksizliğinden değil, o yılın geliri ile orantılı olmayan bir biçimde artmış olan gereksinimlerden doğmaktadır.

ması, ve “ortalama” bir bütçe çıkarılması, “mütevazı bir refah” ve “mütevazı” bir net gelir görünümü yaratır: gelir 491 ruble, harcamalar 443 ruble, bilanço 18 rublesi nakit olmak üzere 48 ruble. Ama böyle bir ortalama, tamamen uydurmadır. Bu ortalama, sadece, alt gruplardaki (a ve b; yani 66 bütçeden 30’u) köylü yığınlarının [sayfa 136] müthiş yoksulluğunu gözlerden gizlemeye yarar; bu köylüler, pek az gelirleriyle (aile başına 120-180 rublelik *gayrisafi* gelir) iki yakalarını bir araya getiremezler ve esas olarak düzenli çiftlik emekçiliği ve gündelikçilik yaparlar.

Gelir ve harcamaların nakit ve aynı olarak, tam hesaplanması, köylülükteki farklılaşma ile *pazar* arasındaki ilişkiyi saptamamızı mümkün kılmaktadır. Pazar için, nakit gelir ve harcamalar önemlidir. Çeşitli gruplarda, bütçenin nakit kısmının, toplam bütçeye oranı şöyledir [Tablo 44]:

[TABLO 44]

| [Gruplar] | Gayrisafi Harcamalar İçindeki Nakit Harcama Yüzdesi (Brüt) | Gayrisafi Gelir İçindeki Nakit Gelir Yüzdesi (Brüt) |
|-----------|--|---|
| a) | 57,10 | 54.6 |
| b) | 46,47 | 41,4 |
| c) | 43,57 | 45.7 |
| d) | 41,47 | 42.3 |
| e) | 46,93 | 40.8 |
| f) | 60,18 | 59,2 |
| | 49,14 | 47,9 |

Şu halde görüyoruz ki, *orta gruplardan, her iki uçtaki gruplara doğru gidildikçe* nakit gelir ve harcamaların yüzdesi (harcamalar daha da düzenli bir biçimde olmak üzere) artar. Atı olmayan köylü ile çok atı olan köylü de, çiftçiliğin ticarî niteliği, açık bir biçimde ortaya çıkmaktadır. Bu demektir ki, her ikisi de, esas olarak, meta satışıyla geçirirler, yalnız birinde meta işgücü iken, ötekinde, satış için (ve göreceğimiz gibi) önemli ölçüde ücretli emek kullanılarak üretilmiş olan eşyalardır, yani sermaye biçimini alan bir üründür. Bir başka deyişle, bu bütçeler, ayrıca, bize gös-

teriyor ki, *köylülüğün farklılaşması*, köylüyü, bir yandan bir çiftlik emekçisine, öte yandan da bir küçük-meta üreticisine, bir küçük-burjuvaya dönüştürerek, *kapitalizm için bir içpazar yaratır*.

Bu verilerden çıkartılan, bunun kadar önemli olan bir başka sonuç da, *bütün köylü gruplarında, çiftçiliğin, büyük ölçüde ticarî nitelik kazanmış olması, pazara bağlı hale gelmesidir: hiç bir durumda, gelirin ya da harcamaların nakit kısmı %40'ın altına* [sayfa 137] *düşmez. Bu rakamı yüksek olarak kabul etmek gerekir, çünkü burada sözkonusu olan küçük tarımcıların, büyükbaş hayvanların bakımını, yani samanı, kepeği vb. bile içeren gayrisafi gelirleridir.*⁵⁸ Açık ki, merkezî kara-toprak kuşağındaki köylülük bile (ki burada, genellikle, para ekonomisi, sınaî kuşakdakinden, ya da uzaktaki bozkır bölgelerindekinden daha az gelişmiştir), alım-satım yapmadıkça kesinlikle varlığını sürdüremez ve daha şimdiden pazara, *paranın gücüne*, tümüyle bağımlı hale gelmiştir. Bu gerçeğin ne kadar önemli olduğunu, ve artık geri gelmemek üzere yok olup gitmiş olan doğal ekonomiye karşı duydukları sempatiye kapılarak bu gerçeğin hiç sözünü etmek istemeyen narodniklerimizin ne büyük bir hataya düştüklerini⁵⁹ belirtmeye bile gerek yok. Modern toplumda, satmadan yaşamak olanaksızdır, ve meta üretiminin gelişimini geciktiren her şey, üreticilerin durumlarının kötüleşmesine yol açar. Marx, köylüyü kastederek şöyle der: “Kapitalist üretim biçiminin sakıncaları, bu yüzden, burada, kapitalist üretim biçiminin yetersiz oluşundan doğan sakıncalarla birleşmektedir. Köylü, ürünlerini meta olarak üretebileceği koşullar olmaksızın, tüccar ve sanayici haline gelir.” (*Das Kapital*, III, 2, 346; Rusça çeviri, s. 671.)^[58]

⁵⁸ Büyükbaş hayvanların bakımı için yapılan harcamalar, hemen tümüyle aynıdır: 66 ailenin bu kalem için yaptığı 6.316,21 rublelik toplam harcamanın sadece, 1.535,2 rublesi nakittir, *ve bunun da 1.102,5 rublesi*, kuşkusuz sınaî amaçla 20 at besleyen bir çiftçi-girişimci tarafından harcanmıştır.

⁵⁹ Düşük tahıl fiyatlarının önemi hakkındaki tartışmalarda (1897) bu hataya çok sık Taşlanmaktadır. ^[57]

Şunu da belirtelim ki, bütçe verileri, vergilerin meta üretiminin gelişmesinde önemli bir rol oynadığı yolundaki hâlâ oldukça yaygın olan görüşü kesinlikle çürütmektedir. Kuşkusuz, muafiyet-rantı ve vergiler, bir zamanlar değişimin gelişmesinde, önemli bir etkendi, ama bugün, meta üretimi, iyice yerleşmiş ve vergilerin *yukarda belirtilen önemi* de tamamen ikinci plana geçmiştir. Köylülerin toplam nakit harcamalarıyla, vergi ve yükümlülükler için yapılan harcamaları karşılaştırırsak %15,8'lik bir oran buluruz (gruplar için, bu oran, sırasıyla şöyledir: (a) %24,8; (b) %21,9; (c) %19,3; (d) %18,8; (e) %15,4 ve (f) %9). Demek ki, vergiler için yapılan azamî harcama, köylünün mevcut toplumsal iktisat koşullarında kaçınılmaz olarak yaptığı geri kalan nakit harcamaların üçte-biri tutarındadır. Ancak, eğer vergilerin, değişimin gelişmesindeki rolünü ele alacak yerde, vergileri gelire oranla incelersek, bu oranın çok yüksek olduğunu göreceğiz. Küçük çiftçinin ya da, hatta, verilmiş-toprak sahibi çiftlik emekçisinin harcamalarının [sayfa 138] yedide-birini yutan vergilerin varlığı, Reform-öncesi döneme ait geleneklerin, bugünkü köylü üzerinde ne ağır bir etkiye sahip olduğunu, bize, çarpıcı bir biçimde gösteriyor. Üstelik, vergilerin köy topluluğu içindeki dağılımı, şaşırtıcı bir biçimde, eşitsizdir: köylü ne kadar iyi durumdaysa, toplam harcamalarının o kadar az bir bölümü vergilere gider. Atı olmayan köylü, gelire oranla, çok ata sahip köylünün ödediğinden hemen hemen üç kat fazla vergi öder (yukarda bkz: harcamaların dağılımına ait tablo). Vergilerin, köy topluluğu içindeki dağılımından sözediyoruz, çünkü, bir deşiyatin-lik verilmiş toprak başına düşen vergi ve yükümlülükler miktarını hesaplırsak, bunların hemen hemen aynı olduğunu görürüz. Bütün anlatılanlardan sonra, bu eşitsizlik bizi şaşırtmayacaktır; çünkü, köy topluluğu, zorunlu, feodal niteliğini korudukça, bu eşitsizlik köy topluluğumuzda kaçınılmaz bir şeydir. Bildiğimiz gibi, köylüler, vergilerin tümünü, eldeki topraklarına göre paylaşırlar: vergi payı ve toprak payı, onların kafasında, bir tek "ruh" ya da "kişi" kavramın-

da birleşmiştir.⁶⁰ Ama, gördüğümüz gibi, köylülüğün farklılaşması, bugünün kırsal bölgelerinin her iki ucunda da, verilmiş-toprakların rolünün azalmasına yolaçar. Doğal olarak, bu koşullar altında, vergilerin eldeki verilmiş-topraklara göre dağılması (ki bu, köy topluluğunun zorunlu niteliğiyle ayrılmaz bir biçimde bağlıdır), vergi yükünün, hali-vakti yerinde köylülerden yoksullara kaymasına yol açar. Köy topluluğu (yani, toprağı reddetme hakkının tanınmadığı, ortak sorumluluk)^[59] yoksul köylü için, gitgide daha çok *zararlı* hale gelir.⁶¹

(B) köylü tarımın niteliğini anlatmaya geçerken, çiftliklere ait genel verileri aktarmakla işe başlayalım [Tablo 45]:

Bu tablodan açıkça anlaşılmaktadır ki, toprakların kiraya verilmesi ve kirayla tutulması, aile ve ekili alan büyüklüğü, çiftlik emekçileri kullanılması vb. bakımından gruplar arasındaki ilişkiler, bütçe verilerinde ve yukarıda incelenmiş olan toptan verilerde gösterilen ilişkilerin aynıdır. Dahası var: her grubun iktisadına [sayfa 139] ait mutlak rakamlar uyezdlerin tümüne ait verilere çok yakındır. Bütçe verileri ile yukarıda incelenen verilerin karşılaştırması şöyledir [Tablo 46]:

Demek ki, atı olmayan ve tek atı olan köylülerin durumu, bütün adı geçen bölgelerde hemen hemen aynıdır, öyle ki, bütçe verilerinin yeteri kadar tipik olduğunu kabul edebiliriz.

⁶⁰ Bkz: V. Orlov, *Köylü Tarımı, Moskova Eyaletine Ait İstatistikî Sonuçlar*, c. IV. Kısım I. – Trirogov, *Köy Topluluğu ve Baş Vergisi* – Keussler, *Zur Geschichte und Kritik des Bäuerlichen Gemeindebesitzes in Russland* [“Rusya’daki Köylü Komünal Toprak Mülkiyetinin Tarihine ve Eleştirisine Katkı”]. – V. V., *Köy Topluluğu (Zemstvo İstatistikî Araştırma Sonuçları*, c. I).

⁶¹ Söylemeye gerek yok ki, Stolipin’in, (Kasım 1906) köy topluluğunu dağıtmasıyla, yoksul köylü daha da fazla zarar görecektir. Bu da, Rus “*enrichis-sez-vous*” [“*zenginleşin*”] parolasıdır; Kara-Yüzler – zengin köylüler! Sallanan mutlakiyeti desteklediğiniz sürece, yağmalayabildiğiniz her şeyi yağmalayın! (2. baskıya not.)

[TABLO 45]

| Gruplar | Köylü Sayısı | Aile Başına Kadın-Erkek Nüfus | | | | Aile Başına Düşen İşçi | | | Çiftlik Emekçisi Kullanan Aileler | Köylü Sayısı | | Aile Başına Verilmiş-Toprak (Des.) | Aile Başına Ekili Alan | | Toplam | Kadın-Erkek Kişi Başına Ekili Alan | Kırayla Tutulan Toprakların Kendi Topraklarına Göre Yüzdesi |
|---------|--------------|-------------------------------|---------|--------|---------------------|------------------------|---------------------|-----------------------------|-----------------------------------|--------------|-------|------------------------------------|------------------------|-------|--------|------------------------------------|---|
| | | Ailedeki | Tutulan | Toplam | Toprak Kiraya Veren | Kırayla Toprak Tutan | Kendi Topraklarında | Kırayla Tutulan Topraklarda | | | | | | | | | |
| | | | | | | | | | | | | | | | | | |
| a) | 12 | 4,08 | 1 | - | 1 | - | 5 | - | 5,9 | 1,48 | - | 1,48 | 0,36 | - | | | |
| b) | 18 | 4,94 | 1 | 0,17 | 1,17 | 3 | 3 | 5 | 7,4 | 2,84 | 0,58 | 3,42 | 0,69 | 20,5 | | | |
| c) | 17 | 8,23 | 2,17 | 0,12 | 2,29 | 2 | - | 9 | 12,7 | 5,62 | 1,31 | 6,93 | 0,84 | 23,4 | | | |
| d) | 9 | 13,00 | 2,66 | 0,22 | 2,88 | 2 | - | 6 | 18,5 | 8,73 | 2,65 | 11,38 | 0,87 | 30,4 | | | |
| e) | 5 | 14,20 | 3,2 | 0,2 | 3,4 | 1 | - | 5 | 22,9 | 11,18 | 6,92 | 18,10 | 1,21 | 61,9 | | | |
| f) | 5 | 16,00 | 3,2 | 1,2 | 4,4 | 2 | - | 5 | 28 | 10,50 | 10,58 | 21,08 | 1,32 | 100,7 | | | |
| Toplam | 66 | 8,27 | 1,86 | 0,21 | 2,07 | 10 | 8 | 30 | 12,4 | 5,32 | 2,18 | 7,5 | 0,91 | 41,0 | | | |

[TABLO 46]
AİLE BAŞINA*

| [Gruplar] | Atı Olmayanların Sahip Oldukları | | | | Tek Atı Olanların Sahip Oldukları | | | |
|------------------------------------|----------------------------------|------------------------------------|----------------------|------------------|-----------------------------------|------------------------------------|----------------------|------------------|
| | Kadın-Erkek Nüfus | Kırayla Tutulan Toprak (Desiyetin) | Ekili Alanlar (Des.) | Toplam Hayvanlar | Kadın-Erkek Nüfus | Kırayla Tutulan Toprak (Desiyetin) | Ekili Alanlar (Des.) | Toplam Hayvanlar |
| Bütçeler | 4.1 | - | 1,5 | 0,8 | 4,9 | 0,6 | 3,4 | 2,6 |
| 4 uyezd, Voronej eyaleti | 4,4 | 0,1 | 1,4 | 0,6 | 5,9 | 0,7 | 3,4 | 2,7 |
| Novouzenski uyezdi, Samara eyaleti | 3,9 | 0,3 | 2,1 | 0,5 | 4,7 | 1,4 | 5,0 | 1,9 |
| 4 uyezd, Saratov eyaleti | 3,9 | 0,4 | 1,2 | 0,5 | 5,1 | 1,6 | 4,5 | 2,3 |
| Kamişin uyezdi, Saratov eyaleti | 4,2 | 0,3 | 1,1 | 0,6 | 5,1 | 1,6 | 5,0 | 2,3 |
| 3 uyezd, Nijni-Novgorod eyaleti | 4,1 | 0,2 | 1,8 | 0,7 | 5,2 | 1,1 | 4,4 | 2,4 |
| 2 uyezd, Orel eyaleti | 4,4 | 0,1 | ? | 0,5 | 5,7 | 1,0 | ? | 2,3 |

* Ekili alan, Voronej eyaletinin 4 uyezdi için değil, yalnız Zadonski uyezdi için verilmiştir.

Farklı gruplardaki köylü çiftliklerine ait mallara ve aletlere ilişkin verileri aktarıyoruz. [Tablo 47.]

Bu tablo, çeşitli gruplar arasında sahip oldukları aletler ve çiftlik hayvanları bakımından ne ölçüde fark olduğunu göstermektedir. Daha önce, toptan verilere dayanarak, bu konudan söz etmiştik. Burada, çeşitli grupların mal sahibi olma derecelerinin, tamamen farklı olduğunu görüyoruz, bu, öyle bir farktır ki, yoksul köylünün atları bile zengin köylünükilerden çok farklıdır.⁶² Tek atı olan köylünün atı, gerçek bir “yaşayan at parçasıdır” – gerçi “bir atın dörtte biri” değildir ama. tam olarak, bir atın “elliikide [sayfa 140] yirmiyedisi”dir!⁶³ [61]

Çiftlik harcamalarına ilişkin verileri ayrıntısıyla ele alalım.⁶⁴ [Tablo 48.]

Bu veriler, çok açıktır. Bunlar, yalnızca atı olmayan köylünün [sayfa 142] çiftliğinin değil, bir atı olan çiftçininkinin de, nasıl tam bir yıkım içinde olduğunu; bu tip köylüleri, çiftlikleri için yüzlerce ruble harcayan, aletlerini iyileştirebilen, “çalışan adam” tutan, geniş-çapta “toprak satın alan”, yılda, 50, 100 ve 200 rublelik toprak kirası ödeyen, az sayıda, ama güçlü köylülerle aynı kaba koyan geleneksel yöne-

⁶² Alman tarımsal yazınında, Drechsler'e ait, ellerindeki toprak miktarına göre sınıflandırılmış olan çeşitli köylü gruplarının sahip olduğu büyükbaş hayvanların *ağırılığı* hakkında veriler içeren birkaç monografi yayınlanmıştır.^[60] Bu veriler, küçük köylülerin sahip oldukları büyükbaş hayvanların, büyük köylülerin, özellikle toprak beylerinin sahip olduklarına oranla, *son derece düşük* kalitede olduğunu, Rus Zemstvo istatistiklerinden aktardığımız rakamların ortaya serdiğinden daha da çarpıcı bir biçimde ortaya sermektedir. Pek yakında bu verileri inceleyip yayınlayacağımı umanım. (2. *baskıya not*)

⁶³ Eğer çeşitli köylü gruplarına ait olan bina, alet ve hayvan değerlerinin bütçe ölçüleri, yukarda aktarılan Avrupa Rusyası'nın 49 eyaletine ait özetlenmiş verilere uygulanırsa, görülecektir ki, köylü ailelerinin beşte-biri, köylülüğün geri kalan kısmından, çok daha fazla miktarda üretim araçlarına sahiptir.

⁶⁴ Çiftlik hayvanlarının bakımı için yapılan harcamalar, esas olarak aynıdır; çiftlik harcamalarının geri kalan kısmı, esas olarak, parasaldır.

[TABLO 47]

| Gruplar | Ruble Olarak Değer (Çiftlik Başına) | | | | | | Ruble Olarak Değer | | | Çiftlik Başına Düşen Bina | Çiftlik Başına Büyükbaş Hayvan | Bir Çekil Atının Değeri | Aleti Olmayan Köylü Sayısı | Gelişmiş Aletlere Sahip Köylü | Aletlerin Değeri |
|---------|--|---------|-------------------------------|----------|----------|----------|-------------------------------|---------------------------|---|---------------------------|--------------------------------|-------------------------|----------------------------|-------------------------------|------------------|
| | Yapılar | Aletler | Hayvanlar ve Kümes Hayvanları | Kapakcak | Giysiler | Toplam | Aletler ve Çiftlik Hayvanları | Çiftlik Başına Düşen Bina | Eklili Desiyatın Başına Aletler ve Çiftlik Hayvanları | | | | | | |
| a) | 67,25 | 9,73 | 16,87 | 14,61 | 39,73 | 148,19 | 36,29 | 26,60 | 18,04 | 3,8 | 0,8 | - | 8 | - | - |
| b) | 133,28 | 29,03 | 62,04 | 19,57 | 61,78 | 305,70 | 61,83 | 91,07 | 26,56 | 5,9 | 2,6 | 27 | - | - | - |
| c) | 235,76 | 76,35 | 145,89 | 51,95 | 195,43 | 705,38 | 85,65 | 222,24 | 32,04 | 7,6 | 4,9 | 37 | - | - | - |
| d) | 512,33 | 85,10 | 368,94 | 54,71 | 288,73 | 1.309,81 | 100,75 | 454,04 | 39,86 | 10,2 | 9,1 | 61 | - | 1 | 50 |
| e) | 495,80 | 174,16 | 442,06 | 81,71 | 445,66 | 1.639,39 | 115,45 | 616,22 | 34,04 | 11,4 | 12,8 | 52 | - | 1 | 50 |
| f) | 656,20 | 273,99 | 934,06 | 82,04 | 489,38 | 2.435,67 | 152,23 | 1.208,05 | 57,30 | 13,0 | 19,3 | 69 | - | 3 | 170,3 |
| Topl. | 266,44 | 74,90 | 212,13 | 41,24 | 184,62 | 779,33 | 94,20 | 287,03 | 38,20 | 7,5 | 5,8 | 52 | 8 | 5 | 270,3 |

[TABLO 48]
AİLE BAŞINA DÜŞEN ÇİFTLİK HARCAMALARININ BİLEŞİMİ
(RUBLE OLARAK)

| Gruplar | Çobanlar ve Ufaktefek Şeyler İçin | Satın Alma ve Onarım | | | Kiraya Toprak Tutma | Emekçiler ve Götürü İş | Toplam | Büyükbaş Hayvan Yemi | Toplam |
|---------------|-----------------------------------|----------------------|-------------------------------|--------------|---------------------|------------------------|--------------|----------------------|---------------|
| | | Yapılar | Aletler ve Çiftlik Hayvanları | Toplam | | | | | |
| a) | 0,52 | 2,63 | 0,08 | 2,71 | 0,25 | 3,52 | 7,00 | 8,12 | 15,12 |
| b) | 2,94 | 4,59 | 5,36 | 9,95 | 6,25 | 2,48 | 21,62 | 36,70 | 58,32 |
| c) | 5,73 | 14,38 | 8,78 | 23,16 | 17,41 | 3,91 | 50,21 | 71,21 | 121,42 |
| d) | 12,01 | 18,22 | 9,70 | 27,92 | 49,32 | 6,11 | 95,36 | 127,03 | 222,39 |
| e) | 19,32 | 13,60 | 30,80 | 44,40 | 102,60 | 8,20 | 174,52 | 173,24 | 347,76 |
| f) | 51,42 | 56,00 | 75,80 | 131,80 | 194,35 | 89,20 | 466,77 | 510,07 | 976,84 |
| <i>Toplam</i> | <i>9,37</i> | <i>13,19</i> | <i>13,14</i> | <i>26,33</i> | <i>35,45</i> | <i>10,54</i> | <i>81,69</i> | <i>98,91</i> | <i>180,60</i> |

timin ne kadar yanlış olduğunu çarpıcı bir biçimde ortaya koymaktadır.⁶⁵ Bu arada şunu da belirtelim ki, atı olmayan köylünün, “emekçiler ve götürü-iş” için nispeten fazla harcama yapması, büyük bir ihtimalle istatistikçilerin, birbirinden tamamen farklı iki olguyu, patronunun aletleriyle çalışmak zorunda olan işçi kiralınması, yani çiftlik emekçisi ya da gündelikçi kiralınması ile, kiraya verenin toprağını kendi aletleriyle işlemek zorunda olan komşu köylünün kiralınmasını, bu bir tek başlık altında toplam alarıyla açıkla-nabilir. Anlam bakımından birbirinin tamamen karşısı olan bu “kiralama” biçimleri V. Orlov’un yaptığı gibi kesin olarak [sayfa 143] birbirinden ayrılmalıdır. (Bkz: *Moskova Eyaletine Ait İstatistikî Sonuçlar*, c. VI, Kısım I.)

Şimdi, tarımdan gelen gelire ilişkin verileri incele-

⁶⁵ Bay Karişev’in uzun vadeli sözleşmeler, daha düşük kiralalar, iyileştirmeler için bedel ödenmesini vb. öneren “rant teorisi”, bu tip “girişimci mujik’e kim bilir ne kadar sevimli geliyor. Çünkü onun da istediği tam budur.

yelim. Ne yazık ki, *Sonuçlar*'da bu veriler çok yetersiz bir biçimde incelenmiştir (belki de az olduklarıdır bu). Örneğin, ürünün ne getirdiği sorunu incelenmemiştir: her bir ürün türünün satışına ve satış koşullarına ilişkin hiç bilgi verilmemiştir. Bu nedenle, aşağıdaki kısa tablo ile yetinelim. [Tablo 49.]

[TABLO 49]
TARIMDAN GELEN GELİR
(RUBLE)

| Gruplar | Toplam | | Nakit Gelir | | |
|---------|----------------|-------------------------|----------------|---------------------------------|--------------------------------------|
| | Çiftlik Başına | Kadın-Erkek Kişi Başına | Çiftlik Başına | Tarımdan Gelen Toplam Gelir (%) | Sanayiden Gelen Çiftlik Başına Gelir |
| a) | 57,11 | 13,98 | 5,53 | 9,68 | 59,04 |
| b) | 127,69 | 25,82 | 23,69 | 18,55 | 49,22 |
| c) | 287,40 | 34,88 | 54,40 | 18,93 | 108,21 |
| d) | 496,52 | 38,19 | 91,63 | 18,45 | 146,67 |
| e) | 698,06 | 49,16 | 133,88 | 19,17 | 247,60 |
| f) | 698,39 | 43,65 | 42,06 | 6,02 | 975,20 |
| | 292,74 | 35,38 | 47,31 | 16,16 | 164,67 |

Bu tabloda hemen göze çarpan istisna, en geniş alanı ekmesine karşın, üst grupta tarımdan gelen gelir yüzdesinin büyük ölçüde düşmesidir. Demek ki, geniş-çaplı çiftçilik, esas olarak doğal (ekonomidedir. Tarım ile girişimci niteliğe sahip “sanayiler” arasındaki bağın ne olduğu yolundaki önemli soruya ışık tutan, bu görünüşteki istisnayı daha yakından incelemek, son derece ilginç olacaktır. Önceden de görmüş olduğumuz gibi, bu tip sanayiler, çok ata sahip köylülerin bütçelerinde özellikle büyük bir önem taşırlar. İncelediğimiz verilerden çıkardığımız göre, bu bölgedeki köylü burjuvazinin en tipik özelliği, tanım ile ticarî ve sınaî [sayfa 144] işletmeleri birleştirme eğilimidir.⁶⁶ Birinci ola-

⁶⁶ Atı olmayan 12 köylüden bir teki bile, sınaî kuruluşlardan ve girişimlerden hiç bir gelir elde etmemektedir; tek ata sahip olan 18 köylüden, biri; iki ata sahip 17 köylüden, ikisi; üç ata sahip 9 köylüden, üçü;

rak, bu tip çiftçileri, salt ve basit çiftçilerle karşılaştırmanın yanlış olduğunu, ikinci olarak da bu koşullar altındaki tarımın çoğu kez yalnızca doğal ekonomi gibi görüldüğünü anlamak zor değildir. Tarım ile tarımsal ürünün teknik işlenmesi (değirmencilik, yağcılık, patates-nişastası imalatı, içki yapımı vb.) birleştirildiği zaman, bu tip çiftçilikten gelen parasal gelir, tarımdan gelen gelir olarak değil de, sınaî kuruluşlardan gelen gelir olarak ele alınabilir. Aslında, gerçekten de, bu durumda tarım, doğal değil, ticarî ekonomi olacaktır. Bir tarımsal ürün yığını, çiftlik emekçilerinin ve bazı sınaî işletmelerde (örneğin posta işinde) kullanılan atların bakımı için aynı olarak tüketen bir çiftlik için de, aynı şey söylenebilir. Üst grupta gördüğümüz çiftlik tipi, işte tam budur. (Korotoyak uyezdinde 1 Nolu bütçe. 18 kişilik aile, 4 çalışan aile üyesi, 5 çiftlik emekçisi, 20 at; tarımdan gelen gelir – hemen hemen hepsi aynı olmak üzere 1.294 ruble, ve sınaî işletmelerden gelen gelir – 2.676 ruble. Ve bu tip bir “doğal ekonomi köylü çiftliği”, genel bir “ortalama” çıkarma amacıyla, atı olmayan ve tek atı olan çiftliklerle birleştiriliyor.) Bu örnek, tarımsal faaliyetin çapma ve tipine göre yapılan sınıflandırmayı, “sınaî” faaliyetin çapı ve tipine göre yapılan sınıflandırma ile birleştirmenin ne kadar önemli olduğunu bize bir kez daha gösteriyor.

(C) Şimdi, köylülerin geçim düzeyine ilişkin verileri inceleyelim. Yiyecek için yapılan, aynı harcamalar, *Sonuçlar*'da eksik yansıtılmıştır. En önemli kalemleri seçelim: tarımsal ürünler ve et.⁶⁷ [Tablo 50.]

4 ata sahip 5 köylüden, ikisi; 4 ve daha fazla ata sahip 5 köylüden, dördü, sınaî kuruluş ve girişimlerden gelir elde etmektedir.

⁶⁷ *Sonuçlar*'da, geçen aşağıdaki kalemleri bir başlık altında topluyoruz: sığır eti, koyun eti, domuz eti ve domuz yağı. Diğer tahıl türleri, çavdar cinsinden hesaplanmıştır ve burada, Nijni-Novgorod istatistikçilerinin benimsediği, Yanson'un *Karşılaştırmalı İstatistik* 'indeki ölçüler esas alınmıştır. (Bkz: Gorbatov uyezdine ait *Malzeme*. Hesaplamanın dayandığı temel: özümlenen protein yüzdesi.)⁽⁶²⁾

[TABLO 50]
KADIN-ERKEK KİŞİ BAŞINA

| Gruplar | Tahıl Ürünleri | | | | Çavdar Cinsinden Aynı Ürünler (Pud) | | | | |
|---------|-------------------|-------------------------|----------------------------|-----------------------------------|-------------------------------------|------------------|----------------|--------------|--------------|
| | Çavdar Unu (Mera) | Arpa ve Darı Unu (Mera) | Darı ve Kara Buğday (Mera) | Buğday ve İnce Buğday Unu (Paund) | Patates (Mera) | Çavdar ve Buğday | Diğer Tahıllar | Toplam | Et (Pud) |
| a) | 13,12 | 0,12 | 1,92 | 3,49 | 13,14 | 13,2 | 4,2 | 17,4 | 0,59 |
| b) | 13,21 | 0,32 | 2,13 | 3,39 | 6,31 | 13,4 | 3,0 | 16,4 | 0,49 |
| c) | 19,58 | 0,27 | 2,17 | 5,41 | 8,30 | 19,7 | 3,5 | 23,2 | 1,18 |
| d) | 18,85 | 1,02 | 2,93 | 1,32 | 6,43 | 18,6 | 4,2 | 22,8 | 1,29 |
| e) | 20,84 | - | 2,65 | 4,57 | 10,42 | 20,9 | 4,2 | 25,1 | 1,79 |
| f) | 21,90 18,27 | - 0,35 | 4,91 2,77 | 6,25 4,05 | 3,90 7,64 | 22,0 18,4 | 4,2 3,8 | 26,2 22,2 | 1,79 1,21 |

Bu tablo, atı olmayan ve tek atı olan köylüleri birleştirmekte ve bunları geri kalan köylülerle karşılaştırmakta haklı olduğumuzu gösteriyor. Adı geçen bu köylü gruplarının ayırdedici özelliği, yiyeceğin yetersiz ve düşük kalitede oluşudur (patates). Tek atı olan köylünün yiyeceği, bazı bakımlardan atı olmayan ^[sayfa 145] köylününkinden bile kötüdür. Bu konuda bile, genel “ortalama”, tamamen uydurmadır; köylü yığınlarının yetersiz beslenmesi, yoksul köylülerin hemen hemen birbucuk katı kadar tarımsal ürün ve üç katı kadar⁶⁸ et tüketen, hali-vakti yerinde köylülüğün, yeterli beslenmesi ile gözlerden gizlenmektedir.

Köylülerin yiyeceklerine ilişkin geri kalan verileri karşılaştırmak amacıyla, bütün ürünler, değerleri üzerinden ruble olarak ele alınmalıdır [Tablo 51]:

⁶⁸ Köylülerin et tüketiminin, kentte oturanlarınkinden ne ölçüde düşük olduğu, aşağıdaki bölükpörçük verilerden bile anlaşılacaktır. Moskova’da 1900 yılında, kent mezbahalarında 4 milyon pud ağırlığında ve toplam 18.986.714 ruble 59 köpek değerinde büyükbaş hayvan kesilmişti. (*Moskovskiye Vedomosti* [“Moskova Kayıtları”], 1901, n° 55.) Bu, kadın-erkek, kişi başına, yılda 4 pud kadar ya da hemen hemen 18 ruble eder. (2. baskıya not.)

[TABLO 51]
KİŞİ BAŞINA (RUBLE)

| Gruplar | Her Tür Un ve Tahıl | Sebze, Bitkisel Yağ, Meyve | Patates | Toplam Hayvansal Ürün* | Toplam Hayvansal Ürün* | Satın Alınan Toplam Ürün** | Toplam Ürün | Parasal Kısım | Nakit Harcama | |
|---------|---------------------|----------------------------|---------|------------------------|------------------------|----------------------------|-------------|---------------|-------------------|----------------------|
| | | | | | | | | | Tam Ürünleri için | Hayvan Ürünleri için |
| a) | 6,62 | 1,55 | 1,62 | 9,79 | 3,71 | 1,43 | 14,93 | 5,72 | 3,58 | 0,71 |
| b) | 7,10 | 1,49 | 0,71 | 9,30 | 5,28 | 1,79 | 16,37 | 4,76 | 2,55 | 0,42 |
| c) | 9,67 | 1,78 | 1,07 | 12,52 | 7,04 | 2,43 | 21,99 | 4,44 | 1,42 | 0,59 |
| d) | 10,45 | 1,34 | 0,85 | 12,64 | 6,85 | 2,32 | 21,81 | 3,27 | 0,92 | 0,03 |
| e) | 10,75 | 3,05 | 1,03 | 14,83 | 8,79 | 1,70 | 26,32 | 4,76 | 2,06 | - |
| f) | 12,70 | 1,93 | 0,57 | 15,20 | 6,37 | 6,41 | 27,98 | 8,63 | 1,47 | 0,75 |
| | 9,73 | 1,80 | 0,94 | 12,47 | 6,54 | 2,83 | 21,84 | 5,01 | 2,78 | 0,40 |

* Sığır eti, domuz eti, domuz yağı, koyun eti, tereyağı, süt ürünleri, tavuk ve yumurta.
** Tuz, tuzlu ve taze balık, ringa balığı, votka, bira, çay, şeker.

Şu halde, köylülerin yiyeceğine ilişkin genel veriler, yukarıda söylenenleri kanıtlamaktadır. Birbirlerinden ayrı üç grubun varlığı kesinlikle görülür: alt grup (atı olmayan ve tek atı olanlar), orta grup (iki ve üç at) ve yiyeceği hemen hemen alt grubun iki ^[sayfa 146] katı olan üst grup. Genel “ortalama” ise, bu iki uçtaki grupları yok etmektedir. Yiyecek için yapılan *nakit* harcamalar, her iki uçtaki grupta –kır proleterleri ve kır burjuvazisi arasında– gerek mutlak, gerekse nispi olarak en yüksek düzeydedir. Birinciler, orta köylülere nazaran *daha az tükettikleri* halde, onlardan *daha fazla satın alırlar*; satın aldıkları ürün, yeteri kadar sahip olmadıkları en gerekli tarımsal üründür. Sonuncular ise, daha fazla tükettiklerinden ve özellikle tarımsal olmayan malların tüketimini arttırdıklarından daha fazla satın alırlar. Bu iki uçtaki grupların bir karşılaştırması, bize kapitalist bir ülkede, kişisel tüketim maddeleri için nasıl bir içpazar yaratıldığını

açıkça gösteriyor.⁶⁹ [sayfa 147]

Kişisel tüketim için geri kalan harcama kalemleri şunlardır [Tablo 52]:

[TABLO 52]
KADIN-ERKEK NÜFUS BAŞINA HARCAMALAR (RUBLE)

| Gruplar | Mal, Giysi | Yakıt (Saman) | Giysi, Ayakkabı | Aydınlanma | Diğer Ev İhtiyaçları | Yiyecek Dışındaki Toplam Kişisel Tüketim | Para Olarak Harcanan Kısım | Yiyecek ve Diğer Tüketim Harcamaları Toplamı | Para Olarak Harcanan Kısım |
|---------|------------|---------------|-----------------|------------|----------------------|---|-------------------------------|---|-------------------------------|
| a) | 9,73 | 0,95 | 1,46 | 0,23 | 1,64 | 4,28 | 3,87 | 19,21 | 9,59 |
| b) | 12,38 | 0,52 | 1,33 | 0,25 | 1,39 | 3,49 | 3,08 | 19,86 | 7,84 |
| c) | 23,73 | 0,54 | 2,47 | 0,22 | 2,19 | 5,42 | 4,87 | 27,41 | 9,31 |
| d) | 22,21 | 0,58 | 1,71 | 0,17 | 3,44 | 5,90 | 5,24 | 27,71 | 8,51 |
| e) | 31,39 | 1,73 | 4,64 | 0,26 | 3,78 | 10,41 | 8,93 | 36,73 | 13,69 |
| f) | 30,58 | 1,75 | 1,75 | 0,21 | 1,46 | 5,17 | 3,10 | 33,15 | 11,73 |
| | 22,31 | 0,91 | 2,20 | 0,22 | 2,38 | 5,71 | 4,86 | 27,55 | 9,87 |

Bu harcamayı, kadın-erkek nüfus başına hesapla-

⁶⁹ Tarımsal ürün için yapılan parasal harcamaların başında, esas olarak yoksullarda görülen, çavdar alımı gelir; sonra da sebze alımı gelir. Sebze harcamaları, kadın-erkek nüfus başına 85 köpek olarak bulunmuştur (bu, *b* grubunda 56 köpekten, *e* grubunda 1 ruble 31 kopeke kadar uzanır) ve bunun 47 kopeki parasal harcamadır. Bu ilginç gerçek gösteriyor ki, bırakın kent nüfusunu, kırsal nüfus arasında bile, ticarî tarım biçimlerinden birinin ürünü için, yani pazar için yapılan bahçecilik bakımından bir pazar oluşmuştur. Bitkisel yağ için yapılan harcamaların 2/3'ü aynıdır; yani, bu alanda ev üretimi ve ilkel elsanatı hâlâ egemendir. Tarımsal ürün için yapılan parasal harcamaların başında, esas olarak yoksullarda görülen, çavdar alımı gelir; sonra da sebze alımı gelir. Sebze harcamaları, kadın-erkek nüfus başına 85 köpek olarak bulunmuştur (bu, *b* grubunda 56 köpekten, *e* grubunda 1 ruble 31 kopeke kadar uzanır) ve bunun 47 kopeki parasal harcamadır. Bu ilginç gerçek gösteriyor ki, bırakın kent nüfusunu, kırsal nüfus arasında bile, ticarî tarım biçimlerinden birinin ürünü için, yani pazar için yapılan bahçecilik bakımından bir pazar oluşmuştur. Bitkisel yağ için yapılan harcamaların 2/3'ü aynıdır; yani, bu alanda ev üretimi ve ilkel elsanatı hâlâ egemendir.

mak her zaman doğru değildir, çünkü, örneğin yakıt masrafı, aydınlanma, ev eşyaları vb. aile üyelerinin sayısıyla orantılı değildir.

Bu veriler, ayrıca, köylülüğün (yaşam düzeyine göre) üç ayrı gruba ayrıldığını da gösterir. Üstelik, aşağıdaki ilginç özellikte ortaya çıkar: kişisel tüketimin tümü için yapılan harcamaların nakit kısmı, *alt* gruplarda en yüksek düzeyde olduğu halde (*a* grubunda harcamaların yarısı parasaldır), üst gruplarda, nakit harcamalar artış göstermez, ancak üçte-bir oranına ulaşır. Bu durum, yukarıda belirtilen parasal harcamaların her iki uçtaki gruplarda genellikle [sayfa 148] arttığı gerçeği ile nasıl bağdaştırılabilir? Açık ki, üst gruplarda, *nakit* harcamalar, esas olarak, *üretken tüketim* (çiftlik için yapılan harcamalar) için olduğu halde, alt gruplarda bu, *kişisel tüketim* içindir. Bu konudaki kesin veriler şunlardır [Tablo 53]:

[TABLO 53]

| Gruplar | Çiftlik Başına Düşen Nakit Harcamalar (Ruble) | | | | Çiftlik Başına Düşen Nakit Harcamalar % | | | | Harcamalardaki Nakit Kısım % | |
|---------|---|--------------|--------------------------------|--------|---|--------------|--------------------------------|--------|------------------------------|---------|
| | Kişisel Tüketim için | Çiftlik için | Vergiler ve Yükümlülükler için | Toplam | Kişisel Tüketim için | Çiftlik için | Vergiler ve Yükümlülükler için | Toplam | Kişisel Tüketim | Çiftlik |
| a) | 39,16 | 7,66 | 15,47 | 62,29 | 62,9 | 12,3 | 24,8 | 100 | 49,8 | 50,6 |
| b) | 38,89 | 24,32 | 17,77 | 80,98 | 48,0 | 30,0 | 22,0 | 100 | 39,6 | 41,7 |
| c) | 76,79 | 56,35 | 32,02 | 165,16 | 46,5 | 34,1 | 19,4 | 100 | 34,0 | 46,4 |
| d) | 110,60 | 102,07 | 49,55 | 262,22 | 42,2 | 39,0 | 18,8 | 100 | 30,7 | 45,8 |
| e) | 190,84 | 181,12 | 67,90 | 439,86 | 43,4 | 41,2 | 15,4 | 100 | 38,0 | 52,0 |
| f) | 187,83 | 687,03 | 84,34 | 959,20 | 19,6 | 71,6 | 8,8 | 100 | 35,4 | 70,3 |
| | 81,27 | 102,23 | 34,20 | 217,70 | 37,3 | 46,9 | 15,8 | 100 | 35,6 | 56,6 |

Dolayısıyla, köylülüğün, kır proleteriyasına dönüşmesi, esas olarak, tüketim maddeleri için bir pazar yarattığı halde, kır burjuvazisine dönüşmesi, esas olarak, üre-

tim araçları için bir pazar yaratır. Bir başka deyişle, “köylülüğün” alt grupları arasında, işgücünün meta haline geldiğini, üst gruplarda ise üretim araçlarının sermaye haline geldiğini görüyoruz. Her iki dönüşüm de, teorinin genel olarak kapitalist ülkeler için ortaya koyduğu, içpazarın yaratılması sürecine yol açar. İşte bunun için, F. Engels, 1891 kılığında söz ederken, bunun *kapitalizm için bir içpazar yaratılması*^[63] anlamına geldiğini söylüyordu – bu önerme, köylülüğün yıkımını ataerki ekonominin, kapitalist ekonomiye dönüşümü olarak değil de, sadece, “halk üretimi”nin bozulması olarak gören narodniklere saçma gelmektedir. [sayfa 149]

Bay N. – on, köylülüğün farklılaşması ile bir içpazar yaratılması sürecinin farkına bile varmadan, içpazar konusunda koca bir kitap yazmıştır. “Devlet Gelirlerimizdeki Artışı Nasıl Açıklayacağız?” (*Novoye Slovo* [“Yeni Söz”], 1896, n° 5, Şubat) başlıklı makalesinde, bu konu üzerinde şöyle fikir yürütüyor: Amerikan işçisinin gelir tabloları gösteriyor ki, gelir ne kadar düşükse, yiyecek için yapılan nispi harcamalar da o kadar yüksektir. Dolayısıyla yiyecek tüketiminde bir düşüş olursa, öteki ürünlerin tüketiminde daha da büyük bir azalma olur. Rusya’da, ekme ve votka tüketiminde bir azalma var; o halde, öteki ürünlerin tüketiminde de bir azalma olur, bundan da, köylülüğün hali-vakti yerinde “tabakasının” daha fazla tüketimi, yığınların tüketimindeki azalmayla rahat rahat dengelenmiştir sonucu çıkar. – Bu iddia, üç hata içermektedir: birincisi, köylünün yerine işçiyi koymakla, Bay N. –on, sorundan kaçmış oluyor; sözkonusu olan şey, işçilerin ve *patronların yaratılması* sürecidir. İkincisi, köylü yerine işçiyi koymakla, Bay N. –on, bütün tüketimi, kişisel tüketime indiriyor ve üretken tüketimi, üretim araçları pazarını unutup. Üçüncüsü, Bay N. –on, köylülüğün farklılaşması sürecinin, aynı zamanda, doğal ekonominin yerine meta ekonomisinin geçmesi süreci olduğunu, dolayısıyla da, pazarın, tüketimdeki artışla değil, (daha bol olsa da) aynı tüketimin (pek bol olmasa da) nakit tüketime ya da ödemeli tüketime dönüşmesiyle yaratı-

labileceğini unuttuyor. Az önce gördük ki, atı olmayan köylüler daha az tüketirler, ama orta köylülükten daha fazla kişisel tüketim maddeleri alırlar. Yoksulla şırlar, ama aynı zamanda daha fazla para alır ve harcarlar, – ve sürecin bu her iki yanı da, kapitalizm için gereklidir.⁷⁰

Bitirirken, bütçe rakamlarından yararlanarak, köylülerin ve kırsal işçilerin yaşam düzeylerini karşılaştıralım. Kişisel tüketim düzeyini, kişi başına değil de, çalışan yetişkin insan başına hesaplırsak (yukarıda sözü geçen derlemede Nijni-Novgorod istatistikçilerinin kullandığı oranlara göre), şu tabloyu elde ederiz [Tablo 54]: [sayfa 150]

[TABLO 54]
ÇALISAN YETİSKİN KİŞİ BAŞINA

| Gruplar | Tüketilen Ürün | | | | | | Ruble Olarak Harcamalar | | | |
|---------|-------------------|-----------------------|--------------------------|---------------------------------|----------------|--------------------------------------|-------------------------|--------------|---------------------------------|--------|
| | Çavdar Unu (Mera) | Arpa ve Dan Unu (Pud) | Dan ve Karabuğday (Mera) | Buğday ve İnce Buğday Unu (Pud) | Patates (Mera) | Çavdar insinden Toplam Tanımsal Ürün | Et (Pud) | Yiyecek için | Geri Kalan Kişisel Tüketim için | Toplam |
| a) | 17,3 | 0,1 | 2,5 | 4,7 | 17,4 | 23,08 | 0,8 | 19,7 | 5,6 | 25,3 |
| b) | 18,5 | 0,2 | 2,9 | 4,7 | 8,7 | 22,89 | 0,7 | 22,7 | 4,8 | 27,5 |
| c) | 26,5 | 0,3 | 3,0 | 7,3 | 12,2 | 31,26 | 1,5 | 29,6 | 7,3 | 36,9 |
| d) | 26,2 | 1,4 | 4,3 | 2,0 | 9,0 | 32,21 | 1,8 | 30,7 | 8,3 | 39,0 |
| e) | 27,4 | - | 3,4 | 6,0 | 13,6 | 32,88 | 2,3 | 32,4 | 13,9 | 46,3 |
| f) | 30,8 | - | 6,9 | 8,5 | 5,5 | 36,88 | 2,5 | 39,3 | 7,2 | 46,5 |
| | 24,9 | 0,5 | 3,7 | 5,5 | 10,4 | 33,78 | 1,4 | 29,1 | 7,8 | 36,9 |

Kırsal işçilerin yaşam düzeyine ilişkin verileri bunun-

⁷⁰ İlk bakışta çelişkili gibi görünen bu gerçek, aslında, gerçek hayatta her adımda karşılaştığımız kapitalizmin temel çelişkileriyle tam bir uyum içindedir. Bunun içindir ki, kır yaşamını yakından gözleyenler, teoriden tamamen bağımsız olarak bu gerçeği saptayabilmişlerdir. Engelhardt, kulaktan, satıcıdan vb. söz ederken şöyle diyor: “Onun faaliyetlerini genişletmesi için, köylülerin yoksul olması ... köylülerin eline daha fazla para geçmesi önemlidir.” (*Kırdan Mektuplar*, s. 493.) Engelhardt’ın, “sağlam [aynen böyle!!] tanımsal yaşam”a karşı beslediği sempati, onun, bazan, ünlü köy topluluğu içindeki en derin çelişkileri açığa vurmasını engelleyememiştir.

la karşılaştırmak için, önce ortalama emek fiyatlarını ele almamız, Voronej eyaletinde yıllık olarak kiralananan bir çiftlik emekçisinin, 10 yıl için (1881-1891) ortalama ücreti 57 ruble, yeme içme vb. masrafları ile birlikte ise 99 ruble⁷¹ idi, öyle ki, yeme içme vb. masrafları 42 ruble tutuyordu. Verilmiş-toprak sahibi çiftlik emekçilerinin ve gündelikçilerin (atı olmayan ve tek atı olan köylüler) kişisel tüketim miktarı, bu düzeyin çok altındadır. Bir ailenin geçim, maliyeti, atı olmayan köylü için (4 kişilik bir aile) sadece 78 ruble ve tek atı olan “köylü” için (5 kişilik bir aile) 98 rubledir, yani *bir çiftlik emekçisinin geçim maliyetinden daha azdır*. (Atı olmayan ve tek atı olan köylülerin bütçelerine, çiftlik harcamalarını ve vergi yükümlülüklerini dahil etmedik, çünkü, bu bölgede, verilmiş-topraklar, [sayfa 151] vergilerin miktarından daha düşük olmayan bir para karşılığında kiraya verilmektedir.) Beklediği gibi, verilmiş-toprağına bağlanmış olan emekçinin durumu, bu bağdan kurtulmuş olan emekçinin durumundan daha kötüdür (insanların verilmiş-topraklara bağlanmasıyla, toprak köleliğinin ve kişisel bağımlılığın çok büyük ölçüde geliştiğine değinmiyoruz bile). Çiftlik emekçisinin nakit harcamaları, tek atı olan ve atı olmayan köylünün kişisel tüketim için yaptığı nakit harcamalardan çok daha yüksektir. Dolayısıyla, halkın verilmiş-topraklarına bağlı tutulması, içpazarın gelişimini geciktirmektedir.

İkinci olarak, çiftlik emekçilerinin kişisel tüketimine ilişkin Zemstvo istatistiklerinden yararlanabiliriz. *Orel Eyaletine Ait İstatistikî Sonuçlar*'dan, Karişev uyezdine ait verileri ele alalım (c. V, Kısım 2, 1892). Bu veriler, 158 ücretli tarım emeği olayına ait bilgilere dayanmaktadır.⁷² Aylık

⁷¹ *Çiftçilerden Alınan Tarımsal ve İstatistikî Veriler*, Tarım Bakanlığı yayınları, c. V, St. Petersburg 1892; S. A. Korolcnko, *Çiftliklerdeki Kiralanmış Emek*, vb..

⁷² Orel ve Voronej eyaletlerindeki koşullar arasında pek az fark vardır, göreceğimiz gibi, verilen bilgiler, önceden karşılaştığımız türdendir. S. A. Korolenko'nun yukarıda adı geçen yapıtımdaki verileri almıyoruz (Bay Maress'in *Hasatların Etkisi*'ndeki, I, 11, makalesinde, bu verileri nasıl birleştirdiğine bakınız), çünkü yazarın kendisi bile, bu verileri sağlayan

ilişkiyi yıllık ilişkiye çevirirsek aşağıdaki tabloyu elde ederiz
[Tablo 55]: [sayfa 152]

[TABLO 55]

| G r u p l a r | Orel Eyaletinde Bir Çiftlik Emekçisinin Beslenmesi | | | Voronej Eyaletinde Bir “Köylü”nün Beslenmesi | |
|---|--|--------|----------|---|--------------------|
| | En Az | En Çok | Ortalama | Tek Atı Olan | Atı Olmayan |
| Çavdar unu (<i>pud</i>) | 15,0 | 24,0 | 21,61 | 18,5 2,9 +4,8 ince buğday unu (<i>pound</i>) | 17,3 2,5 4,9 |
| Bulgur (<i>pud</i>) | 4,5 | 9,0 | 5,25 | | |
| Dan (<i>pud</i>) | 1,5 | 1,5 | 1,5 | | |
| Patates (mera) | 18,0 | 48,0 | 26,9 | 8,7 | 17,4 |
| Çavdar cinsinden toplam* | 22,9 | 41,1 | 31,8 | 22,8 | 23,0 |
| Domuz yağı (<i>pound</i>) | 24,0 | 48,0 | 33,0 | 28,0 | 32,0 |
| Bütün yiyeceklerin yıllık maliyeti (<i>ruble</i>) | - | - | 40,5 | 27,5 | 25,3 |

* Yukarıda belirtilen biçimde hesaplanmıştır.

Dolayısıyla, tek atı olan ve atı olmayan köylülerin yaşam düzeyi, *çiftlik emekçisinininkinden daha yüksek değildir*, ve ancak, çiftlik emekçisinin asgarî yaşam düzeyine yaklaşmaktadır.

Buna göre köylülüğün alt grubuna ait verilerin taranmasından çıkan genel sonuç şudur: gerek köylülüğün alt kesimini dışına süren öteki gruplarla ilişkisi açısından, gerekse ailenin geçim harcamalarının ancak bir kısmını karşılayan çiftliğinin çapı, geçim kaynakları (işgücünün satılması) ve son olarak da yaşam düzeyi açısından, bu grubu, *verilmiş-toprak sahibi çiftlik emekçileri ve gündelikçiler* arasında saymak gerekir.⁷³

toprak sahibi bayların, hazan “çok ileri gittiklerini” kabul ediyor.

⁷³ Çiftlik emekçilerinin yaşam düzeyi ile, köylülüğün alt grubunun yaşam düzeyini karşılaştırmamızdan, *narodnikler*, belki de, köylülüğün topraktan yoksun bırakılmasından vb. “yana olduğumuz” sonucunu çıkaracaklardır. Böyle bir sonuç yanlış olacaktır. Söylediklerimizden ancak, köylülerin, özgürce topraklarını elden çıkarma, verilmiş-toprakların

Böylece köylü bütçeleri hakkındaki Zemstvo istatistiklerinin sergilenmesini bitirirken, *Değerlendirme Sonuçları*'nın derleyicisi ve *Hasatların ve Tahıl Fiyatlarının Etkisi* vb. (c. II.) adlı ünlü kitaptaki, köylü bütçeleri üzerine makalenin yazarı Bay Şçerbina'nın, bütçe verilerini incelerken kullandığı yöntemleri incelemeyen geçemeyiz^[64] Bay Şçerbina, *Sonuçlar*'ın bir yerinde, "ünlü ekonomi politikçi K. Marx'ın" teorisini kullandığını söylemektedir (s. 111); İşin aslında, bu teoriyi kesinlikle tahrif etmekte, değişmeyen ve değişen sermaye arasındaki farkı, sabit ve döner sermaye arasındaki farkla karıştırmakta (*ibid*), ve tamamen saçmalayarak gelişmiş kapitalizme ait bu terim ve kategorileri, köylü tarımına uygulamaktadır vb. (*Passim*). Bay Şçerbina'nın, bütçe verilerine ilişkin incelemesinin tümü, "ortalama büyüklüklerin kaba ve görülmemiş bir istismarından başka bir şey değildir. Bütün değerlendirme sonuçları, "ortalama" köylüyle ilgilidir. 4 uyezd için hesaplanan topraktan gelen gelir, çiftliklerin sayısına bölünmüştür, (bu gelirin, atı olmayan köylü için aile başına 60 ruble kadar, zengin köylü için 700 ruble kadar olduğunu hatırlayalım). "Çiftlik başına düşen", "değişmeyen sermaye miktarı" (aynen böyle diyor!?) ^[sayfa 153] (s. 114), yani bütün malın değeri saptanıyor; aletlerin "ortalama" değeri, ticarî ve sınaî kuruluşların ortalama değeri (aynen böyle!), çiftlik başına 15 ruble olarak bulunuyor. Bay Şçerbina, bu kuruluşların, hali-vakti yerinde azınlığın Özel mülkleri olduğu yolundaki ayrıntıyı unutuyor, ve bunları, herkes arasında "eşit olarak" pay ediyor! Kirayla toprak tutmak için yapılan "ortalama" harcama saptanıyor (s. 118); daha önce gördüğümüz gibi, bu, tek atı

bırakma ve köy topluluğunu terketme hakları üstündeki bütün kısıtlamaların kaldırılmasından "yana olduğumuz" sonucu çıkar. Verilmiş-toprak sahibi bir çiftlik emekçisi olma ile, buna sahip olmayan bir çiftlik emekçisi olma durumlarından, hangisinin daha elverişli olduğu konusunda, ancak köylünün kendisi karar verebilir. Onun için, bu tip kısıtlamalar hiç bir nedenle ve hiç bir biçimde haklı gösterilemez. Öte yandan, narodniklerin bu kısıtlamaları savunması, topraksız çiftlik emekçisini, bizim tarımcıların çıkarna uygun olarak hizmetkâr haline sokmaktadır.

olan köylü için 6 ruble, zengin köylü için ise 100-200 ruble tutarındadır. Bunların hepsi ekleniyor ve çiftlik sayısına bölünüyor. “Sermayenin onanımı” için yapılan “ortalama” harcama bile saptanıyor (*ibid*). Bunun ne anlama geldiğini ancak Tanrı bilir. Eğer, aletlerin ve çiftlik hayvanlarının yerine konması ve onarımı anlamına geliyorsa, daha önce de aktarmış olduğumuz rakamlar şöyledir: atı olmayan köylüde, bu harcama, çiftlik başına 8 (*sekiz*) köpek’e eşittir, zengin köylüde ise 75 ruble’dir. Eğer bu “köylü çiftliklerini” toplar ve toplanan kalemler sayısına bölersek, Bay Şçerbina’nın Ostrogojsk uyezdine ait sonuçlarda (c. II, Kısım 2, 1887) keşfettiği ve daha sonra pek parlak bir biçimde uyguladığı “ortalama ihtiyaçlar yasası”nı elde edeceğimiz açık değil midir? Ve böyle bir “yasa”dan, “köylünün asgarî ihtiyaçlarını değil, ortalama düzeydeki ihtiyaçlarını karşıladığı” (s. 123 ve birçok yerlerde), köylü tarımının özel bir “gelişme tipi” olduğu (s. 100) vb., vb. sonucunu çıkarmak zor olmayacaktır. Kır proletaryası ile, köylü burjuvaziyi “eşit kılan” bu ustaca yol, daha önceden de karşılaştığımız verilmiş-topraklara göre sınıflandırma ile destekleniyor. Eğer bunu, örneğin bütçe verilerine uygulamış olsaydık, verilmiş-toprağın yarısını (23,5 desiyatin) kiraya veren, 1,3 desiyatin eken, esas olarak “kişisel sanayiler” sayesinde yaşayan (hayret, kulağa nasıl da hoş geliyor!), ve kadın-erkek 10 kişi için 190 rublelik bir gelir sağlayan (Korotoyak uyezdinde 10 Nolu bütçe) köylü ile; ek olarak, kirayla 14,7 desiyatinlik toprak tutan, 23,7 desiyatin eken, çiftlik emekçileri kullanan ve kadın-erkek 10 kişi için 1.400 rublelik bir geliri olan (Zadonsk uyezdinde 2 Nolu bütçe) köylü gibi köylüleri bir grupta (örneğin, aile başına 15-20 desiyatinlik, büyük verilmiş-toprak parçalarına sahip olan köylüler kategorisinde), birleştirebilirdik. Eğer, çiftlik emekçilerinin ve gündelikçilerin çiftliklerini, işçi çalıştıran köylülerin çiftlikleriyle toplar da, toplamı, eklenen kalemler sayısına bölersek, özel bir “gelişme tipi” bulacağımız ortada değil mi? Her zaman ve yalnız köylü tarımına ilişkin “ortalama” verileri kullanmak yeter, köylülüğün

farklılaşması hakkındaki “yanlış fikirleri” bir daha geri doğmamak üzere yok etmiş ^[sayfa 154] olursunuz. *Hasatların Etkisi* vb. adlı kitaptaki makalesinde, bu yöntemi *en grand* [Büyük ölçüde. -ç.] kullanmakla, Bay Şçerbina'nın yaptığı şey işte budur. Bu makalede, bütün Rus köylülüğünün bütçelerini hesaplamak için büyük bir çabaya girilmiş – ve hep, o aynı, denenmiş, “ortalamalar” yolu kullanılmış. Rus iktisadî yazınının gelecekteki tarihçisi, narodnizmin önyargıları yüzünden, iktisadî istatistiğin en basit gereklerinin bile unutulduğunu, yani patronlar ile ücretli işçiler arasında onları birleştiren toprak tasarrufu biçimine ve aralarındaki orta tiplerin çokluğuna ve çeşitliliğine bakılmaksızın kesin bir ayırım yapmak gerektiğinin unutulduğunu hayretle görecektir.

XIII. İKİNCİ BÖLÜMDEN ÇIKAN SONUÇLAR

Yukarıda incelenmiş olan verilerden çıkartılacak ana noktaları özetleyelim.

1) Bugünkü Rus köylülüğünün içinde bulunduğu toplumsal ve ekonomik durum, meta ekonomisidir. (Güneydoğu sınır bölgelerine ya da sınaî eyaletlere kıyasla bu konuda en geri bölge olan) merkezî tarım kuşağında bile, köylü, tamamen pazara bağlıdır; bu bağlantı vergilerin ödenmesinden başka, ayrıca, hem kişisel tüketimi, hem de çiftçiliği açısından dır.

2) Köylülük (tarımsal ve köy topluluğu) arasındaki toplumsal ve ekonomik ilişkiler sistemi, her meta ekonomisinin ve her kapitalist düzenin yapısında bulunan bütün çelişkilerin burada da var olduğunu bize göstermektedir: rekabet, iktisadî bağımsızlık için mücadele, (satın alınabilir ve kirayla tutulabilir) toprakların kapılması, üretimin bir azınlığın elinde toplanması, çoğunluğun proletarya saflarına itilmesi, bunların, ticarî sermaye ve çiftlik emekçisi kiralması aracılığıyla, bir azınlık tarafından sömürülmesi gibi. Köylülük arasında, tamamen kapitalist sisteme özgü bu çelişkili biçimin damgasını taşımayan, yani çıkarlar arasın-

daki bir mücadeleyi ve düşmanlığı ifade etmeyen, bazıları için lehte, ötekiler için aleyhte olmayan bir tek iktisadî olgu bile görülmez. Toprağın kirayla tutulmasında, toprağın satın alınmasında, tamamen karşıt tipteki “sanayiler”de durum hep böyledir; ayrıca çiftçilikteki teknik ilerlemede de durum budur.

Yalnız Rusya’daki kapitalizm açısından değil, genel olarak narodnik doktrinin taşıdığı anlam açısından da bu sonuca büyük önem [sayfa 155] veriyoruz. “Topluluk” tipi köydeki, iktisadî ilişkiler sisteminin hiç de özel bir iktisadî biçim olmadığını (“halk üretimi” vb. gibi)’ sadece sıradan bir küçük-burjuva iktisat biçimi olduğunu açık ve çürütülmez biçimde gösteren, işte asıl bu çelişkilerdir. Gecen yarım yüzyılda, bizde egemen olan teorilere karşın, Rus topluluk köylülüğü, kapitalizmin muhalifi olmamış, tam tersine onun en derin ve en sağlam temeli olmuştur. En derin – çünkü burada, bütün yapay” etkilerden uzakta ve kapitalizmin gelişmesini engelleyen bütün kurumlara karşın, bizzat “topluluğun” içinde, kapitalizmin unsurlarının durmadan oluştuğunu görmekteyiz. En sağlam – çünkü genel olarak tarım, özel olarak da köylülük, uzak geçmişe ait geleneklerin, ataerkil yaşama ait geleneklerin çok yoğun baskısı altındadır, bunun sonucu olarak da, kapitalizmin dönüşüm yaratan etkileri (üretici güçlerin gelişmesi, bütün toplumsal ilişkilerin değişmesi vb.) burada çok yavaş ve tedricen ortaya çıkar.⁷⁴

3) Köylülük arasındaki iktisadî çelişkilerin tümü, köylülüğün farklılaşması dediğimiz şeyi oluşturur. Köylülerin kendileri de çok yerinde ve açık bir biçimde bu oluşumu “köylülükten çıkma” “terimiyle tanımlıyorlar.⁷⁵ Bu oluşum, eski, ataerkil köylülüğün kesinlikle dağıldığını ve *yeni tip* kır sakinlerinin doğduğunu gösteriyor.

Bu tipleri tanımlamaya geçmeden önce, şu noktaya da değinelim. Bizim yazınımızda, çok önceden bu süreçten söz edilmiştir ve sık sık da edilmektedir. Örneğin

⁷⁴ Bkz: *Das Kapital*, I², s. 527.^[65]

⁷⁵ 1892 yılı, *Nijni-Nougorod Eyaletine Ait Tarımsal İnceleme*.

Valuyev Komisyonunun^[66] çalışmalarından yararlanan Bay Vasilçikov, o zamanlar, Rusya’da “kır proletaryasının” oluşmasından ve “köylünün toplumsal durumundaki farklılaşmadan” söz etmişti. (*Toprak Mülkiyeti ve Tarım*, 1 baskı, c. I, Bölüm IX.) V. Orlov (*Moskova Eyaletine Ait İstatistikî Sonuçlar*, c. IV, Kısım 1, s. 14) ve daha birçokları da bu gerçeğe değinmişti. Ama bütün bu değinmeler bölükpörçük kalmıştır. Bu olguyu sistematik bir biçimde incelemek için hiç bir çaba gösterilmemiştir, işte bu yüzden de, Zemstvo evden eve sayımlarının sağladığı zengin verilere rağmen, bugüne kadar bu olgu hakkında yeterli bilgiye sahip olamadık. Bu konuyla ilgili bir başka gerçek de şudur: bu sorunla uğraşan yazarların çoğunluğu, köylülüğün parçalanmasını, basit bir mülk eşitsizliğinin ortaya çıkması olarak genel olarak narodniklerin ve özel olarak da Bay Karişev’in (*Kirayla Toprak Tutma* hakkındaki kitabına ve *Russkoye Bogatstvo*’daki ^[sayfa 156] makalelerine bakınız) pek sevdikleri terimi kullanırsak, basit “farklılaşma” olarak görmüşlerdir. Kuşkusuz, mülk eşitsizliğinin ortaya çıkması bütün sürecin başlangıç noktasıdır, ama bu süreç, hiç de, mülk “farklılaşmasıyla” sınırlanmış değildir. Eski köylülük, yalnızca “farklılaşmakla” kalmıyor, tamamen dağılıyor, yok oluyor, her bakımdan yeni tipteki kır sakinleri tarafından, tarımdan atılıyor – bu yeni tipler, meta ekonomisinin ve kapitalist üretimin egemen olduğu bir toplumun temelidir. Bu tipler, kır burjuvazisi (esas olarak küçük-burjuvazi) ve kır proletaryasıdır – tarımdaki meta üreticileri sınıfı ile ücretli tarım işçileri sınıfıdır.

Tarımsal kapitalizmin oluşma süreci hakkındaki salt teorik tahlilin, küçük üreticilerin farklılaşmasının bu süreçte önemli bir etken olduğunu belirtmesi, son derece öğreticidir. *Kapital*’in III. Cildindeki en ilginç bölümlerden birini, yani Kırkyedinci Bölümü, “Kapitalist Toprak Rantının Doğuşu”nu kastediyoruz. Marx, bu doğuşun, başlangıç nok-

tası olarak *emek-rantı* (*Arbeitsrente*)⁷⁶ alır – “bunda, doğrudan üretici, fiilen ya da hukuken kendisine ait olan emek aletlerini kullanarak (saban, sığır vb.) haftanın bir kısmında, gerçekten kendisine ait olan toprağı eker, geri kalan günlerde ise, feodal beyden hiç bir karşılık almadan, feodal beyin malikânesinde çalışır. ...” (*Das Kapital*, III, 2, 323; Rusça çeviri, 651). Öteki rant biçimi, *aynî-ranttır* (*Produktenrente*), burada, doğrudan üretici, ürünün tamamını, bizzat kendisinin işlediğı toprakta üretir, ve artı-ürünün tümünü aynî olarak toprak sahibine verir. Burada, üretici daha bağımsız hale gelmiştir ve emeği ile, vazgeçilmez gereksinmelerini karşılayan ürün miktarının üstünde bir fazla elde etme olanağını bulmaktadır. Bu rant “biçimi de ayrı ayrı doğrudan üreticilerin iktisadî durumunda daha büyük farklılıklara yol açacaktır. En azından böyle bir farklılaşma olanağı mevcuttur ve doğrudan üreticinin kendisinin de, öteki emekçileri doğrudan doğruya sömürme yollarını elde etmesi mümkündür.” (s. 329; Rusça çeviri, 657.)^[68] O halde, doğal ekonomi hâlâ egemenken, bağımlı köylünün, bağımsızlığında bir genişleme olur olmaz, hemen orada köylülerdeki farklılaşmanın tohumları ortaya çıkacaktır. Ama bu [sayfa 157] tohumlar, ancak bundan sonraki rant biçimi altında, aynî-rantın biçiminde basit bir değişikliği yansıtan *para-rant* altında gelişebilirler. Doğrudan üretici, toprak sahibine, ürünü değil, bu ürünün fiyatını verir.⁷⁷ Bu rantın temeli gene aynı-

⁷⁶ Rusça çeviride (s. 651 ve devamı) bu terim “*trudovaya renta*” olarak verilmiştir [“*trudovaya*” “*trud*” – emek sözcüğünün sıfat biçimidir. -ç.]. Sanınız, bizim çevirimiz [“*otrabotoçnaya renta*” – emek harcayarak çalışmak, emek karşılığı ödemek anlamına gelen “*otrabotat*”tan türetilmiştir. -ç.] daha doğrudur, çünkü, Rus dilinde, bağımlı köylünün toprak sahibi için çalışması anlamına gelen, “*otrabotki*” [emek-hizmeti. -ç.] diye özel bir terim bulunmaktadır.^[67]

⁷⁷ Para-rant ile kapitalist toprak-rantı arasında kesin bir ayrım yapılmalıdır: ikincisi, tarımda kapitalistlerin ve ücretli işçilerin varlığını öngörür- birincisi ise bağımlı köylülerin varlığını, Kapitalist rant, artı-değerin, patronun kârı çıktıktan sonra kalan bölümüdür, oysa para-rant, köylünün toprak sahibine ödediği, artı-ürünün tümünün fiyatıdır. Rusya’da para-ranta bir örnek köylünün toprak beyine ödediği, muafiyet

dır: doğrudan üretici şimdiye kadar olduğu gibi, geleneksel olarak toprağı tasarrufunda bulundurur, ama “bu rant tipinin temeli ... yok olma yolundadır” (330.) Para-rant “ticarete, kent sanayiinde, genel olarak meta üretiminde ve dolaşısıyla da para dolaşımında önemli ölçüde bir gelişme öngörür” (331).^[69] Bağımlı köylü ile toprak sahibi arasındaki genel yargılara bağılı geleneksel ilişki, burada sözleşmeye dayanan salt bir para ilişkisine dönüşür. Bu, bir yandan eski köylülüğün mülksüzleştirilmesine, öte yandan da, köylünün toprağını ve özgürlüğünü satın almasına yol açar. “Üstelik aynı-rantın para-ranta dönüşmesi, para karşılığı kendilerini kiraya veren, mülksüz bir gündelikçiler sınıfının oluşması ile kaçınılmaz olarak bir arada ilerler, hatta bu gündelikçiler sınıfının oluşumu daha önce başlar Bu yem sınıfın ancak münferit bir biçimde ortaya çıktığı doğuş döneminde, kıra ödemelerine tâbi olan (*rentepflichtigen*) daha zengin köylüler arasında ücretli tarım emekçilerini, kendi hesaplarına sömürme âdeti, zorunlu olarak gelişir. ... Bu yolla, yavaş yavaş belirli bir miktar servet biriktirme ve geleceğin kapitalistleri haline gelme olanağına kavuşurlar. Kendi kendine çalışan toprağın eski zilyetleri ise, kapitalist kiracılar için bir yeşerme ortamı sağlamış olurlar ki, bunun gelişmesi, kırlık bölgelerin sınırları ötesindeki kapitalist üretimin genel gelişmesi tarafından belirlenir.” (*Das Kapital*, III, 2, 332; Rusça çeviri 659-660).^[70]

4) Her iki uçtaki köylü gruplarının, orta “köylülük” aleyhine gelişmesine yol açan köylülükteki farklılaşma, iki yeni tip kır sakini yaratır. Her iki tipin ortak özelliğı, ekonomilerin meta, para niteliğidir. Bu yeni tiplerden birincisi, kır burjuvazisi ya da hali-vakti yerinde köylülüktür. Çeşitli biçimleriyle ticarî tarım yapan bağımsız köylüler (bellibaşlı

rantadır. Kuşkusuz köylülerimizin şimdi ödemek zorunda oldukları vergiler de, kısmen para-rantlı temsil ederler. Bazan köylülerin kirayla toprak tutmaları da, para-rant ödemelerine benzer: koyunun ödemek zorunda olduğu yüksek rantın, ona, az bir ücretten başka bir şey bırakmadığı hallerde, bu böyledir.

biçimler Dördüncü Bölümde [sayfa 158] tanımlanacaktır), sonra, ticarî ve sınaî kuruluş sahipleri, ticarî işletme sahipleri vb. bu gruba dahildir. Ticarî tanım ile, ticarî ve sınaî işletmelerin birleştirilmesi, özellikle *bu* köylülüğe has olan “tarımın sanayi ile birleştirilmesi” tipidir. Tahıl satmak amacıyla kirayla toprak tutma (tarımsal kuşakta) bunların çiftliklerinde çok büyük bir rol, çoğu kez verilmiş topraklardan daha önemli bir rol oynadığından, bu hali-vakti yerinde köylüler arasından bir kapitalist çiftçiler sınıfı doğar. Çoğu durumda, çiftliğin büyüklüğü, ailede mevcut olandan daha büyük bir emek gücü gerektirir, bu nedenle, bir çiftlik emekçileri ve daha da önemlisi, bir gündelikçiler grubunun oluşması, hali-vakti yerinde köylülüğün var olması için zorunlu bir koşuldur.⁷⁸ Bu köylülerin net gelir biçiminde elde ettikleri fazla nakit, ya bizim kırsal bölgelerimizde son derece gelişmiş olan ticarî işlemlere ve tefeciliğe yöneltilir, ya da elverişli koşullar altında, toprak satın almaya, çiftliği iyileştirmeye vb. yatırılır. Bir sözcükle, bunlar, küçük tarımcılardır. Köylü burjuvazi, sayısal olarak, köylülüğün küçük bir azınlığını, muhtemelen toplam aile sayısının ancak beşte-birini (nüfusun yaklaşık olarak onda-üçünü) oluşturur; kuşkusuz bu oran, bölgelere göre, büyük ölçüde dalgalanmaktadır. Ama, toplam köylü tarımında, köylülüğe ait toplam üretim araçları miktarında, köylülüğün yetiştirdiği toplam ürün miktarında sahip olduğu ağırlık açısından, köylü burjuvazi, kesinlikle egemen durumdadır. Bunlar, bugünkü kırsal bölgelerin efendileridir.

5) Öteki yeni tip, kır proletaryası, verilmiş-toprak sahibi, ücretli işçilerdir. Bu grup, hiç toprağı olmayanlar da dahil olmak üzere, yoksul köylüleri içerir; ama, Rus kır proletaryasının en tipik temsilcisi, verilmiş-toprak sahibi çiftlik

⁷⁸ Ücretli emek kullanımının, “küçük-burjuva” kavramının, temel özelliği olmadığını belirtelim. Bu kavram toplumsal iktisat sisteminin yukarıda tanımladığımız (XIII, 2) çelişkileri içerdiği, özellikle üreticiler yığınının ücretli işçilere dönüştüğü hallerde pazar için yapılan tüm bağımsız üretimi kapsar.

emekçisi, gündelikçi, vasıfsız emekçi, yapı işçisi ya da öteki verilmiş-toprak sahibi işçilerdir. Bir parçacık toprak üzerinde yapılan önemsiz çiftçilik, tam bir yıkım halinde olan bir çiftlik (toprağın kiraya verilmesi bunu özellikle tanıtıyor), işgücünü satmadan yaşamının olanaksız oluşu (= yoksul köylülerin “sanayiler!”), son derece düşük bir yaşam düzeyi (muhtemelen, verilmiş-toprağı olmayan işçininkinden bile düşük) – işte bu tipin, ayırdedici özellikleri bunlardır.⁷⁹ [sayfa 159] Toplam köylü ailelerinin en az yarısını (yaklaşık olarak nüfusun 4/10’unu), yani bütün atı olmayan köylüleri ve tek atı olan köylülerin büyük bir kısmını, kır proletaryasına dahil etmek gerekir (kuşkusuz, bu toptan ve yaklaşık bir hesaptır ve farklı bölgelere, yerel koşullara göre, az ya da çok önem taşıyan değişikliklere uğrayabilir). Köylülüğün böyle büyük bir bölümünün daha şimdiden kır proletaryasına dahil olduğuna inanmaya bizi iten nedenler yukarda açıklanmıştır.⁸⁰ Ayrıca eklemek gerekir ki, kapitalizmin, özgür topraksız işçi gerektirdiği yolundaki teorik önerme, bizim

⁷⁹ Yoksul köylüleri, verilmiş toprak sahibi ücretli işçiler sınıfına dahil etmenin doğru olduğunu tanıtlamak için, işgücünü hangi köylülerin ve nasıl sattığını göstermek yetmez, ayrıca, hangi patronların, nasıl işgücü satın aldığını da göstermek gerekir. Bu konu, ilerdeki bölümlerde anlatılacaktır.

⁸⁰ Prof. Conrad’a göre, Almanya’da, gerçek köylü için gösterge, bir çift çeki hayvanına sahip olmaktır. (*Gespannbauerngüter*), bkz: *Toprak Mülkiyeti ve Tarım* (Moskova 1896, s. 84-85). Rusya için biraz daha yüksek bir gösterge konmalıdır. “Köylü” kavramım tanımlarken, Conrad, “kiralanan emek” ya da genel olarak “yardımcı sanayiler”le uğraşan kişi ya da aile yüzdesini ele alıyor (*ibid*). – Maddî olgular üzerinde bir otorite olduğu yadsınamayacak olan Prof. Stebut, 1882’de, şöyle yazıyordu: “Serfliğin yıkılışından beri, ufak iktisadî birime sahip, yalnızca tahıl üretmekle uğraşan köylü, yani, esas olarak Rusya’nın merkezi kara-topraklar kuşağındaki köylüler, çoğu durumda, zanaatçı, çiftlik emekçisi ya da gündelikçi haline geldiler, bunlar için tarım, artık, yalnızca yardımcı bir uğraştır.” (*Rus Tarımı, Yetersizlikleri ve İyileştirme Çareleri Üzerine Makaleler*, Moskova 1883, s. 11.) Açık ki, buradaki zanaatçılar, sanayi-deki (yapı vb.) işçileri de kapsamaktadır. Bu terimlerin kullanılışı ne kadar yanlış olursa olsun, bizim yazınımızda, hatta özellikle iktisat yazınında, bu çok yaygın bir kullanımdır.

yazınımızda, çoğu kez, son derece basmakalıp bir anlayışla ele alınmaktadır. Bu önerme, esas eğilimi yansıtması bakımından doğrudur, ama kapitalizm, tarıma, özellikle yavaş olarak ve son derece çeşitli biçimler altında girer. Kırsal işçiye toprak verilmesi, çoğu kez bizzat kırsal patronların çıkarıdır, ve bunun için de, ufak bir toprak parçasına sahip kırsal işçi tipi, bütün kapitalist ülkelerde görülebilen bir tipdir. Bu tip, farklı ülkelerde farklı biçimler alır: İngiliz rençberi, Fransa'daki ya da Ren eyaletlerindeki küçük toprak parçasına sahip köylü ile aynı şey değildir, ve bu sonuncular da, Prusya'daki Knecht'in aynısı değildirler. Bunların herbiri özel bir tarımsal sistemin, geçmişteki özel tarımsal ilişkilerin izlerini taşır – ama bu durum, iktisatçının, onların hepsini, tek tip tarım proleterleri olarak sınıflandırmasına engel teşkil etmez. Ufak toprak parçası üzerinde hak sahibi olmasının hukukî temeli, böyle bir sınıflandırmada hiç önemli değildir. İster toprak onun tam mülkiyetinde olsun (küçük bir toprak parçasına sahip köylüde olduğu gibi), ister sadece toprak beyinin, ya da *Rittergutsbesüzer*'in [Malikâne beyi. -ç.] izniyle toprağı kullanıyor olsun, nihayet, ya da bu toprağı Büyük-Rus [sayfa 160] köylü topluluğunun bir üyesi olarak sahip olsun – hiç farketmez.⁸¹ Yoksul köylüleri, kır pro-

⁸¹ *Handwört, der Staatswiss'ten (Toprak mülkiyeti ve Tarım, Moskova 1896)*, Avrupa tanımında görülen çeşitli ücretli emek biçimlerine ilişkin örnekler aktaralım. J. Conrad şöyle diyor: “Köylülerin sahip oldukları toprak parçalarını, *parselden*, ‘topraksız köylünün’ ya da ‘bahçecinin’ ufak toprak parçasından ayırdetmek gerekir, bu ufak toprakların sahipleri, ek olarak, dışarda da bir uğraş ve iş edinmek zorundadırlar.” (s. 83-84.) “Fransa’da, 1881 sayımına göre, 18 milyon kişi, yani nüfusun yansından biraz azı, geçimlerini tarımdan sağlamışlardır: 9 milyon toprak sahibi, 5 milyon kiracı çiftçi ve yarıcı, 4 milyon gündelikçi ve ufak toprak parçası sahibi, ya da geçimini esas olarak ücretli emekle sağlayan kiracı. ... Fransa’da tarım emekçilerinin en az %75’inin kendi toprakları olduğu varsayılmaktadır.” (s. 233, Goltz.) Almanya’da kırsal işçiler, *toprak sahibi olan* aşağıdaki kategorileri kapsarlar: 1° kutnikler, rençberler, bahçivanlar [bizim armağau-topraklı köylülerimiz gibi bir şey]; 2° sözleşmeli gündelikçiler, bunlar, toprak sahibi olup, yılın belirli bir kısmında ücret karşılığı çalışırlar [bizim “üçgünlükçüler” ile karşılaştınız].^[71] “Almanya’da bü-

letaryası arasında saymakla, hiç de yeni bir şey söylemiş olmuyoruz. Bu terim, daha önce de, birçok yazar tarafından sıklıkla kullanılmıştır, ve ancak narodnikler, genel olarak köylülükten, kapitalizme karşı bir şeymiş gibi sözetmekte ve “köylülüğün” çoğunluğunun, daha şimdiden, genel kapitalist üretim sistemi içinde, ücretli tarım ve sanayi işçileri olarak tamamen belirli bir yer işgal ettiği gerçeğine gözlerini kapamakta direnmektedirler. Bizde, insanlar, köy topluluğunu ve köylülüğü vb. muhafaza eden tarım sistemine övgüler düzmekten ve onu, tarımın, kapitalizm temeli üzerinde örgütlendiği Ostsee sistemiyle karşılaştırmaktan pek hoşlanıyorlar. Bu nedenle, Ostsee bölgesindeki^[72] hangi tarımsal nüfus tiplerinin, bazan, çiftlik emekçileri ve gündelikçiler sınıfına sokulduğuna bir gözetmek ilginç olacaktır. Ostsee eyaletlerindeki köylüler, büyük toprak parçalarına (ayrı ayrı parçalar olarak, 25-50 desiyatin) sahip olanlar, (3-10 desiyatinlik toprağa sahip olan) rençberler ve topraksız köylüler olarak ayrılmaktadır, Bay S. Korolenko'nun çok haklı olarak dediği gibi, rençber “merkezî eyaletlerdeki genel Rus köylüsü tipine çok benzer” (*Kıralanmış Emek*, s. 495); zamanını, devamlı olarak, iş aramak, ve toprağını işlemek arasında bölmek zorundadır. Ama bizim için asıl ilginç olan, *çiftlik emekçilerinin* iktisadî durumudur. İşin aslında, toprak beyleri, bunlara, ücret yerine, *toprak dağıtmayı* kârılı bulmaktadırlar. Ostsee çiftlik emekçilerinin topraklarından bazı örnekler verelim. (1) 2 desiyatinlik toprak (*Loftstelle*'i desiyatine çevirdik: 1 *Loftstelle* = 1/3 desiyatin); koca, günde 25 köpeklik bir ^[sayfa 161] ücret karşılığında yılda 275 gün, karısı ise 50 gün çalışıyor; (2) 2²/₃ desiyatinlik toprak; “çiftlik emekçisi, 1 at, üç inek, üç koyun ve 2 domuz beslemektedir” (s. 508, 518); çiftlik emekçisi bir hafta çalışıp, bir hafta çalışmıyor, karısı 50 gün çalışıyor; (3) 6 desiyatinlik toprak (Bauska uyezdi, Korland eyaleti), “çiftlik emekçisi, 1

yük toprak mülkiyetinin egemen olduğu bölgelerde, sözleşmeli gündelikçiler, tarım emekçilerinin çoğunluğunu oluştururlar.” (s. 236); 3° kirayla tutulan topraklarda çiftçilik yapan tarım emekçileri (s. 237).

at, üç inek, üç koyun ve birkaç domuz beslemektedir” (s. 518), haftada 3 gün çalışıyor, karısı yılda 35 gün çalışıyor; (4) Korland eyaleti, Hasenpoth uyezdi – 8 desiyatinlik toprak, “çiftlik emekçileri, herhalde, unlarını değirmende bedava öğütür, parasız tıbbî yardım ve ilaç alır ve çocuklarını okula yollar.” (s. 519) vb.. Okurun dikkatini, bu çiftlik emekçilerinin *topraklarının büyüklüğüne ve yaptıkları tarımın çapına*, yani narodniklerin görüşüne göre, bizim köylüleri, kapitalist üretime tekabül eden Avrupa’daki genel tarım sisteminden ayıran koşullara çekmek isteriz. Adı geçen yayında verilen *bütün* örnekleri birleştirdim: 10 çiftlik emekçisi, 31,5 desiyatinlik toprağa sahiptir, yani emekçi başına ortalama 3,15 desiyatin düşmektedir. Burada, *yılın daha az bir kısmında* toprak beyi için çalışan (koca, yılın yarısında, karısı 30-50 gün) köylülerle, herbiri 2, hatta 3 inek sahibi olan tek atlı köylüler de, çiftlik emekçilerinin içinde sayılmıştır. Şimdi, soru şudur: bizim “topluluk köylüsü” ile bu tipteki bir Ostsee çiftlik emekçisi arasındaki o ünlü fark nedir? Ostsee bölgesinde, her şey kendi adıyla çağrıldığı halde, Rusya’da çiftlik emekçileri, zengin köylülerle birleştiriliyor, “ortalamalar” çıkarılıyor ve “topluluk ruhu”, “emek ilkesi”, “halk üretimi” ve “tarımla sanayilerin birleşmesi” hakkında duygusal laflar ediliyor.

6) Bu Reform-sonrası “köylülük” tipleri arasındaki halka ise, *orta köylülüktür*. Bunlar, meta üretimindeki gelişmenin *asgarî düzeyde* oluşuyla göze çarparlar. Bu köylü kategorisine ait bağımsız tarımsal emek, muhtemelen, yalnızca en iyi yıllarda, ve özellikle elverişli koşullar mevcut olduğu zaman geçimlerini karşılarlar, bunun için de durumları son derece tehlikelidir. Orta köylü, çoğu kez emek-hizmeti vb. ile ödenmek üzere borçlanma yoluna başvurmadan, gene, kısmen, işgücünün satılması demek olan, fazladan bir “yardımcı” iş aramadan vb. iki yakasını bir araya getiremez. Her kötü hasat, orta köylü yığınlarını proletarya saflarına fırlatır. Toplumsal ilişkilerinde, bu grup, eğilim duyduğu, ama ancak küçük bir mutlu azınlığın dahil olmayı ba-

şardığı üst grupla, tüm toplumsal evrim hareketiyle itildiği alt grup arasında sallanıp durur. Böylece, özel olarak, kapitalist ekonomiye has olan bir süreç yer alır, ortadaki üyeler silinip gider, uçtakiler pekişir – bu, [sayfa 162] “köylülükten çıkma” sürecidir.

7) *Köylülüğün farklılaşması, kapitalizm için bir içpazar yaratır.* Alt grupta, pazarın oluşumu, tüketim maddelerinden dolayı gerçekleşir (kişisel tüketim pazarı). Kır proletaryası, orta köylülüğe oranla, daha *az tüketir*, üstelik de, en kötü kalitede yiyecek tüketir (ekmek yerine patates vb.), ama *daha çok satın alır*. Bir köylü burjuvazinin oluşması ve gelişmesi ise, iki biçimde pazar yaratır: Birinci ve esas olarak, üretim araçları için (üretken tüketim pazarı), çünkü hali-vakti yerinde köylülük gerek “zor durumdaki” toprak beylerinden, gerekse yıkım halindeki köylülerden “topladığı” üretim araçlarını sermayeye dönüştürme çabasındadır. İkincisi, daha zengin köylülerin gereksinmelerinin artmasından dolayı, burada da, kişisel tüketim için bir pazar yaratılır.⁸²

8) Köylülükteki farklılaşmanın ilerleyip ilerlemediği ve eğer ilerliyorsa, hangi hızla ilerlediği konusunda, elimizde birleşik tablolarındaki verilerle karşılaştırabileceğimiz kesin istatistikler yoktur (§ I-VI). Buna şaşmamak gerekir, çünkü şimdiye kadar, (daha önce de belirttiğimiz gibi) köylülükteki farklılaşmayı durağan haliyle bile, sistematik olarak incelemek ve bu sürecin hangi biçimler içinde gerçekleştiğini belirtmek için hiç bir çaba harcanmamıştır.⁸³ Ama, kır-

⁸² Örneğin, Reform-sonrası dönemde, köylülüğün toptan yıkımıyla birlikte, üretimi büyük bir hızla artan pamuklu eşyalar için, pazarın dev adımlarla genişlemesi, ancak, köylülükteki farklılaşmanın bir içpazar yarattığı gerçeği ile açıklanabilir. İçpazar hakkındaki teorilerini, bu bizim tekstü sanayi örneğiyle açıklayan, Bay N. –on, bu çelişkili olgunun varlığını açıklamaktan acizdir.

⁸³ Tek istisna, I. Hourwich’in, *The Economics of the Russian Village*, New York 1892, (Rusça çeviri, *Rus Köyünün Ekonomisi*, Moskova 1896) adlı değerli yapıtıdır. Bay Hourwich’in, iktisadî güçlerine göre sınıflandırılmış köylü gruplarına ait hiç bir birleşik tablo vermeyen, Zemstvo

sal bölgelerimizin iktisadına ait bütün genel veriler, kesintisiz ve hızla artan bir farklılaşmayı göstermektedir: bir yandan, “köylüler” topraklarını bırakıyor ve kiraya veriyorlar, atı olmayan köylülerin sayısı büyüyor, “köylüler” kentlere kaçıyor vb.; öte yandan “köylü tarımındaki ilerici eğilimler” de kendi yolunu izliyor, “köylüler” toprak satın alıyor, çiftliklerini iyileştiriyor, demir saban kullanıyor, ot tarımını, sütçülüğü vb. geliştiriyor. Oluşumun bu birbirine tamamen karşıt iki yönünde, hangi “köylülerin” yer aldığını artık biliyoruz.

Üstelik, göç hareketinin gelişmesi, köylülüğün, özellikle de tarımsal köylülüğün farklılaşmasına büyük bir hız vermektedir. Çok [sayfa 163] iyi bilinmektedir ki, köylüler, esas olarak tarımcı eyaletlerden (sanayici eyaletlerden göç, yok denecek kadar azdır), en çok da, (köylülüğün farklılaşmasını geciktiren) emek-hizmetinin en çok geliştiği, yoğun nüfuslu, merkezi eyaletlerden göç etmektedirler. Bu, birinci nokta. İkinci nokta ise, göç alanlarını terkedenlerin esas olarak, *orta durumdaki* köylüler oluşu, yerlerinde kalanların ise esas olarak uçtaki gruplar oluşudur. Böylece, göç, bu alanlardaki köylülüğün farklılaşmasını hızlandırmakta ve farklılaşma unsurlarını yeni yerlere taşımaktadır (Sibirya’daki göçmenlerin, yeni yaşamlarının ilk dönemindeki ücretli tarım emeği).⁸⁴ Köylülüğün farklılaşması ile göç arasındaki bu bağ, I. Hourwich’in kusursuz araştırma yapıtı, *Sibirya’ya Köylü Göçü*’nde (Moskova 1888) etraflıca kanıtlanmıştır. Okura narodnik basınıımızın sessizce geçiştirmek için büyük çaba harcadığı bu kitabı, hararetle öğütleriz.⁸⁵

9) Bilindiği gibi, bizim kırsal bölgelerimizde, tüccar ve tefeci sermayesi, önemli bir rol oynar. Bu olgu hakkında, sayısız örnek vermeyi ve kaynak göstermeyi gereksiz buluyoruz: bunları herkes bilir ve zaten konumuzla da doğrudan

istatistik! sonuçlarını nasıl bir ustalıkla işlediğine şaşmamak elde değil.

⁸⁴ Göçün sınırlandırılmasının, köylülükteki farklılaşma üzerinde büyük bir geciktirici etkisi vardır.

⁸⁵ Ayrıca bkz: Bay Priimak’ın *Sibirya’ya Göçün İncelenmesi İçin Sayısal Malzeme*. (2. baskıya not.)

doğruya ilgili değillerdir. Bizi ilgilendiren tek soru şudur: kırsal bölgelerimizdeki tüccar ve tefeci sermayesi ile köylülüğün farklılaşması arasında ne ilişki vardır? Yukarıda tanımlanan çeşitli köylü gruplarının arasındaki ilişkilerle, alacaklı köylüler ve borçlu köylüler arasındaki ilişkilerin bir bağlantısı var mıdır? Tefecilik farklılaşmada bir etken ve bir itici güç müdür, yoksa bu farklılaşmayı geciktirmekte midir?

Önce, sorunun teoride nasıl konduğuna bakalım. *Kapital*'in yazarınca yapılan kapitalist üretim tahlilinde, bildiğimiz gibi, tüccar ve tefeci sermayesine çok büyük bir önem verilmiştir. Marx'ın bu konudaki görüşünün temel noktaları şunlardır: (1) bir yandan tüccar ve tefeci sermayesi, öte yandan ise sınaî sermaye [yani ister tarımda, ister sanayide olsun, üretime yatırılan sermaye], tek tip iktisadî olguyu yansıtır; bu olgu, kârla satmak için meta satın almak şeklinde, bir genel formülle ifade edilebilir. (*Das Kapital*, I, 2, Abschnitt, Bölüm IV, İkinci Almanca baskıda özellikle s. 148-149.)^[73] (2) Tüccar ve tefeci sermayesi, her zaman tarihsel olarak, sanayi sermayesinin oluşumundan önce gelir, ve mantıken, bu oluşumun *zorunlu* öncülüdür. (*Das Kapital*, III, 1, s. 312-318; Rusça çeviri, s. 262-265; III, 2, 132-137, 149; Rusça çeviri, s. 488-492, 502);^[74] [sayfa 164] ama kendi başlarına ne tüccar sermayesi, ne de tefeci sermayesi, sınaî sermayenin (yani kapitalist *üretim*) doğuşu için *yeterli* öncülü temsil etmezler; bunlar, her zaman eski üretim biçimini yıkıp, onun yerine kapitalist üretim biçimini geçirmezler; kapitalist üretim biçiminin oluşumu, “tamamen, tarihî gelişme aşamasına ve bu aşamaya eşlik eden koşullara bağlıdır”, (*ibid.*, 2, 133; Rusça çeviri, s. 489.)^[75] “Bunların” (ticarî sermaye ve tüccar sermayesi), “eski üretim biçimini ne dereceye kadar yıkacakları, sağlamlıklarına ve iç yapılarına bağlıdır. Ve bu yokolma sürecinin nereye varacağı, başka bir deyişle, hangi yeni üretim biçiminin eskisinin yerini alacağı, ticarete değil eski üretim biçiminin kendi niteliğine bağlıdır.” (*ibid.*, III, 1, 316; Rusça çeviri, 265.)^[76] (3) Tüccar sermayesinin bağımsız gelişimi. Kapitalist *üretim*

gelişme derecesiyle ters orantılıdır (*ibid.*, s. 312; Rusça çeviri, 262);¹⁷⁷ tüccar ve tefeci sermayesindeki gelişme ne kadar büyükse, sınıf sermayedeki (= kapitalist üretimdeki) gelişme o kadar küçüktür, tersi için de aynı durum söz-konusudur.

Dolayısıyla, Rusya'ya uygulanmış biçimiyle, yanıtlanması gereken soru şudur: Tüccar ve tefeci sermayesi, sanayi sermayesine bağlanmakta mıdır? Ticaret ve tefecilik, eski üretim biçimini parçalarken, onun yerine kapitalist üretim biçiminin mi, yoksa başka bir sistemin mi geçmesine yol açıyor?⁸⁶ Bunlar gerçek sorulardır. Rus ulusal iktisadının bütün yönleri gözönünde tutularak yanıtlandırılması gereken sorulardır. Yukarda incelemiş olduğumuz veriler, köylü tarımı konusunda, bu soruya bir yanıt, hem de olumlu bir yanıt veriyor. “Kulak” ve “girişimci mujik”in, tek ve aynı iktisadî olgunun, iki biçimi olduğunu reddeden, bunları birbiriyle hiç bir bağı olmayan, birbirine karşıt olgular olarak ele alan, sıradan narodnik görüş, kesinlikle temelsizdir. Narodnik önyargılardan biri olan bu görüşü, şimdiye kadar hiç kimse kesin iktisadî verilere dayanan bir tahlille kanıtlanma çabasını bile göstermemiştir. Oysa veriler, bu durumun tersini gösteriyor. İster köylü, üretimi genişletmek amacıyla işçi kiralyor olsun, isterse toprak (yukarda [sayfa 165] aktarılan, zenginlerin geniş çapta kirayla toprak tutmaları hakkındaki verileri hatırlayalım) ya da bakkaliye ticareti yapsın, isterse de kenevir, saman, sığır vb. ya da para ticareti (tefecilik) yapsın, bir tek iktisadî tipi temsil eder ve yaptığı faaliyetler

⁸⁶ Bay V. V., *Kapitalizmin Kaderi*'nin ilk sayfalarında bu soruya değinmiş, ama ne bu yapıtında, ne de öteki yapıtlarında, Rusya'daki tüccar sermayesi ile sınıf sermaye arasındaki ilişkiyi inceleme çabasına girmemiştir. Bay N. –on, Marx'ın teorisinin sadık bir izleyicisi olduğunu iddia etmesine karşın, açık ve kesin olan, “tüccar sermayesi” kategorisi yerine, kendi uydurduğu, belirsiz ve dağınık, “sermayeye dönüştürme”, ya da “gelirin sermayeye dönüştürülmesi” terimini koymayı yeğlemektedir; bu bulanık terimin gölgesine sığınarak, bu soruyu başarıyla ve düpedüz geçiştirmiştir. Ona göre, Rusya'daki kapitalist üretimin öncüsü, tüccar sermayesi değil... “halk üretimi”dir.¹⁷⁸

de, temelde, tek ve aynı iktisadî ilişkiye indirgenir. Üstelik, Rus köy topluluğunda, sermayenin rolünün, toprak köleliği ve tefecilik ile sınırlanmadığı, sermayenin üretime de yatırıldığı, hali-vakti yerinde köylünün parasını, yalnızca ticaret kuruluşlarına ve girişimlerine yatırmakla kalmayıp (daha yukarıya bakınız) çiftliğini iyileştirmeye, toprak satın almaya ve kirayla tutmaya, gelişmiş aletler edinmeye ve işçi kiralamaya vb. yatırması gerçeğinden açıkça anlaşılmaktadır. Eğer, kırsal bölgelerimizdeki sermaye, toprak köleliği ve tefecilikten başka bir şey yaratabilecek durumda olmasaydı, üretime ilişkin verilerden, köylülükteki farklılaşmayı, bir kır burjuvazisinin ve kır proletaryasının oluşumunu çıkaramazdık; köylülüğün tümü, sefalet içinde yüzen, oldukça yeknesak bir çiftçi tipini temsil edecek, köylülük içinde yalnızca tefeciler sivriyecek ve bunlar da, tarımsal üretimdeki ilerleme ve örgütlenme dereceleriyle değil de, ancak sahip oldukları para miktarıyla göze çarpacaklardı. Son olarak, yukarıda incelenen verilerden şu önemli önerme çıkar: kırsal bölgelerimizdeki tüccar ve tefeci sermayesinin bağımsız gelişimi, köylülükteki farklılaşmayı *geciktirir*. Ticaretteki gelişme, kır kente yaklaştırarak, ilkel köy pazarlarını yok ederek, köy dükkâncısının tekeli yıkarak ilerledikçe, ve Avrupa ölçülerine uygun kredi biçimleri, köy tefecisinin yerini alarak geliştikçe, köylülükteki farklılaşma da daha çok derinliğine ilerler. Küçük ticaretin ve tefeciliğin dışına itilen, hali-vakti yerinde köylülere ait sermaye, daha bol miktarda, üretime doğru, şimdiden akmaya başladığı yere doğru olacaktır.

10) Köylülüğün farklılaşmasını geciktiren kırsal bölgelerimiz iktisadındaki bir başka önemli olgu da, angarya iktisadının kalıntıları, yani emek-hizmetidir. Emek-hizmeti, emeğin aynı olarak ödenmesine, dolayısıyla da, meta üretimindeki zayıf gelişmeye dayanır. Emek-hizmeti, çok zengin olmayan (aksi halde, emek-hizmeti köleliğine boyun eğmeyecektir), ama aynı zamanda proleter de olmayan, (emek-hizmetine girişmek için, kendi aletlerine sahip ol-

mak, en azından bir ölçüde “sağlam” bir köylü olmak gerekir), orta köylünün varlığını öngörür ve gerektirir.

Yukarda, köylü burjuvazinin, bugünkü kırsal bölgelerin efendileri olduğunu söylediğimizde, farklılaşmayı geciktiren kölelik, tefecilik, emek-hizmeti vb. gibi etkenleri gözönünde tutmadık. [sayfa 166] Aslında, bugünkü kırsal bölgelerin gerçek efendileri, çoğu kez, köylü burjuvazinin temsilcileri değil, köy tefecileri ve komşu toprak sahipleridir. Ancak, bunları gözönünde tutmamakta tamamen haklıyız, çünkü, aksi halde, köylülük arasındaki iktisadî ilişkilerin iç yapısını incelemek olanaksız olurdu. Narodniğin de aynı yöntemi kullandığını belirtmek ilginç olacaktır, yalnız, o, yarıyolda durmakta ve düşüncelerini mantikî sonucuna ulaştırmamaktadır. Bay V. V., *Kapitalizmin Kaderi*’nde, vergi yükünden söz ederken, bu nedenlerden dolayı, “doğal [aynen böyle!] bir yaşamın” (287), köy topluluğunun, “mir”in koşulları, artık ortadan kalkmıştır diyor. Mükemmel! Ama sorun tamı tamına şudur: kırsal bölgelerimizde artık mevcut olmayan bu “doğal koşullar” nelerdir? Bu soruya bir yanıt alabilmek için, deyim yerindeyse kırsal bölgelerimizdeki yaşamın bu “doğal koşullarını” gizleyen Reform-öncesi kalıntıları kaldırıp atarak, köy topluluğu içindeki iktisadî ilişkiler sistemini incelemek gerekir. Eğer Bay V. V., bunu yapmış olsaydı, bu köy ilişkileri sisteminin köylülükteki kesin farklılaşmayı ortaya koyduğunu, kölelik, tefecilik, emek hizmeti vb., ne kadar ortadan kalkarsa, köylülükteki farklılaşmanın o kadar derinliğine ilerleyeceğini görecekti.⁸⁷ Yukarda, Zemstvo istatistiklerine dayanarak gösterdik ki, bu farklı-

⁸⁷ Bu arada şunu da belirtelim. Bay V. V.’nin *Kapitalizmin Kaderi* adlı yapıtından, ve özellikle yukardaki aktarmayı yaptığımız VI. Bölümden söz ederken, buradaki çok iyi ve oldukça doğru sayfalara işaret etmemek elde değildir. Bu sayfalarda, yazar, “kapitalizmin kaderinden” söz etmiyor, hatta kapitalizmden bile hiç söz etmiyor, vergi toplama yöntemlerini anlatıyor. Bay V. V.’nin, bu yöntemlerle, angarya iktisadının kalıntıları arasındaki kopmaz bağları görmemesi tam ona özgü bir tutum; (ilerde göreceğimiz gibi) *Bay V. V. angarya iktisadının kalıntılarını idealize etmeyi çok iyi becerir.*

laşma artık gerekleşmiştir ve köylülük, tamamen birbirine karşıt gruplara bölünmüştür. [sayfa 167]

ÜÇÜNCÜ BÖLÜM^[79] TOPRAK SAHİPLERİNİN ANGARYA İKTİSADINDAN KAPİTALİST İKTİSADA GEÇİŞLERİ

ŞİMDİ köylü iktisadından, toprakbeyi iktisadına geçmeliyiz. Görevimiz, bugünkü toplumsal ve iktisadî sistemi, toprakbeyliği iktisadını, temel özellikleriyle incelemek ve Reform-sonrası dönemde, bu sistemin geçirdiği evrimin niteliğini tanımlamaktır.

I. ANGARYA İKTİSADININ TEMEL ÖZELLİKLERİ

Bugünkü toprakbeyi iktisadî sistemini incelerken, başlangıç noktası olarak, bu iktisat sistemini, serflik döneminde hüküm sürdüğü biçimde ele almalıyız. O günlerdeki iktisadî sistemin özü şuydu: Tarımsal iktisadın belirli bir birimine, yani, belirli bir malikâneye ait toprakların tümü, beylerin ve köylülerin toprağı olmak üzere bölünmüştü; bu ikincisi de, köylüler arasında küçük parçalar halinde dağıtılmıştı; köylüler, bu toprakları, (ek olarak, örneğin kereste, [sayfa 168] bazan büyükbaş hayvan vb. gibi, başka üretim araçları da alarak) kendi emekleri ve kendi aletleri ile ekerler ve

geçimlerini oradan elde ederlerdi. Bu köylülere ait emeğin ürünü, gerekli ürünü, teorik ekonomi politişin terminolojisini kullanırsak, geçim araçlarını sağladığından köylüler için ve işçi sağladığından toprak beyi için – gerekli ürünü oluşturur; tıpkı sermaye değerinin değışen bölümünün yerini alan ürünün, kapitalist toplumda gerekli bir ürün oluşu gibi. Öte yandan, köylülerin artı-emeđi, aynı aletlerle, toprak beyinin toprađını ekmelerinden ibaretti; bu emeđin ürünü toprak beyine giderdi. Dolayısıyla, o zamanlar, artı-emek, gerekli-emekten, yer açısından ayrılıyordu; toprak beyi için onun toprađını, kendileri için kendi toprak paylarını ekiyorlardı; toprak beyi için haftanın bazı günlerinde, kendileri için ise öteki günlerde çalışıyorlardı. Bu ekonomide, köylülerin toprak payları, (modern terimlerle ifade edersek) aynı ücret, ya da toprak beylerine işçi sağlamak için bir araç görevi görmekteydi. Köylülerin toprak paylarını, kendilerinin ekmeleri, toprakbeyi iktisadının bir koşuluuydu ve bunun amacı, köylüye geçim “sađlamak” deđil, toprak beyine işçi sağlamaktı.¹

Angarya [Rusça: *barşçina*] iktisadı dediđimiz iktisat sistemi işte budur. Bu sistemin varlığı, açıktır ki, aşıđadaki řu zorunlu koşulları öngörür: birincisi, dođal ekonominin hâkimiyeti. Feodal malikâne, kendi kendini yöneten, kendi içine kapalı, dış dünya ile çok az ilişkisi olan bir varlık olmalıdır. Özellikle, serfliđin son döneminde gelişen, toprak beyleri tarafından satış için tahıl üretimi, daha şimdiden eski rejimin yıkıldığını müjdelemektedir. İkincisi, böyle bir iktisat, dođrudan üreticiye, genel olarak üretim araçlarının özel olarak da toprađın dağıtılmasını ve aksi taktirde toprak beylerine, işçi sağlanması güvence altında olmayacağından, bu üreticinin toprađa bağlanması gerektiyordu.

¹ A. Engelhardt, *Kırdan Mektuplar*'ında (St. Petersburg 1855, s. 556-557) bu iktisat sisteminin son derece canlı bir tanımını vermiştir. Yazar, çok haklı olarak, feodal iktisadın, kesin, düzenli ve tam bir sistem olduğunu, bunun yöneticisinin de, köylülere toprak dağıtan ve onlara çeşitli işler veren toprak beyi olduğunu belirtmektedir.

O halde, angarya iktisadında ve kapitalist iktisat koşullarında, artı-ürün elde etme yöntemleri, tamamen birbirinin karıştıdır: birincisi, üreticiye toprak sağlanması temeline dayanır, ikincisi ise, üreticinin topraktan koparılmasına dayanır.² Üçüncüsü, böyle bir iktisat sisteminin bir koşulu da, [sayfa 169] köylünün toprak beyine kişisel bağımlılığıdır. Eğer toprak beyi köylünün kişiliği üzerinde doğrudan güç sahibi olmasaydı, bir parça toprağa sahip ve kendi çiftliğini işleten bir adamı, kendisi için çalışmaya zorlayamazdı. Dolayısıyla, bu iktisadî rejimi tanımlarken Marx'ın dediği gibi, "iktisadî baskı dışında baskı" gerekliydi (ve, yukarda, daha önceden de belirtildiği gibi, Marx bunu *emek-rant* kategorisine dahil ediyordu; *Das Kapital*, III, 2, 324).^[81] Bu zorlama, köylünün serf olma durumundan, toplumsal mevkilerde hak sahibi olmayışına kadar uzanan, çok çeşitli biçim ve derecelerde olabilir. Dördüncüsü ve sonuncusu, tanımlanan bu iktisat sisteminin bir koşulu ve sonucu da, tekniğin son derece düşük ve durgun halidir, çünkü, çiftçilik, yoksulluğun ezdiği ve kişisel bağımlılık ve cehaletin alçalttığı, küçük köylülerin elindedir.

II. ANGARYA VE KAPİTALİST İKTİSAT SİSTEMLERİNİN BİRLEŞİMİ

Serfliğin kaldırılmasıyla, angarya iktisadının temelleri sarsıldı. Bu sistemin bütün temel direkleri, doğal ekonomi, malikâne mülkünün kendi içine kapalı, kendi kendine yeten niteliği, çeşitli parçaları arasındaki yakın bağlantı, top-

² Engels, nüfusun çoğunluğunun mülksüzleştirilmesi, yoksulluğun ve baskının büyük evrensel nedenidir diyen Henry George'un bu görüşüne karşı çıkarken, 1887'de şöyle yazıyordu: "Bu, tarihsel olarak, tamamen yanlıştır. ... Ortaçağlarda, halkın toprağının elinden *alınması* değil, tam tersine, onlara toprak *verilmesi* feodal baskının kaynağı olmuştur. Köylü toprağını koruyordu, ama ona bir serf ya da soylu-olmayan köylü olarak bağlıydı ve beye, emek ya da ürün olarak haraç vermek zorunda bırakılmıştı." (*The Condition of the Working Class in England in 1844*, New York 1887, "Önsöz", s. III.)^[80]

rak beyinin köylüler üzerindeki gücü sarsıldı. Köylünün çiftliği, toprak beyininkinden ayrıldı; köylü, toprağını geri satın alacak ve onun tam sahibi olacaktı; toprak beyi, biraz önce yukarda görüldüğü gibi, tamamen karşıt bir temele dayanan, kapitalist çiftçilik sistemini benimseyecekti. Ama, tümüyle farklı bir sisteme bu geçiş, iki farklı nedenden ötürü, kuşkusuz hemen gerçekleşmezdi. Birincisi, kapitalist üretim için gerekli olan koşullar henüz mevcut değildi. Ücret karşılığı çalışmaya alışkın bir insan sınıfı gerekiyordu; köylüye ait aletlerin yerine toprak beyininkiler geçmeliydi; tarım, beyin işi gibi değil, herhangi bir ticarî ve sınaî İşletmedeki temeller üzerinde örgütlenmeliydi. Bütün bu koşullar, ancak, yavaş yavaş biçimlenebilirdi, ve bazı toprak beylerinin, Reformdan henüz sonra, dışardan makine ve hatta işçi getirme çabaları, fiyaskodan başka bir ^[sayfa 170] sonuç veremezdi. İşlerin kapitalist biçimde yürütülmesine hemen geçişin mümkün olmayışının bir başka nedeni de, eski angarya iktisat sisteminin temellerinin sarsılması, ama henüz tümüyle yıkılmamasıydı. Köylülerin çiftlikleri, toprak beylerininkilerden tümüyle ayrılmış değildi, çünkü, bu sonuncular, köylülere ait toprak paylarının en hayafî bölümlerine, **“kopartılıp alınan topraklara”**, ^[82] ormanlara, çayırlara, su kaynaklarına, otlaklara vb. sahip olmaya devam ediyorlardı. Bu topraklar (ya da buralardan geçiş hakkı) olmaksızın, köylüler, kesinlikle, bağımsız çiftçilik yürütemiyorlar, böylece de, toprak beyleri, emek-hizmeti biçiminde, eski iktisat sistemini sürdürüyorlardı. “İktisadî baskı dışında baskı” uygulama olanağı da, **köylülerin geçici bağımlılık durumları**, ^[83] ortak sorumluluk, bedenî ceza, kamu işlerinde zorunlu çalışma vb. biçiminde devam etmekteydi.

Demek ki, kapitalist iktisat hemen doğamaz, angarya iktisadı da hemen yokolamazdı. Bu yüzden de, mümkün olan tek iktisat sistemi, hem angarya sisteminin hem de kapitalist sistemin özelliklerini birleştiren, geçici bir sistemdi. Ve gerçekten de, Reform sonrasında, toprak beylerinin uyguladığı çiftçilik sistemi, tamı tamına bu özelliklerle

ri taşır. Geçici bir döneme özgü sayısız türde biçimlere sahip olan çağdaş toprakbeyi tarımı, çok çeşitli birleşimler halinde iki ana sistemden ibarettir – *emek-hizmeti*³ sistemi ve *kapitalist* sistem. Birinci sistem, toprak beyine ait toprakların, komşu köylülere ait aletlerle ekilmesidir, (ödeme, ister işe göre ücretteki gibi para olarak, ister yarıncılıkta olduğu gibi ürün olarak, ister toprak ya da yer olarak yapılsın), ödemenin biçimi, bu sistemin temel niteliğini değiştirmez. Bu, doğrudan doğruya, angarya iktisadının bir kalıntısıdır,⁴ ve angarya iktisadının yukarda açıklanan iktisadî nitelikleri, hemen hemen tümüyle, emek-hizmeti sistemine [sayfa 171] uygulanabilmektedir (tek istisna, emek-hizmeti sisteminin biçimlerinden birinde, angarya iktisadının koşullarından birinin yok olmasıdır, yani, işe göre ücrette, emeğin karşılığı aynı olarak değil para olarak verilmektedir). Kapitalist çiftçilik sistemi, toprağı, toprak sahibinin aletleriyle işleyen (yıllık, mevsimlik, günlük, vb.) işçilerin, kiralananmasından ibarettir. Yukarda adı geçen sistemler, gerçekte, en çeşitli ve görülmemiş biçimlerde içice geçmişlerdir: toprak beylerine ait bir yığın malikânede, bu iki sistemin farklı çiftçilik biçimlerine uygulanan bir birleşimi mevcuttur.⁵ Böyle farklı,

³ Şimdi, “angarya” terimi yerine, “emek-hizmeti” terimini koyuyoruz, çünkü, bu ikincisi, daha büyük ölçüde Reform-sonrası ilişkileri yansıtmaktadır ve artık yazınımızda genellikle benimsenmiştir.

⁴ İşte özellikle canlı bir örnek: “Yelets uyezdinin (Orel eyaleti) güneyinde” diye yazıyor bir Tarım Bakanlığı muhabiri, “büyük toprak beylerine ait çiftliklerde, yıllık emekçiler yardımıyla ekimin yanısıra, toprağın büyük bir kısmı da, kendilerine kirayla verilen toprak karşılığında, köylüler tarafından işlenmektedir. Eski serfler, önceki toprak beylerinden toprak kiralamaya ve karşılığında onların topraklarını işlemeye devam ederler. Bu tip köyler, filan toprak beyine ait “*corvee*” adım taşımaya devam ederler.” (S. A. Korolenko. *Kıralanmış Emek*, vb., s. 118.) İşte bir başka örnek daha: “Benim çiftliğimde”, diye yazıyor bir başka toprak beyi, “bütün iş, eski köylülerince yapılmaktadır (yaklaşık olarak 600 kişinin bulunduğu 6 köy); bunun karşılığında, sığırları için otlaklardan yararlanabilirler (2.000-2.500 des.), sadece, mevsimlik işçiler, ilk sürmeyi yapar ve tohum ekme makinesiyle tohumu ekerler.” (*İbid.*, s. 325, Kaluga uyezduinoin.)

⁵ “Malikânelerin çoğu, aşağıdaki biçimde yönetilmektedir: çok küçük kısım da olsa, toprağın bir kısmı, toprak sahipleri tarafından, ken-

ve hatta karşıt iktisat sistemlerinin uygulamada, bir dizi, çok derin ve karmaşık çatışmaya ve çelişkiye yel açması, bu çelişkilerin baskısıyla, bir dizi çiftçinin iflâs etmesi vb. çek doğaldır. Bütün bu olgular, her geçiş dönemine özgü olgulardır.

Bu iki sistemin nispi etkileri nedir sorusunu ortaya atacak olursak, her şeyden önce, bu konuda hiç bir kesin istatistiğe sahip olmadığımızı söylemek zorundayız ve bu istatistikler pek de toplanabileceğe benzemiyor; böyle bir şey için sadece bütün malikânelerin değil, bütün malikânelerde uygulanan tüm iktisadî işlemlerin kayıtları gereklidir. Yalnızca, bu sistemlerden birinin ya da ötekının egemenliği açısından tek tek yerlerin genel tanımları biçiminde yaklaşık veriler mevcuttur. Bu türden veriler, bütün Rusya için, özetlenmiş bir biçimde, Tarım Bakanlığına ait, yukarda adı geçen yayında, *Kiralanan Emek* vb.'de verilmiştir. Bay Annenski bu verilere dayanarak, bu sistemlerin etkilerini gösteren son derece çarpıcı bir tablo hazırlamıştır (*Hasatların Etkisi* vb.^[84] I, 170). Bu verileri bir tablo halinde özetleyelim ve 1883-1887 döneminde, özel mülk sahiplerinin toprakları üzerindeki ekili alma ilişkin rakamlarla destekleyelim. (*Rusya İmparatorluk İstatistiklerine* göre, IV. 1883'ten 1887'ye kadar beş senelik dönemde, Avrupa Rusyası'ndaki ortalama hasat. St. Petersburg 1838.)⁶ [Tablo 56.]

di aletleriyle, yıllık olarak kiralanan emekçilerin" ve öteki "işçilerin yardımıyla ekilmektedir, ama toprağın geri kalan kısmının tümü, ya yarıya" ya da toprak veya para karşılığında "ekim için köylülere kiraya verilmektedir". (*Kiralanan Emek*, *ibid.*, 96.) "... Malikânelerin çoğunda, hemen hemen bütün ya da her halükârda pek çok kiralama biçimlerine aynı anda başvurulmaktadır" (yani "çiftliğe insan gücü sağlama" yöntemlerine). *Rusya'da Tarım ve Ormancılık*, Şikago sergisi için Tarım Bakanlığınca basılmıştır, St. Petersburg 1893, s, 79.

⁶ Avrupa Rusyasındaki 50 eyaletten şu aşağıdakiler dahil edilmiştir: Arçangel, Vologda, Olonetz, Viyatka, Perm, Orenbuğ ve Astrakan. Bu eyaletlerde, 1883-1887 döneminde, özel toprak sahiplerinin malikânelerindeki ekili alan miktarı, bütün Avrupa Rusyası'ndaki bu tip topraklar üzerindeki, ekili toplam 16.472.000 desiyatinin, 562.000 desiyatini tutmaktadır. – Grup I, şu aşağıdaki eyaletleri kapsamaktadır: 3 Baltık eya-

[TABLO 56]

| Toprak Sahiplerinin Malikânelerinde Egemen Olan İktisat Sistemine Göre Eyalet Grupları | Kara-Topraklar Kuşağında | Kara-Topraklar Kuşağı Dışında | Toplam | Özel Toprak Sahiplerinin Malikânelerinde Bütün Tahıl ve Patates Alanı (Bin Des.) |
|--|--------------------------|-------------------------------|-----------|--|
| I. <i>Kapitalist</i> sistemin egemen olduğu eyaletler | 9 | 10 | 19 | 7.407 |
| II. <i>Karışık</i> bir sistemin egemen olduğu eyaletler | 3 | 4 | 7 | 2.222 |
| III. <i>Emek-hizmeti</i> sisteminin egemen olduğu eyaletler | 12 | 5 | 17 | 6.281 |
| <i>Toplam</i> | <i>24</i> | <i>19</i> | <i>43</i> | <i>15.910</i> |

[sayfa 172]

Demek ki, salt Rus eyaletlerinde, emek-hizmeti sistemi egemen olmasına karşın, bugün, bir bütün olarak Avrupa Rusyası'nda, kapitalist toprak beyi çiftçilik sisteminin egemen olduğu kabul edilmelidir. Üstelik, tablomuz, bu egemenliğin çok eksik bir görünümünü yansıtmaktadır, çünkü, eyaletlerin I. Grubu, emek-hizmeti sisteminin hiç uygulanmadığı bazı eyaletleri de kapsarken (örneğin, Baltık [sayfa 173]

leti, 4 batı eyaleti (Kovno, Vilna, Grodno ve Minsk), 3 güney-batı eyaleti (Kiev, Voliniya, Podolsk), 5 güney eyaleti (Kerson, Tauvida, Beserabya, Ekaterinoslav, Don), ve 1 güney-doğu eyaleti (Saratov); ondan sonra da, St. Petersburg. Moskova ve Yaroslavl eyaletleri gelmektedir. Grup II, Vitebsk, Mogilev, Smolensk, Kaluga, Voronej, Poltava ve Harkov eyaletlerini içerir. Grup III, geri kalan eyaletleri kapsar. – Daha kesin olabilmek için, Özel toprak sahiplerinin toprakları üzerindeki toplam ekili alandan, kiracılara ait olan tohum ekili alanı çıkarmak gerekir, ama böyle istatistikler mevcut değildir. Bu tip bir düzeltmenin, kapitalist sistemin egemenliği şeklindeki sonucumuzu pek az değiştireceğini de eklemeliyiz, çünkü kara-topraklar kuşağındaki toprak sahiplerine ait alanların büyük bir kısmı kiraya verilmektedir ve bu kuşakta bulunan eyaletlerde, emek-hizmeti sistemi egemendir.

eyaletleri), III. Grup, kapitalist sistemin en azından kısmen uygulanmadığı bir tek eyalet, ve bütün olasılıklar hesaba katıldığında, bir tek çiftlik mülkü bile içermemektedir. İşte bunun, Zemstvo istatistiklerine dayanılarak sergilenmesi (Raspopin, “Zemstvo İstatistiklerine Göre Rusya’da Özel Toprak Sahipleri Tarımı”, *Yuridişeski Vestnik*’den [“Yasal Haberci”], 1887, n° 11-12. n° 12, s. 634) [Tablo 57]:

[TABLO 57]

| Kursk Eyaletindeki Uyezdler | Emekçi Kiralayan Malikâneeler % | | Çiftlik Emekçisi Kullanan Malikâneeler % | |
|-----------------------------|---------------------------------|-------|--|-------|
| | Orta | Büyük | Orta | Büyük |
| Dmitrovsk | 53,3 | 84,3 | 68,5 | 85,0 |
| Fatej | 77,1 | 88,2 | 86,0 | 94,1 |
| Lgov | 58,7 | 78,8 | 73,1 | 96,9 |
| Sudja | 53,0 | 81,1 | 66,9 | 90,5 |

Son olarak, şunu da belirtmek gerekir ki, bazan emek-hizmeti sistemi kapitalist sistemle içice geçer ve onunla öylesine kaynaşır ki, birini Ötekinden ayırdetmek, hemen hemen olanaksız hale gelir. Örneğin, bir köylü, karşılığında belli sayıda gün çalışmayı yükümlenerek, kirayla bir parça toprak tutar (bildiğimiz gibi, bu çok yaygın bir uygulamadır; bir sonraki bölümdeki örneklere bakınız). Böyle bir “köylü” ile, belli sayıda gün için çalışmayı yükümlenerek bir toprak parçası alan, Batı Avrupa ya da Ostsee “çiftlik emekçisi” arasında bir ayrım çizgisini nasıl çekeceğiz? Yaşam, temel nitelikleri karşıtları oluşturan iktisat sistemlerini, kendi içlerinde olağanüstü bir biçimde, derece derece birleştiren biçimler yaratır. “Emek-hizmeti” sisteminin nerede bittiğini, “kapitalizmin” nerede başladığını söylemek olanaksızlaşır.

Çağdaş toprakbeyi tarımın bütün çeşitli biçimlerinin, iki sisteme – çeşitli birleşimlerde, emek-hizmeti ve kapitalist sistemlere indirgendiği yolundaki temel gerçeği saptadıktan sonra, bu iki sistemin iktisadî bir tanımını vermeye geçeceğiz ve iktisadî evrimin genel hareketi içinde, bunlar-

dan hangisinin Ötekini saf dışı ettiğini saptayacağız. [sayfa 174]

III. EMEK-HİZMETİ SİSTEMİNİN TANIMI

Emek-hizmeti, daha önce, yukarda da görüldüğü gibi, son derece çeşitli biçimler alır. Bazan, köylüler, parasal bir ödeme karşılığında, kendi aletleriyle, toprak sahibinin tarlalarını ekmeyi yükümlenirler – “işe göre ücret”, “desiyatin işleri”⁷ “**dönem**” **ekimi**,^[85] (yani, bir desiyatinlik yazlık ekin, bir desiyatinlik güzlük ekin) vb.. Bazan da köylüler, ya bütün borç, ya da faizi karşılığında çalışmayı yükümlenerek borca tahıl ya da para alırlar.⁸ Bu biçim altında, genel olarak, emek-hizmeti sistemine özgü olan bir özellik büyük bir açıklıkla ortaya çıkar – bu tip emek kiralamanın, köleci, tefeci niteliği. Bazı hallerde, köylüler “başkasının mülküne tecavüz ettikleri için” çalışırlar (yani, büyükbaş hayvanların başkasının toprağına haksız yere girmeleri karşılığında, ya sayla saptanan cezayı çalışarak ödemeyi yüklenirler) ya da sadece “saygı nedeniyle” (bkz: Engelhardt, *loc. cit.*, 56) yani, bedavadan, ya da bir kadeh içki karşılığında çalışırlar ki, toprak beyinin vereceği öteki “işleri” kaybetmesinler. Son olarak, ya yarıcılık biçiminden ya da doğrudan doğruya kirayla tutulan toprak için, kullanılan yerler vb. için çalışma biçiminde toprak karşılığında emek-hizmeti çok yaygındır. Kirayla tutulan toprak için ödeme, çoğu kez, çok değişik biçimler alır, hatta bunlar bazan birleşirler, öyle ki, pararan-tın yanısıra, aynı rantı ve “emek-hizmeti”ni de görürüz. İşte birkaç örnek: her desiyatin için, ekilmek üzere 1½ desiyatin + 10 yumurta + 1 tavuk + 1 günlük kadın emeği; 43 desiyatinlik yazlık ekin toprağı için desiyatin başına nakit olarak

⁷ *Ryazan Eyaletine Ait İstatistikî Sonuçlar.*

⁸ *Moskova Eyaletine Ait İstatistikî Sonuçlar*, c. V, Kısım I, Moskova 1879, s. 186489. Bu kaynakları sadece örnek olarak veriyoruz. Köylü tarımı ve özel toprak sahibi tarımına ilişkin bütün yazınımızda, buna benzer bir yığın bilgi bulunacaktır.

12 ruble ve 51 desiyatinlik güzlük ekin toprağı için desiyatin başına nakit olarak 16 ruble + şu kadar yulaf yığınının, 7 sert buğday yığınının ve 20 çavdar yığınının harmanlanması + 5 desiyatından az olmayan kirayla tutulan toprakların desiyatin başına 300 araba yükü düşmek üzere kendi hayvanlarına ait gübreye gübrenmesi (Karişev, *Kirayla Tutmalar*, s. 348). Bu durumda köylünün gübresi bile, özel toprak sahibinin çiftliğini oluşturan parçalardan biri haline dönüştürülmüştür. Emek-hizmetinin, yaygın ve çeşitli niteliğı, onu belirtmek için kullanılan terimlerin ^[sayfa 175] çokluğundan anlaşılır: *otrabotki, otbuçi, otbuçtki, barsçına, basarinka, posobka, panşçına, postupok, viyemka* vb. (*ibid.*, 342). Bazan köylü, “mal sahibinin buyuracağı her işi” yapacağına (*ibid.*, 346) ya da “onu dinleyeceğine”, ona “kulak vereceğine”, “yardım edeceğine” söz verir. Emek-hizmeti, “kırsal yaşamdaki bütün iş dönemlerini kapsar. Emek-hizmeti olaraktır ki, tarla ekimi, tahıl ve saman kaldırılmasına ilişkin bütün işlemler yapılır, odun hazırlanır, yükler taşınır” (346-347), damlar ve bacalar onarılır (354, 348), ve kümes hayvanları ve yumurta getirilmesi yükümlenilir. St. Petersburg eyaleti, Gdov uyezdini inceleyen bir araştırmacı, çok haklı olarak, karşılaşılabilecek emek-hizmeti tiplerinin “eski, Reform-öncesi, angarya niteliğinde” olduğunu belirtiyor (349).⁹

Özellikle ilginç bir emek-hizmeti biçimi de, toprak karşılığında emek-hizmeti, yani, emek-hizmeti ile kiralama ve kiranın aynı olarak ödenmesi denen şeydir.¹⁰ Bundan ön-

⁹ Marx'ın *Kapital*'in c. III, 47. Bölümünde belirttiğı, tanımdaki temel kapitalizm-öncesi ilişki biçimlerinin, Rusya'daki çok çeşitli emek-hizmeti biçimlerini ve her türden ek ödemelerle, kirayla toprak tutma biçimlerini, tümüyle kapsamı dikkate değer bir husustur. Bundan önceki bölümde, üç temel biçim olduğunu belirtmiştik: (1) emek-rant, (2) aynı-rant ve, (3) para-rant. Bu yüzden, Marx'ın, toprak-rantı ile ilgili bölümde, örnekleme için, özellikle Rus verilerini istemesi çok doğaldır.

¹⁰ *Zemstvo İstatistikî Araştırma Sonuçları*'na göre, (c. II), köylülerce kirayla tutulan bütün toprakların, %76'sı karşılığında para, %3-7'si karşılığında emek-hizmeti, %13-17'si karşılığında ürünün bir bölümü ve nihayet %2-3'u karşılığında farklı yöntemlerin bir bileşimi ile ödeme yapılmaktadır.

ceki bölümde köylülerin kirayla toprak tutmalarında, kapitalist ilişkilerin nasıl kendini gösterdiğini gördük; burada ise, sadece angarya iktisadının bir kalıntısı olan¹¹ ve bazan, farkedilmeden, ufak toprak parçaları dağıtarak, malikâneye tarım işçileri sağlama biçiminde, kapitalist sisteme geçen, “kirayla tutmayı” görüyoruz. Zemstvo istatistikleri, bu tip “kirayla tutma ile”, kiraya verenin kendi yaptığı çiftlik arasındaki bu bağıntıyı, hiç bir kuşkuyla yer vermeyecek biçimde saptıyor. “Özel toprak sahiplerine ait malikânelerde, kendi yaptıkları çiftçiliğin gelişmesiyle, bu mal sahipleri, *bir işçi arzının gereken zamanda var olmasını garantilemek* zorunda kaldılar. Bu yüzden birçok yerlerde bunlar arasında, emek-hizmeti temeli üzerinde ya da emek-hizmeti ile birlikte, ürünün bir kısmı karşılığında, köylülere toprak dağıtma eğilimi başgösterdi. ...” Bu çiftçilik sistemi “... oldukça yaygındır. [sayfa 176] Kiraya verenler ne kadar çok, bizzat kendileri çiftçilik yaparlarsa, kiraya verilecek toprak miktarı o kadar küçük ve bu tip topraklara olan talep o kadar büyük olur, bu toprak kiralama biçimi de o kadar yaygın olarak gelişir.” (*İbid.*, s. 226; bkz: ayrıca 367.) Demek ki, burada toprak sahibinin kendi çiftliğini bırakmadığı çok Özel türde bir kirayla tutma görüyoruz; ama, *özel toprak sahibinin yaptığı ekimin gelişmesini* yansıtan şey, elde tutulan alanın genişletilmesi vasıtasıyla, köylü çiftliğinin sağlanmasını değil, *köylünün bir tarım emekçisine dönüşmesini* yansıtır. Bundan önceki bölümde gördük ki, köylüye ait çiftlikte, kirayla toprak tutma çelişkili bir anlam taşır: bazıları için bu, çiftliklerindeki kârlı bir genişlemedir; başkaları için ise, müthiş bir ihtiyaç yüzünden yapılan bir iş. Şimdi ise görüyoruz ki, toprak beyine ait çiftlikte de, toprağın kiraya verilmesi çelişkili bir anlam taşır: bazı durumlarda bu, kira ödenmesi karşılığında, çiftliğin bir başka kişiye devri-

¹¹ Karş: s. 134'teki[bu kitabın 171-172. sayfalarındaki] dipnottaki [4] örnekler. Angarya iktisadı mevcutken, toprak beyi, köylü kendisi için çalışsın diye, köylüye toprak verirdi. Toprak, emek-hizmeti temeli üzerinde kiralandığında, sorunun iktisadî yönünün aynı olduğu ortadadır.

dir; öteki durumlarda ise bu, kişinin kendi çiftliğini yürütmek için kullandığı, kişinin malikânesine insan gücü sağlayan bir yöntemdir.

Emek-hizmetinde, emek karşılığı ödeme sorununa geçelim. Çeşitli kaynaklardan alınan veriler, emek-hizmeti ve bağımlılık temeli üzerinde kiralanan emek için yapılan ödemenin, her zaman, kapitalist, “özgür” kiralama durumundakinden *düşük* olduğu gerçeğini doğrulamakta birleşiyorlar. Bunun birinci kanıtı şudur: aynı-rant, yani emek-hizmeti ve yarıcılığa (ki bunun, sadece emek-hizmeti ve bağımlı çalışma olduğunu az önce gördük) dayanan rant, her yerde, bir genel kural olarak, para-ranttan *daha pahalı*, çok daha pahalı (*İbid.*, s. 250), bazan onun iki katıdır (*İbid.*, 356, Rjev uyezdi, Tver eyaleti). İkincisi, aynı-rant, en büyük ölçüde, yoksul köylü grupları arasında gelişmiştir (*İbid.*, 261 ve devamı). Bu, salt ihtiyaçtan doğan bir kirayla toprak tutmadır, bu yoldan, ücretli tarım işçisi haline dönüşmeye artık direnemeyen köylünün, kirayla toprak tutması halidir. Halihazırda yerinde köylüler, para karşılığında kirayla toprak tutmak için ellerinden gelen her şeyi yaparlar. “Kıracı, kirasını para olarak ödemek ve böylece başkalarının toprağını kullanmanın maliyetini düşürmek için her fırsattan yararlanır” (*İbid.*, 265) – ve yalnızca kirayla toprak tutmanın maliyetini düşürmek için değil, bağımlı çalışmadan kaçmak için de diye eklememiz gerekir. Don Rostovu uyezdiinde, *köylünün hasattan aldığı payda azalma olmasına karşın*, kiralalar yükseldikçe, para-ranttan vazgeçilip **skopşçina**'ya^[86] başvurulması şeklinde dikkate değer bir alay görülmektedir. (*İbid.*, s. 266.) Köylüyü tamamen yıkan ve onu bir çiftlik emekçisi haline döndüren aynı-rantın anlamını, bu olay tam ^[sayfa 177] bir açıklıkla sergilemektedir.¹² Üçüncüsü, emek-hizme-

¹² Kirayla toprak tutmaya ilişkin son verilerin Özeti (Bay Karişev, *Hasatların Etkisi* vb., c. 1, adlı yapıtında) şu gerçeği tamamen doğrulamıştır: köylüleri, yarıcılık ya da emek-hizmeti temeli üzerinde kirayla toprak tutmaya iten şey, yalnızca ihtiyaçtır ve aynı-rant her yerde köylü için kıyas kabul etmez bir biçimde nakit-ranttan daha pahalı olduğun-

ti ile kiralama ve kapitalist “özgür” kiralama durumlarındaki, emeğin fiyatı doğrudan doğruya karşılaştırıldığında, sonuncunun daha büyük olduğu görülür. Tarım Bakanlığının, yukarıda aktarma yaptığımız, *Kıralanmış Emek* vb. adlı yayınında, güz ekini ekilen bir desiyatinlik toprağın, köylünün kendi aletleriyle tam ekimi için, ortalama ücretin 6 ruble olduğu hesaplanmıştır (merkezî kara-topraklar kuşağına ait 8 yıllık veriler, 1883-1891). Ama, eğer, aynı miktar işin, emek kiralınması temeli üzerinde maliyetini hesaplayacak olursak, atın yaptığı işi hesaba katmadan, yalnızca emekçinin

dan (s. 342-346), hali-vakti yerinde köylüler, para karşılığında kirayla toprak tutmayı tercih ederler (s. 317-320). Ancak, bütün bu gerçekler, Bay Karışev’in, durumu, sanki “yoksul köylü ... ekili alanların başkalarının toprağıyla, yarıncılık temeli üzerinde biraz genişletmekle yiyecek ihtiyacını daha iyi karşılayabilecekmış” gibi sunmasını engellemiştir (321). İşte “doğal ekonomi” lehinde bir tarafgirlik, inşam böyle görülmemiş düşüncelere sürükler! Aynı-rant ödemenin, nakit ödemededen daha pahalı olduğu, bunun tarımda bir tür aynı ücret sistemi oluşturduğu, köylünün tamamen yıkıma uğradığı ve bir çiftlik emekçisine dönüştüğü tanıtılmış bulunuyor — ama gene de bizim iktisatçı, “yiyeceklerin” iyileşmesinden söz ediyor! Kiranın, ürünün yarısıyla ödenmesi, izninizle, “kırsal nüfusun muhtaç kesiminin” kirayla toprak tutarak, toprak edinmesine “... yardım eder” (320). Bizim iktisatçı, en kötü koşullarla, köylünün bir çiftlik emekçisine dönüşmesi koşuluyla toprak edinmeye, “yardım” adını veriyor. Ortaya şu soru çıkıyor: “kırsal nüfusun muhtaç kesimine” bu türden “yardıma” her zaman hazır olmuş ve şimdi de hep hazır olan, Rus narodnikleri ile, Rus tarımcıları arasında ne fark var? Bu arada, ilginç bir örnek verelim. Besarabya eyaleti, Kotin uyezğinde, bir yarıncının ortalama günlük kazancının 60 köpek olduğu, yaz mevsiminde bir gündelikçininkinin ise 35-50 köpek olduğu hesaplanmıştır. “*Ne de olsa bir yarıncının kazancının, bir çiftlik emekçisinininkinden daha yüksek olduğu* görülmektedir.” (344; italikler Bay Karışev’e aittir.) Bu “ne de olsa” lafı, pek tipiktir. Ama, çiftlik emekçisinden farklı olarak, yarıncı, çiftlik için masraf yapar, öyle değil mi? Bir ata ve koşum takımına sahip olması gerekir, öyle değil mi? Neden bu masraflar hiç hesaba katılmıyor? Besarabya eyaletinde, yazın, ortalama günlük ücret 40-77 köpek olduğu halde (1883-1887 ve 1888-1892), atı ve koşum takımı olan bir emekçinin ortalama ücreti, 124-180 köpektir (1883-1887 ve 1888-1892). Çiftlik emekçisi, “ne de olsa” yarıncıdan daha çok kazanıyor gibi “görünmüyor mu?”. Besarabya eyaletinde, 1882-1891 döneminde, kendi atı olmadan çalışan bir emekçinin ortalama günlük ücreti 67 köpek olarak hesaplanmıştır (*ibid.*, 178).

yaptığı işin 6 ruble 19 köpeklik olduğunu buluruz (atın yaptığı iş için ödenen miktar, 4 ruble 50 köpekten aşağı kabul edilemez, *loc. cit.*, 45). Derleyici, haklı olarak, [sayfa 178] bunun “kesinlikle anormal” olduğunu düşünmektedir (*ibid.*). Biz, sadece şunu saptayacağız: salt kapitalist kiralama durumunda, emek için yapılan ödemenin, her türlü bağımlılık ilişkisi altında ve diğer kapitalizm-öncesi ilişkiler altında yapılan ödemedен daha büyük olduğu gerçeği, yalnızca, tarım için değil, sanayi için de, ve yalnızca Rusya’da değil, başka ülkelerde de geçerlidir. Bu soruna ilişkin daha kesin ve daha ayrıntılı veriler şunlardır (*Saratov Uyezdine Ait İstatistikî Sonuçlar*, c. I, Kısım III, s. 18-19. Bay Karişev’in *Kirayla Tutmalar* adlı yapıtından aktarılmıştır s. 353). (Bkz: Tablo [58].) [sayfa 179]

[TABLO 58]
BİR DESİYATİNİ EKMEK İÇİN ÖDENEN ORTALAMA FİYAT
(RUBLE OLARAK)
SARATOV UYEZDİ

| İş Kategorisi | Kış Sözleşmesinde Ücretlerin %80-%100’ü Önceden Ödenecek | Ekilebilir Toprağın Kirayla Tutulması İçin Emek-Hizmeti Altında | | Kiralanan Emek | |
|--|--|---|----------------------------|-------------------------------|-------------------------------|
| | | Yazlı Sözleşme Koşullarına Göre | Kiracıların Sözlerine Göre | Kiralayanların Sözlerine Göre | Kiralananların Sözlerine Göre |
| Tam ekim ve hasat, araba ile taşıma ve harman dövme ile birlikte | 9,6 | – | 9,4 | 20,5 | 17,5 |
| Aynı şey, harman dövme olmaksızın (ilkbahar ürünleri) | 6,6 | – | 6,4 | 15,3 | 13,5 |
| Aynı şey, harman dövme olmaksızın (güz ürünleri) | 7,0 | – | 7,5 | 15,2 | 14,3 |
| Çift sürme | 2,8 | 2,8 | – | 4,3 | 3,7 |
| Hasat (biçme ve araba ile taşıma) | 3,6 | 3,7 | 3,8 | 10,1 | 8,5 |
| Hasat (taşıma olmaksızın) | 3,2 | 2,6 | 3,3 | 8,0 | 8,1 |
| Tırpanla biçme (taşıma olmaksızın) | 2,1 | 2,0 | 1,8 | 3,5 | 4,0 |

Böylece emek-hizmeti altında (tıpkı, tefecilikle birleşmiş bağımlı kiralama altında olduğu gibi), emek için ödenen fiyatlar, genellikle kapitalist kiralama altındaki fiyatların yansımasıdır.¹³ Emek-hizmetini ancak o bölgede bulunan ve “bir parça toprak verilmesi” gereken bir köylü yükümlenebileceğinden, ödenen miktardaki bu büyük düşüş, verilmiş-toprağın, aynı-ücret olarak taşıdığı önem açıkça belirtmektedir. Böyle durumlarda, verilmiş-toprak parçası, bugüne kadar, toprak beyine ucuz emek arzını, “garantileyen” bir araç olarak görev yapmaya devam etmiştir. Ama özgür ve “yarı-özgür”¹⁴ emek arasındaki fark, ödemedeki farklılıkla bitmiyor. Çok büyük önem taşıyan bir durum da, bu ikinci emek biçiminin, her zaman, kiralanan kişinin, kendisini kiralayana, kişisel bağımlılığını öngörmesidir, her zaman, “iktisadî baskı dışında baskı”nın, az ya da çok sürdürülmesini öngörmesidir. Engelhardt çok haklı olarak diyor ki, emek hizmeti ile geri ödemek üzere, borç para verilmesi, bu tip borçların daha güvenli oluşuyla açıklanır: köylüden, haciz yoluyla ödeme sağlamak zor bir iştir, “ama yetkililer, köylüyü üstlendiği işi yapmaya zorlayacaklardır, hatta kendi tahılı tarlada kalsa bile”, (*loc. cit.*, 216.) “Ancak yıllarca süren kölelik, bey için harcanan serf emeği”, çiftçinin bir başkasının buğdaylarını taşımak için kendi tahılını yağmur altında bırakmasına yol açan “kayıtsızlığı” (bu, yalnızca görünüştedir) “doğurabilmiştir”. (*İbid.*, 429.) Nüfusu, şu ya da bu biçimde oturduğu yere, “topluluğa” bağlamadan, yurttaşlık haklarında belli bir eksiklik ol-

¹³ Bundan sonra, örneğin, Prens Vasilçikov gibi bir narodniğin kapitalizmi eleştirilmesini gerici olarak nitelendirmekten başka ne yapabilir? Prens Vasilçikov dokunaklı bir biçimde “kiralananmış” sözcüğünün çelişkili olduğunu iddia ediyor, çünkü, kiralama, bağımsızlığın olmamasını öngörür; bağımsızlığın olmaması da “özgürlüğü” ortadan kaldırır. Bu narodnik kafalı toprak beyi, kuşkusuz, kapitalizmin bağımlı-bağımsız olmama yerine özgür-bağımsız olmamayı getirdiğini unutuyor.

¹⁴ Bay Karişev’in kullandığı bir ifade, *loc. cit.* Ne yazık ki, Bay Karişev, yarı-kölelikle kirayla toprak tutma, “yarı-özgür” emeğin yaşamasına “yardım etmektedir” sonucunu çıkarmamış!

madan, bir sistem olarak emek-hizmeti olanaksız olurdu. Kuşkusuz, emek-hizmeti sisteminin yukarıda tanımlanan özelliklerinin kaçınılmaz bir sonucu, düşük emek üretkenliğidir: emek-hizmeti sistemine dayanan çiftlik yöntemleri, ancak kalıp gibi değişmez olabilir; bağımlı köylünün emeği, kalite olarak serf emeğine yaklaşık bir şey olmaktan öteye gidemez.

Emek-hizmeti ve kapitalist sistemlerin birleşimi, bugünkü toprak beyi çiftçilik sistemini, iktisadî örgütlenmesinde, geniş-çaplı makineli sanayi gelişmeden önce, bizim tekstil sanayimizde hüküm [sayfa 180] süren sisteme benzer hale koymaktadır. Orada, işlemlerin bir kısmını, tüccar kendi aletleri ve ücretli işçilerle yapıyordu (ipliğin hazırlanması, kumaşın boyanması ve son işlemlerin yapılması vb.), işlemlerin diğer kısmı, tüccar için, onun malzemelelerini kullanarak çalışan köylü elsanatçılarının aletleriyle yapılıyordu. Burada işlemlerin bir kısmını, patronun aletlerini kullanarak ücretli işçiler yapıyor, öteki kısmı ise, başkalarının toprağında çalışan köylülerin emeği ve aletleriyle yapılıyor. Orada, sınaî sermaye ile tüccar sermayesi birleşmişti ve elsanatçıları, sermayenin baskısı altında ezilmenin yanı sıra, bağımlılığın subusta-zanaatçıların aracılığının, aynı-ücret sisteminin (*truck-system*) vb. yükünü de taşıyorlardı. Burada da, sınaî sermaye ile, tüccar ve tefeci sermayesi birleşmiş, yanı sıra da ödemelerdeki her türlü düşüşü ve üreticinin kişisel bağımlılığında yoğunlaşmayı getirmişti. Orada, ilkel el-emeği tekniğine dayanan bu geçici sistem, yüzyıllarca sürmüş ve otuz yıl kadar süre içinde, geniş-çapta makineli sanayi tarafından yerle bir edilmiştir; burada da, emek-hizmeti, hemen hemen Rus'un doğuşundan beri geleneksel tekniği sürdürerek devam etmektedir (toprak sahipleri ta *Russkaya Pravda*^[87] zamanında, soylu-olmayan köylüleri bağımlılığa zorlamışlardır) ve ancak Reform-sonrası dönemde yerini hızla kapitalizme terk etmeye başlamıştır. Her iki halde de, eski sistem, sadece üretim biçimlerinde (ve dolayısıyla bütün toplumsal ilişkilerde) durgunluk ve

Asyatik yaşam biçiminin egemenliği anlamına gelir. Her iki halde de, yeni kapitalist ekonomi biçimleri, yapılarındaki bütün çelişkilere karşın, büyük bir ilerleme teşkil ederler.

IV. EMEK-HİZMETİ SİSTEMİNİN ÇÖKÜŞÜ

Şimdi şu soru ortaya çıkıyor: emek-hizmeti sisteminin, Reform-sonrası Rusya iktisadı ile bağıntısı nedir?

Her şeyden önce, meta ekonomisindeki büyüme, emek-hizmeti sistemi ile çatışır, çünkü sonucusu doğal ekonomiye, değişmeyen tekniğe, toprak beyi ile köylü arasında kopmaz bağlara dayanır. Bu nedenledir ki, bu sistem, eksiksiz biçimiyle, tümüyle uygulanamaz bir sistemdir ve meta ekonomisinde ve ticarî tarımdaki her ilerleme bunun uygulanabilme koşullarını sarsar.

Bundan sonra, şu durumu hesaba katmamız gerekir. Yukarıda anlatılanlardan bugünkü toprakbeyi tarımında uygulanan biçimiyle, emek-hizmetinin iki tipe ayrılması gerektiği sonucu çıkar: (1) ancak çeki hayvanlarına ve aletlere sahip bir köylü çiftçinin ^[sayfa 181] yapacağı emek-hizmeti (örneğin “donem desiyatin” ekimi saban sürme vb.) ve (2) hiç alete sahip olmayan bir kır proletaryasının yapabileceği emek-hizmeti (örneğin yolma, biçme, yığma, harmanlama vb.). Açıktır ki, gerek köylü, gerekse toprakbeyi tarımı için, birinci ve ikinci tip emek-hizmeti karşıt anlamı taşır ve sonuncu tip, hiç sezilmeyen bir dizi geçişlerle kapitalizmle kaynaşarak, doğrudan doğruya kapitalizme geçişi oluşturur. Bizim yazınımızda emek-hizmetinden söz edilirken, genellikle bu ayrım yapılmaz. Oysa, emek-hizmetinin kapitalizm tarafından yok edilmesi süreci içinde, ağırlık merkezinin birinci tip emek-hizmetinden ikincisine kayması büyük önem taşır. İşte, *Moskova Eyaletine Ait İstatistikî Sonuçlar*’dan bir örnek: “Malikânelerin çoğunda ... tarlaların ve ürünlerin ekimi, yani dikkatli yapılıp yapılmamaları haşatı etkileyen işler, düzenli işçiler tarafından yapılırken,

hasat, yani zamanında ve hızla yapılması birinci derecede önemli olan işler, borç para karşılığında ya da otlağın veya başka yerlerin kullanılması karşılığında komşu köylülere verilir.” (c. V, Kısım 2, s. 140.) Bu tip çiftliklerde İşçilerin çoğu, emek-hizmetine göre kiralanır, ama kapitalist sistem kuşkusuz egemendir ve “komşu köylüler”, temelde, Almanya’daki onlar gibi toprak sahibi olan ve onlar gibi yılın belli bir kısmında ücret karşılığında çalışan “sözleşmeli gündelikçiler” gibi (yukarda bkz: s. 161, dipnot) kırsal işçilere dönüşmüşlerdir. Köylülerin sahip olduğu at ‘sayısının büyük ölçüde düşmesi, ve 90’ların kötü ürün yularının bir sonucu olarak atı olmayan ailelerin sayısının artması,¹⁵ emek-hizmetinin kapitalist sistem tarafından yok edilmesi sürecinin hızlanmasında, büyük bir rol oynamıştır.¹⁶ [sayfa 182]

Nihayet, emek-hizmeti sistemindeki çöküşün en önemli nedenlerinden biri, köylülükteki farklılaşmada aranmalıdır. (*Birinci* tipteki) emek-hizmeti ile köylülüğün orta grubu arasındaki bağıntı açık ve –yukarda görmüş ol-

¹⁵ 48 eyaletteki 1893-1894 at sayımları, bütün at sahiplerinin elindeki atların sayısında %9,6’lık, at sahibi kişilerin sayısında ise 28.321’lik bir düşüş olduğunu göstermektedir. Tambov, Voronej, Kursk, Ryazan, Orel, Tula ve Nijni-Novgorod eyaletlerinde, 1888 ve 1893 arasında, atların sayısındaki düşüş %21,2 idi Kara-topraklar kuşağının diğer yedi eyaletinde, 1891 ve 1893 arasındaki düşüş %17 idi. Avrupa Rusyası’nın 38 eyaletinde, 1888-1891’de, 7.922.260 köylü ailesi vardı, bunların, 5.736.436’sı at sahibi idi; 1893-1894’te, bu eyaletlerde 8 288 987 aile vardı, bunların 5.647.233’ü at sahibi idi. Dolayısıyla, at sahibi olan ailelerin sayısında 89.000’lik bir azalma olurken, atı olmayan ailelerin sayısında 456.000’lik bir artış olmuştur. Atı olmayan aileler yüzdesi %27,6’dan %31,9’a çıkmıştır. (*Rusya İmparatorluk İstatistikleri*, XXXVII, St. Petersburg 1896) Yukarda gösterdik ki, Avrupa Rusyası’nın 48 eyaletinde, atı olmayan aileler sayısı, 1888-1891’de 2,8 milyondan, 1896-1900’de 3,2 milyona – yani %27,3’ten %29,2’ye çıkmıştır. Dört güney eyaletinde (Beserabya, Ekaterinoslav, Taurida, Kerson) atı olmayan aileler sayısı, 1896’da 305.800’den, 1904’te 341.600’e yani %34,7’den %36,4’e çıkmıştır. (2. *başlığa not*.)

¹⁶ Ayrıca karşı: S. A. Korolenko, *Kiralanmış Emek*, vb., s. 46-47, burada, 1882 ve 1888 at sayımlarına dayanılarak, nasıl köylülerin elindeki at sayısındaki düşüşün yanısıra, özel toprak sahiplerinin elindekinin de bir artışın ortaya çıktığına dair örnekler verilmektedir.

duğumuz gibi- önseldir ve Zemstvo istatistikleriyle tanımlanabilir. Örneğin, Voronej eyaleti, Zadonsk uyezidine ait özet, köylülüğün çeşitli gruplarında, götürü-iş yapan çiftlik sayısına ilişkin sonuçlar verir. İşte, yüzde olarak veriler şöyledir [Tablo 59]:

[TABLO 59]

| Aile Grupları | Gruptaki Toplam Köylüler İçinde, Götürü İş Alan Köylüler Yüzdesi | Toplam Üzerinden % | |
|-------------------|--|--------------------|------------------------|
| | | Aile Sayısı | Götürü İş Alan Aileler |
| Atı olmayan | 9,9 | 24,5 | 10,5 |
| 1 atı olan | 27,4 | 40,5 | 47,6 |
| 2-3 atı olan | 29,0 | 31,8 | 39,6 |
| 4 atı olan | 16,5 | 3,2 | 2,3 |
| <i>Uyezd için</i> | <i>23,3</i> | <i>100</i> | <i>100</i> |

Yukardan açıkça anlaşılmaktadır ki, iki uçtaki gruplarda, götürü-işe katılma daha az görülür. Götürü-iş alan aileler yüzdesinin en büyük olduğu grup, köylülüğün orta grubudur. Zemstvo istatistik özetlerinde götürü-iş, sık sık genel olarak “tarımsal dışarı işler” kategorisine dahil edildiğinden, dolayısıyla, burada, orta köylülüğün tipik “tarımsal dışarı işler”inden bir örnek görüyoruz – tıpkı bir önceki bölümde, köylülüğün alt ve üst gruplarının tipik “tarımsal dışarı işlerini tanıyışımız gibi. Orada incelenen “tarımsal dışarı iş” tipleri, kapitalizmin gelişimini ifade eder (ticarî ve sınaî kuruluşlar ve işgücünün satılması), oysa burada sözünü ettiğimiz “tarımsal dışarı iş” tipi, tam tersine, kapitalizmin geriliğini ve emek hizmetinin egemenliğini ifade eder (eğer, toplam “götürü-iş” içinde egemen olan işlerin, birinci tip emek-hizmetine dahil ettiğimiz türden işler olduğunu varsayarsak). [sayfa 183]

Doğal ekonominin ve orta köylülüğün çöküşü ne kadar büyük olursa, emek-hizmeti de kapitalizm tarafından o kadar güçlü bir biçimde yok edilmek zorundadır. Doğal olarak, hali-vakti yerinde köylülük, emek-hizmeti sistemi için bir temel görevi yapamaz, çünkü köylüyü en az ödeme ya-

pılan işleri, kendi çiftliği için yıkım olan işleri üstlenmeye iten şey, yalnızca tam bir yoksulluktur. Ama, kır proletaryası da emek-hizmeti sistemi için aynı ölçüde uygun değildir, ancak başka bir nedenden ötürü: kendine ait bir çiftliğe sahip olmayan ya da acınacak bir parça toprağı olan kır proletaryası, toprağı, “orta” köylü kadar bağlanmamıştır ve bunun sonucu olarak da, bir başka yere gitmek ve “özgür” koşullarda, yani daha yüksek ödemenin yapıldığı ve bağımlılığın tümüyle kalktığı bir durumda, ücret karşılığı çalışmak, onun için çok daha kolaydır. Bizim tarımcıların, kentlere gitmek için ya da genel olarak “dışarı işler” için, yerlerini bırakan köylülere karşı duydukları evrensel hoşnutsuzluk, köylülerin “çok az bağılılığı” olduğu yolunda yakınmaları, buradan doğuyor (aşağıda bkz: s. 221). Salt kapitalist ücretli emeğin gelişmesi, emek-hizmeti sistemini ta kökünden yıkmaktadır.¹⁷

¹⁷ İşte özellikle çarpıcı bir örnek: Zemstvo istatistikçileri, Ekaterinoslav eyaleti, Bakmut uyezdidin çeşitli kısımlarında, para karşılığı kirayla tutma ile, aynı olarak kirayla tutmanın, birbirlerine kıyasla etkilerini şöyle anlatıyorlar:

“Para karşılığı kirayla tutma, en çok ... tuz ve kömür madeni bölgelerinde ve en az da bozkırlarda ve salt tarımsal alanlarda yaygındır. Köylüler, genel olarak, başkaları için çalışmaya istekli değildir ve özellikle, Özel malikânelerdeki, sıkı ve az ücret verilen işleri kabul etmeye gönülsüzdürler. Kömür madenlerinde, cevher-madeciliğinde ve genel olarak metalürjide, iş, ağır ve işçinin sağlığı için zararlıdır, ama genel olarak söylersek, daha iyi ödeme yapılmakta ve bu işler, nakit aylık veya hafatalık ücret olma umudu ile işçiyi kendine çekmektedir; çünkü işçi, toprak beyinin malikânesinde çalıştığı zaman, çoğunlukla para almaz, bunun nedeni, onun, orada ya kirayla tutmuş olduğu bir ‘lokma’ toprak karşılığında, ya da ödünç aldığı saman veya tahıl karşılığında” çalışıyor olması, ya da, günlük ihtiyaçlarını vb. karşılayabilmek için ücretini önceden almanın yolunu bulmuş olmasıdır.

“Bütün bunlar, işçiyi malikânelerde çalışmaktan kaçınmaya iter, ve işçi, toprak beyinin ‘malikânesinden’ başka bir yerde para kazanma fırsatı olduğu zaman, malikânelerde çalışmaz. Ve bu fırsat, en çok, işçilere ‘iyi’ para ödenen, birçok madenlerin bulunduğu yerlerde ortaya çıkar. Köylü, madende kazandığı ‘para’ ile, bir malikâne çalışmayı üstlenmeden, kirayla toprak tutabilir ve böylece para ile kiralama ağırlık kazanır.” (*Zemstvo İstatistikî Araştırma Sonuçları*, c. II, s. 265.) Öte yandan, uyez-

Köylülüğün farklılaşması ile emek-hizmetinin kapitalizm tarafından yok edilmesi arasındaki bu kopmaz bağa – teoride çok açık olan bu bağa– toprak beylerine ait malikâne-lerdeki çeşitli çiftçilik yöntemlerini gözlemleyen tarım yazarlarının, çok önceden değinmiş olduklarını belirtmek büyük önem taşır. Prof. Stebut, 1857 ve 1882 [sayfa 184] arasında Rus tarımı üzerine yazdığı makaleler koleksiyonuna ait Önsözde şöyle diyor: “Topluluk köylüsü tarımında, *çiftçi sanayiciler, çiftlik emekçilerinden farklılaşmaktadır*. Büyük çapta çiftçiler haline gelen birinciler, çiftlik emekçisi kullanmaya başlıyorlar ve çoğu kez ekin altınların] biraz büyütme-yi ya da çoğu halde götürü-iş alma dışında bir yolla yapılmayan otlak topraklarını kullanma hakkını elde etmeyi kesinlikle gerekli görmedikçe götürü-iş almayı bırakıyorlar, öte yanda ise, sonuncular, atları olmadığından hiç götürü-iş almazlar. *Dolayısıyla da, ücretli emeğe dayanan çiftçiliğe geçişin, hem de hızlı bir geçişin gerektiği ortadadır*, çünkü hâlâ desiyatin başına götürü-iş alan köylüler, atlarının zayıf durumu ve üstlendikleri işlerin çoğunluğundan ötürü, gerek kalite, gerekse zamanında gerçekleştirme açısından kötü işler çıkarmaya başlarlar.” (s. 20.)

Bugünkü Zemstvo istatistik malzemesinde de köylülüğün yıkımının, emek-hizmeti sisteminin kapitalizm tarafından yokedilmesine yol açtığı gerçeğine değinilmektedir. Örneğin Orel eyaletinde, tahıl fiyatlarındaki düşüşün, birçok kiracıları yıktığı ve toprak sahiplerinin kapitalist çizgide ekilen alanları artırmak zorunda kaldığı gözlemlenmiştir.

din, sınaî nitelikte olmayan, bozkır bölümlerinde *skopşçina* ve emek-hizmeti temeline dayanan, kirayla toprak tutma egemen olur.

Demek ki, köylü, emek hizmetinden kurtulmak için madenlere bile kaçmaya hazır! Nakit olarak zamanında ödeme, kiralamanın kişilere bağlı olmayan biçimi, düzenli çalışma saatleri, işçiyi öylesine kendine çeker ki, yeraltındaki madeni bile, tarıma, bizim narodniklerin pek sevimli buldukları tarıma yeğ tutarlar. Bütün sorun şu ki, köylü, acı deneyiyle, tarımcıların ve narodniklerin idealize ettikleri emek-hizmetinin gerçek değerini bilmektedir, salt kapitalist ilişkilerin bundan ne kadar daha iyi olduğunu bilmektedir.

“Toprak beyleri tarafından ekilen alandaki gelişmeyle birlikte, her yerde, götürü-iş yerine düzenli çiftlik işçisinin emeğini koymaya ve köylülere ait aletleri kullanmayı kaldırmaya doğru bir eğilim ... modern aletleri kullanarak toprağın ekimini iyileştirmeye, ot ürünleri yetiştirmeye ... çiftçilik sistemini değiştirmeye, çiftlik hayvancılığını yayma ve geliştirmeye ve kârlı bir hale getirmeye doğru bir eğilim görülür.” (1887-88 İçin Orel Eyaletine Ait Tarım Özeti, s. 124-126; P. Struve'nin *Eleştirel Sözleri*'nden aktarılmıştır, s. 242-244.) Poltava eyaletinde, 1890'da, tahıl fiyatları düşüken, “köylülerin, kirayla toprak tutmalarının, ... bütün eyalette azaldığı” görülmüştü. “... Dolayısıyla, birçok yerlerde tahıl fiyatlarındaki ^[sayfa 185] büyük düşüşe karşın, toprak sahiplerinin, düzenli emek kullanarak ettikleri alanda bir artış olmuştu.” (*Hasatların Etkisi*, vb., I, 304.) Tambov eyaletinde, atların yaptığı iş için ödenen fiyatlarda önemli bir artış olduğu görülmüştü; 1892-94 dönemindeki üç yıl için, bu fiyatlar 1889-1891 dönemindeki üç yıla ait fiyatlardan %25-30 fazla idi. (*Novoyeslovo*, 1895, n° 3, s. 187.) Köylülere ait atların sayısındaki azalmanın doğal bir sonucu olan, atların yaptığı işin maliyetindeki bu artış, emek-hizmetinin kapitalist sistem tarafından tarımdan atılmasına neden olur.

Kuşkusuz, emek-hizmetinin, kapitalizm tarafından ortadan kaldırıldığını tanıtlamak için, bu ayrı ayrı kaynakları kullanmak niyetinde değiliz: bu konu üzerinde hiç bir kesin istatistik yoktur. Biz, bunları, yalnızca, köylülüğün farklılaşması ile, emek-hizmetinin kapitalizm tarafından ortadan kaldırılması arasında bir *bağıntı* olduğunu göstermek için kullanıyoruz. Bu ortadan kaldırmanın sürdüğünü çürütülmez bir biçimde kanıtlayan, genel ve geniş çapta veriler, tarımda makine kullanımına ve özgürce kiralanan emek kullanımına ilişkindir. Ama, bu verilere geçmeden önce, narodnik iktisatçıların, Rusya'daki özel toprak sahiplerinin yaptığı çağdaş çiftçilik üzerine görüşlerini ele alalım.

V. SORUNA NARODNİK YAKLAŞIM

Emek-hizmeti sisteminin, sadece, angarya iktisadının bir kalıntısı olduğu hususunu narodnikler bile yadsımıyor. Tam tersine, Bay N. –on (*Denemeler*, § IX ve Bay V. V., *Oteşestvenniye Zapiski*'deki, 1882, n° 8-9, “Köylü Tanımımız ve Fennî Tarım” adlı makalesinde özellikle açık bir biçimde) –kabul edilmişlerindeki genel biçim yeterli olmamakla birlikte– bu hususu kabul etmekte. Daha da şaşırtıcı olan şey, narodniklerin, mevcut özel toprak sahibi tarımının, emek-hizmeti ile kapitalist sistemlerin bir birleşimi olduğu ve dolayısıyla, birincisi ne kadar gelişmişse, ikincisinin o kadar zayıf olacağı, ya da bunun tersi yolundaki açık ve basit gerçeği kabul etmemek için ellerinden geleni yapmalarıdır. Narodnikler, bu sistemlerden herbirinin, emeğin üretkenliği, işçinin emeğinin ödenmesi, Reform-sonrası Rusya iktisadının temel özellikleri vb. ile olan ilişkilerini tahlil etmekten kaçınmaktadırlar. Sorunun bu temel üzerinde, *gerçekte yer alan “değişikliği”* kabul etme temeli üzerinde konulması, emek-hizmeti sisteminin kapitalizm tarafından gitgide ilerleyen bir biçimde yok edilmesinin kaçınılmaz olduğunu kabul etmek demektir. Narodnikler, bu sonuca ulaşmaktan kaçınmak için, [sayfa 186] *emek-hizmeti sistemini idealize etmekle* bile kalmamışlardır. Bu korkunç idealleştirme, toprakbeyi iktisadının evrimi konusundaki narodnik görüşlerin temel özelliğidir. Bay V. V., “zaferleri, onlar için en büyük yıkımla sonuçlanmış olsa da, halk ... tarım tekniğinin biçimi uğruna mücadelenin galibidir” diye yazacak kadar ileri gitmiştir (*Kapitalizmin Kaderi*, s. 288). Böyle bir “zaferi” kabul etmek, yenilgiyi kabul etmekten daha belgiğdir! Bay N. –on, angarya ve emek-hizmeti iktisadı altında, köylülere toprak dağıtılmasında, “üretici ile, üretim araçları arasında bağ kurma” “ilkesini” bulmuş, ama bu toprak dağıtımının, toprak beylerine, emek arzını garantileyen bir araç hizmeti görmesi yolundaki ufacak koşulu unutmamıştır. Belirtmiş olduğumuz gibi, Marx, kapitalizm-öncesi tarım sistemlerini ta-

nımlarken, genel olarak, Rusya’da mevcut olan *bütün* iktisadî ilişki biçimlerini tahlil etmiş ve küçük-çaplı üretimin ve gerek emek-rantı, gerek aynı-rant, gerekse para-rantta, köylü ile toprak arasında bir bağın gerekli olduğunu açıkça vurgulamıştır. Ama bu, bağımlı köylüye toprak dağıtılmasını üretici ile üretim araçları arasında ebedî bir bağ “ilkesi” durumuna yükseltmek, hiç aklına gelebilir miydi? Üretici ile üretim araçları arasındaki *bu* bağın, ortaçağ sömürsünün kaynağı ve koşulu olduğunu, teknik ve toplumsal durgunluğun temelini teşkil ettiğini ve zorunlu olarak, her türlü “iktisadî baskı dışında baskı”yı gerektirdiğini bir an bile unutmuş mudur?

Emek-hizmetinin ve bağımlılığın, tamamen buna benzer bir idealleştirmesini de, Bay Orlov ve Kablukov, Moskova Zemstvo *Sonuçlar*’ından, Podolsk uyezdiinde, Bayan Kostinskaya diye birinin çiftliğini model olarak aktarıyorlar (bkz: c. V, Kısım I, s. 175-176, ve c. II, s. 59-62, Bölüm II). Bay Kablukov’un görüşüne göre, bu çiftlik “işlerin, böyle bir karşılığı” (yani toprak beyi ve köylü tarımı arasındaki çıkarlar karşılığını) “önleyebilecek [aynen böyle!!] ve gerek köylü tarımı, gerekse özel tarım için bir gelişme [aynen böyle!] koşuluna ulaşmaya yardımcı olacak bir biçimde düzenlenebileceğini” tanıtlamaktadır, (c. V, Kısım I, s. 175-176.) Demek ki, köylülerin gelişme koşulu ... emek-hizmeti ve bağımlılıktan ibaret oluyor. Bunlar *hiç bir otlağa veya sığır alanına sahip değillerdir* (c. II, s. 60-61) –ki bu, Bay Narodniklerin onlara “sağlam” köylüler gözü ile bakmalarını engellemiyor– bu alanları kirayla tutarlar, bunun karşılığını mal sahibi kadına *çalışma ile* öder, “malikânesindeki bütün işleri ... baştan sona kadar, tam vaktinde ve hızla yaparlar”¹⁸.

Bu, doğrudan doğruya angarya hizmetinin bir kalıntısı olan bir [sayfa 187] iktisadî sistemin idealleştirilmesinin son sınırındır.

¹⁸ Karş: Volgin, *Op. cit.*, 280-281.

Bütün bu tür narodnik düşüncelerde kullanılan yöntemler çok basittir; yalnızca köylüye toprak verilmesinin, angarya ya da emek-hizmeti iktisadının koşullarından biri olduğunu unutmak yeter, yalnızca bu sözde “bağımsız” çiftçinin, emek-rant, aynî-rant ve para-rant ödemesi gerektiği koşulunu atlamamız yeter – ve “üretici ile üretim araçları arasındaki bağa” ilişkin “saf” fikre ulaşmış oluruz. Ama kapitalizm ile kapitalizm-öncesi sömürü biçimleri arasındaki gerçek ilişki, bu biçimleri ele almamakla, hiç mi hiç değişmez.¹⁹

°Biraz da Bay Kablukov’un, bir başka, çok tuhaf iddiasını ele alalım. Bay Kablukov’un emek-hizmetini idealleştirdiğini görmüştük; ama çok ilginçtir ki, bir istatistikçi olarak, Moskova eyaletindeki *gerçek salt kapitalist* çiftlik tiplerini tanımladığı zaman, bu tanım, kendisine karşın ve çarpıtılmış bir biçimde, Rus tarımındaki kapitalizmin ilerici niteliğini tanımlayan gerçeklerin ta kendisini yansıtmaktadır. Okurun dikkat etmesini rica eder ve oldukça uzun aktar-

¹⁹ “Deniliyor ki, para karşılığı kirayla tutma yerine emek-hizmeti ile kirayla tutmanın yayılması ... geriletilici bir olgudur. Ama, bunun istenen ya da yararlı bir şey olduğunu söylüyor muyuz ki? Biz ... hiç bir zaman bunun ilerici bir şey olduğunu söylemedik.” Bay Çuprov, *Hasatların Etkisi* vb.’nin bütün yazarları adına böyle söylüyor. (Bkz: 1 ve 2 Mart, 1897, Özgür Ekonomi Derneğinin (ÖED) Tartışmaları Stenografik Raporu, s. 38.)
^[88] Bu sözler, şeklen bile doğru değildir, çünkü Bay Karişev (bkz: yukarıda) emek-hizmetini, kırsal nüfusa “yardım” olarak tanımlamaktadır. Ve özünde, bu sözler, emek-hizmetini idealleştiren bütün narodnik teorilerin gerçek içeriğiyle, kesinlikle çelişmektedir. Düşük tahıl fiyatlarının önemli sorununu doğru olarak *sunmuş olmaları* (1897), Bay T. –Baronovski ve Struve için büyük şereftir: bu fiyatları değerlendirirken ölçütümüz, böyle fiyatların emek-hizmetinin kapitalizm tarafından yok edilmesini hızlandırıp hızlandırmadıkları olmalıdır. Böyle bir sorunun gerçeklere ilişkin bir soru olduğu ortadadır ve bunu yanıtlarken, biz, yukarıda değinilen yazarlardan biraz farklı davranıyoruz. Metinde sunulan verilere dayanarak (bkz: özellikle bu bölümün VII. kesimi ve ayrıca Dördüncü Bölüm), düşük tahıl fiyatı döneminin, emek-hizmeti sisteminin kapitalizm tarafından önceki yüksek tahıl fiyatı tarihsel dönemine göre, daha çok olmasa bile daha az da olmayan bir hızla yok edilmesiyle kendini göstereceğinin, mümkün, hatta muhtemel olduğunu düşünüyoruz.

malanımız için önceden özür dileriz.

Moskova eyaletinde, kiralanmış emek kullanan eski tip çiftliklerin yanısıra “... bütün geleneklerle, tümünden bağım koparmış, ve olgulara sade bir biçimde, insanların bir gelir kaynağı olacak her sanayie baktıkları gözle bakan, yeni, son zamanlara ait, doğmakta olan bir çiftlik tipi görülecektir. Bu durumda, tarıma ... beyin zevk için yaptığı bir uğraş, herhangi bir kimsenin girişebileceği bir iş gözü ile ^[sayfa 188] bakılmaktadır. ... Hayır, burada ... özel bilgi sahibi olmak gerektiği, kabul edilmektedir. ...” (üretimin örgütlenmesi açısından) “hesaplamanın dayandığı temel, bütün diğer üretim biçimlerindeki gibi aynıdır.” (*Moskova Eyaletine Ait İstatistikî Sonuçlar*, c. V, Kısım I. s. 185-186.)

Bay Kablukov, 70’lerde, ancak “son zamanlarda doğan” bu yeni çiftlik tipine ait bu tanımın, tamı tamına, tarımdaki kapitalizmin ilerici niteliğini kanıtladığını farketmemektedir. İlk kez, tarımı “beyin zevk için yaptığı bir uğraş” olmaktan çıkıp sıradan sanayi haline getiren şey, kapitalizmdir; ilk kez, insanları “olgulara sade bir biçimde bakmaya”, “geleneklerle bağı koparmaya” ve “özel-bilgi” ile kendilerini donatmaya iten şey, kapitalizmdir. Kapitalizmden önce, bu, hem gereksiz, hem de olanaksızdı, çünkü, farklı malikânelerin, köy topluluklarının ve köylü ailelerinin çiftlikleri “kendini idare ediyordu”, başka çiftliklere bağımlı değildi ve dünyada hiç güç, onları, yular süren durgunluklarından çekip çıkaramazdı. Kapitalizm, ayrı ayrı üreticilerin ürünlerinin toplumsal muhasebesini yaratan (pazar aracılığıyla) ve onları toplumsal gelişimin isteklerini hesaba katmaya iten güç oldu. İşte, bütün Avrupa ülkelerinde tarımda kapitalizmin ilerici rolünü bu teşkil eder.

Şimdi, Bay Kablukov’un, bizim salt kapitalist çiftliklerimizi nasıl tanımladığına kulak verelim:

“Ancak o zaman, işgücü, doğayı işlemekte gerekli bir etmen olarak hesaba katılmaktadır; bu etmen olmaksızın, toprak beyinin malikânesindeki tüm örgütlenme boşa gidecektir. Demek ki, önemi çok iyi değerlendirilmekle birlikte,

aynı zamanda, bu unsura, serflikte olduğu gibi, ya da bugün emeğin ürettiklerinin değil de, ki emeğin harcanmasındaki amaç doğrudan doğruya bunun elde edilmesidir, bu emeğin daha değerli ürünler üretmek için harcanması ve böylelikle bunun sonuçlarından yararlanılması çabasının değil de, işçinin aldığı ürün payını azaltma çabasının, bey için emeğin maliyetini mümkün olduğu kadar sifıra yaklaştırma arzusunun, malikânenin kârlılığının temeli yapıldığı hallerdeki gibi, bağımsız bir gelir kaynağı gözü ile bakılmamaktadır.” (s. 186.) Koparıp alınan topraklardan yararlanma karşılığındaki emeğe dayanan çiftliğe de değinilmektedir. “Bu koşullar altında, bir çiftliğin kârlı olması için, çiftlik sahibi, ne bilgiye, ne de özel niteliklere gerek duyar. Bu emekten elde edilen her şey, bütünüyle, toprak sahibine ait geliri temsil eder ya da her halükârda, döner sermaye için hemen hiç bir harcama yapılmadan elde edilen bir geliri temsil eder. Ama, böyle bir çiftçilik, kuşkusuz, iyi yürütülemez ve buna sözcüğün dar anlamıyla ^[sayfa 189] çiftçilik adı verilemez, bütün otlakların ve öteki yerlerin kiraya verilmesine ne kadar çiftçilik denebilirse, buna da, o kadar denebilir; burada hiç bir iktisadî örgütlenme yoktur.” (186.) Ve yazar, emek-hizmeti karşılığında koparıp alınan toprakların kiraya verilmesine ilişkin örnekler aktararak şu sonuca varıyor: “Çiftlik iktisadında, topraktan gelir elde etme biçiminde esas önemli olan şey, madde ve güçleri üzerine etkiden çok, işçi üzerine etki için çaba harcamada yatar.” (189.)

Bu iddia, yanlış bir teorik açıdan bakıldığında, gerçek olayların görünümünün nasıl çarpıtılacağına dair son derece ilginç bir örnektir. Her toplumsal sistemde, üretim, madde ve onun güçleri üzerine “etki için harcanan çaba”da oluşur. Her toplumsal sistemde, ancak artı-ürün, toprak sahibinin “gelir” kaynağı olabilir. Bay Kablukov’un görüşüne karşın, her iki açıdan da, emek-hizmeti sistemi, kapitalist sistemle tamamen özdeşdir.. Bunların aralarındaki gerçek fark şudur: emek-hizmeti, zorunlu olarak, en düşük düzeyde, emek üretkenliği öngörür; dolayısıyla artı-ürünü artırarak

geliri artırmak olanağı mevcut değildir; bu, ancak, bir yolla, yani her türlü bağımlı kiralama biçimleri kullanılarak yapılabilir. Salt kapitalist ekonomide ise, tam tersine, bağımlı kiralama biçimleri bir kenara bırakılmalıdır, çünkü proleter, toprağa bağlı olmadığından, bağımlılık nesnesi olarak yararsızdır — emeğin üretkenliğini artırmak, yalnızca mümkün değil, geliri artırmak ve şiddetli rekabete karşı koymak için tek araç olarak gerekli hale gelir. Demek ki, emek-hizmetini idealleştirmek için büyük gayret gösteren Bay Kablukov tarafından bizzat verilen salt kapitalist çiftliklerimizin tanımı, Rus kapitalizminin, zorunlu olarak tarımın rasyonalizasyonu ve bağımlılığın kaldırılmasını *talep eden* koşulları *yarattığı*, emek-hizmetinin ise, tam tersine, tarımın rasyonelleştirilmesi olanağını *kaldırdığı*, teknik durgunluğu ve üreticinin bağımlı durumunu sürdürdüğü yolundaki gerçekle tamamen uyuşmaktadır. Tarımımızda kapitalizmin zayıf olması gerçeği karşısında, geleneksel narodnik sevincinden daha saçma bir şey olamaz. Eğer zayıfsa, daha kötü ya, çünkü, bu, yalnızca, üretici için kıyas kabul etmez bir biçimde daha külfetli olan kapitalizm-öncesi üretim biçimlerinin gücünü göstermektedir.

VI. ENGELHARDT'IN ÇİFTLİĞİNİN ÖYKÜSÜ

Narodnikler arasında, Engelhardt tamamen özel bir yer tutar. Onun emek-hizmetini ve kapitalizmi değerlendirmesini eleştirmek [sayfa 190] bir önceki bölümde zaten söylenmiş olanların bir tekrarı anlamına gelecektir Engelhardt'ın narodnik görüşlerinin karşısına, Engelhardt'ının kendi çiftliğinin öyküsünü çıkarmak çok daha uygun olur kanısındayız. Böyle bir eleştiri, ayrıca, olumlu bir anlam taşıyacaktır çünkü bu çiftliğin evrimi, adeta, minyatür olarak, Reformsonrası Rusya'daki, tüm özel toprak sahibi tarımının temel özelliklerini yansıtmaktadır.

Engelhardt çiftliğe yerleştiği zaman, çiftlik, gerçek

çiftliğe engel olan, geleneksel emek-hizmeti ve bağımlılığa dayanıyordu (*Kırdan Mektuplar*, 559). Emek-hizmeti, büyükbaş hayvan yetiştiriciliğindeki kötü durumun, toprağın kötü bir biçimde ekiminin ve modası geçmiş tarla ekimi sistemlerindeki tekdüze devamın nedeniyle (118) “Eski biçimde çiftçiliği sürdürmenin ... olanaksız olduğunu gördüm” (118.) Bozkır bölgelerden gelen tahılın rekabeti, fiyatları düşürüyor ve çiftçiliği kâr getirmeyen bir iş haline sokuyordu (83)²⁰ Göreceğiz ki, ta baştan beri, çiftlikte, emek-hizmeti sisteminin yanısıra, kapitalist sistem de belirli bir rol oynamıştır; eski biçimde yürütüldüğü dönemde, çok az sayıda da olsa, çiftlikte, ücretli işçiler de kullanılmıştır (sığır-çobanı ve diğerleri), ve Engelhardt’ın iddiasına göre, (verilmiş-toprak sahibi köylüler arasından tutulan) çiftlik emekçisinin ücreti, “inanılmaz derecede düşüktü” (11), düşüktü çünkü, sığır yetiştiriciliğinin kötü bir halde olduğu düşünülürse, “*daha fazla vermek olanaksızdı*”. Emek üretkenliğinin düşük oluşu ücretleri artırmayı olanaksızlaştırıyordu. O halde, Engelhardt’ın çiftliğinin başlangıç noktası, bütün Rus çiftliklerine özgü, hepimizin bildiği özelliklerdir: emek-hizmeti, bağımlılık, en düşük düzeyde emek üretkenliği, emeğe yapılan “görülmemiş derecede düşük” ödeme tekdüze çiftçilik. Engelhardt, bu duruma ne gibi değişiklikler getirdi. Geniş-çapta emek kullanımını gerektiren ticarî ve sınai bir ürün olan keten ekmeye başladı. Ekimin ticarî ve kapitalist niteliği de buna paralel olarak yoğunlaştı. Ama emeği nasıl elde edecekti? Engelhardt, önce, yeni (ticarî) ekimde eski sistemi, emek-hizmetini kullanmaya çalıştı. Bundan hiç bir sonuç çıkmadı; iş, kötü yapıyor, “desiyatin”in, “güruh halinde çalışmaya” ve bağımlı emek koşullarına bütün güçleriyle direnen köylülerin güçleri di-

²⁰ Ucuz tahıl rekabetinin, teknikteki değişikliğe ve dolayısıyla emek-hizmeti yerine özgür kiralamanın konmasına neden olduğu gerçeğine özellikle dikkat etmek gerek. Bozkır bölgelerden gelen tahılın rekabeti, yüksek tahıl fiyatı yıllarında bile hissedilmişti; ama, düşük fiyat dönemi, bu rekabeti özellikle güçlendirmektedir.

şında olduğu ortaya çıkıyordu. “Sistem değiştirilmeliydi. Bu arada, ben de, durumumu [sayfa 191] düzeltmiştim. Kendime ait atlar, koşum takımları, arabalar, saban ve tapanlar edinmiştim ve şimdiden çiftliği düzenli işçilerle yürütebilecek durumdaydım. Kısmen düzenli işçilerimle, kısmen de belirli işler için emekçi tutarak, iş temeli üzerinde, keten üretmeye başladım “ (218.) Demek ki, yeni çiftçilik sistemine ve ticarî ekime geçiş, emek-hizmetinin yerine kapitalist sistemin geçmesini gerekli kılmaktadır. Emegın üretkenliğini artırmak için, Engelhardt, kapitalist üretimde çok kullanılan yöntemle, parça-başına işe başvurdu. Kadınlar yığın ya da *pud* hesabı çalışmak üzere tutuluyorlardı ve Engelhardt (biraz da safça bir zafer sevinci ile) bu sistemin başarısından söz etmektedir; ekim maliyeti artmıştı (desiyatin başına 25 rubleden, 35 rubleye), ama kâr da 10 rubleden 20 rubleye çıkmıştı: Bağımlı emekten kiralananmış emeğe geçilince kadınların emek üretkenliği artmış (gecede yarım *puddan*, tam bir *puda*) ve kadınların kazancı da (“bizim buralarda görülmemiş bir biçimde”) günde 30-50 köpek yükselmişti. Yerel tekstil tüccarı, Engelhardt’ı öve öve bitiremiyordu: “Sizin keten, ticarete büyük bir hız verdi.” (219.)

İlkönce, ticarî ürünün ekimine uygulanan kiralananmış emek, yavaş yavaş diğer tarımsal işlemleri de kucaklamaya başladı. Sermayenin emek-hizmeti sistemi dışına çıkarttığı ilk işlemlerden biri harman kaldırma oldu. Çok iyi biliniyor ki, özel toprak sahiplerinin yürüttüğü bütün çiftliklerde, bu iş, çoğunlukla kapitalist çizgide yapılmaktadır. Engelhardt şöyle yazıyor: “Toprakların bir kısmını, dönem ekimi için köylülere kiraya veriyorum, çünkü aksı takdirde çavdar biçimi ile başetmek bana zor gelecekti.” (211.) Demek ki emek-hizmeti, işin en çok olduğu mevsimde, çiftçiye bir gündelikçi arzı sağlayarak, doğrudan doğruya kapitalizme geçiş görevi yapıyor. Başlangıçta, dönem ekimine, harman kaldırma da dahildi, ama burada da, yapılan işin düşük niteliği çiftçiye kiralananmış emeğe başvurmak zorunda bıraktı. Toprak, harman kaldırma olmaksızın dönem ekimi için ki-

raya verilmeye başlandı, harman kaldırma, kısmen çiftlik emekçileri tarafından, kısmen de bir müteahhit aracılığıyla bir ücretli işçi ekibi tarafından parça-başına fiyatla yapılıyordu. Burada da emek-hizmeti yerine kapitalist sistemin geçmesinin sonuçları şunlardı: (1) emeğin üretkenliğinde bir artış- önceden 16 kişi günde 900 demet kaldırıyordu, şimdi 8 kişi 1 000 demet kaldırıyor; (2) üründe artış; (3) harman kaldırma suresinde bir azalma; (4) işçilerin kazançlarında bir yükselme; (5) çiftçilerin kârlarında bir artış. (212.)

Üstelik kapitalist sistem çift sürme işlemlerini de kapsamıştı. Kara sabanlar yerine, pulluklar getirildi ve iş bağımlı köylüden [sayfa 192] çiftlik emekçisine geçti. Engelhardt, zaffer havası içinde, getirdiği yeniliğin başarısını, emekçilerin çalışkanlığını duyuruyor ve tamamen haklı olarak, emekçiye yapıştırılan geleneksel tembellek ve namussuzluk suçlamalarının “serflik ayıbı” ve “bey için harcanan” bağımlı emek yüzünden olduğunu ve yeni çiftçilik örgütünün çiftçiden de bazı şeyler istediğini bildiriyor: girişimcilik, insanları tanımak ve onları idare etmeyi bilmek, işi ve işin kapsamını bilmek, tarımın teknik ve ticarî yönlerini tanımak – yani feodal bir bağımlılığın baskısı altındaki kırların **oblomov**larının^[89] sahip olmadıkları ve olamayacakları yetenekler. Tarım tekniğindeki çeşitli değişiklikler kopmaz bir biçimde birbirine bağlıdır ve kaçınılmaz olarak tarım iktisadının dönüşümüne yol açar. “Örneğin, keten ve yonca ekimini getirdiğinizi varsayalım – bu, hemen, bir sürü başka değişikliği de gerekli kılacak ve bunlar yapılmazsa, iş, düzgün yürümeyecektir. Çift sürme aletlerinin değiştirilmesi, kara sabanlar yerine pulluklar, tahta tapanlar yerine demir tapanlar konulması gerekecek ve bu da farklı tipte bir at, *farklı tipte bir emekçi, emekçilerin kiralınması açısından farklı bir çiftçilik sistemi* vb. gerektirecektir.” (154-155.)

Böylece, tarım tekniğindeki değişimin, emek-hizmetinin kapitalizm tarafından yok edilmesine kopmaz bağlarla bağlı olduğu ortaya çıkar. Bu açıdan özellikle ilginç olan bir husus da, bu yok edişin tedricen yer almasıdır: çift-

çilik sistemi, şimdiye kadar olduğu gibi, emek-hizmeti ile kapitalizmi birleştirmektedir, ama esas ağırlık yavaş yavaş birinciden ikinciye kaymaktadır. Engelhardt'ın yeniden düzenlenmiş çiftçiliğinin nasıl işlediğine ilişkin bir tanımlama şöyledir:

“Bugünlerde yapılacak çok işim var, çünkü bütün çiftçilik sistemini değiştirdim. İşin önemli bir kısmı, düzenli emekçiler ve gündelikçiler tarafından yapılıyor. İş, son derece çeşitli. Buğday yetiştirmek için çalılıkları temizliyor, keten yetiştirmek için kuş ağaçlarını söküyorum. Dinyeper kıyısında kirayla çayır arazi tuttum ve yonca, bir sürü çavdar ve pek çok keten ektilim. Çok sayıda işçiye ihtiyacım var. Bunları sağlamak için, zamanında düzenlemeler yapmak gerekiyor, çünkü, işin çok olduğu mevsim başladığı zaman, herkes, ya kendi evinde, ya da başka çiftliklerde çalışıyor olacak. Bu emek, yapılacak iş karşılığında avans para ya da tahıl verilerek sağlanır.” (s. 116-117.)

Dolayısıyla, “gereken biçimde” yürütülen bir çiftlikte bile, emek hizmeti ve bağımlılık devam etmektedir; ama, birincisi, bunlar, şimdi özgür kiralamaya kıyasla ikincil bir durumdadırlar ve [sayfa 193] ikincisi, emek-hizmeti sisteminin kendisi de bir değişikliğe uğramıştır; halen devam eden, esas olarak ikinci tip emek sistemidir, bu, köylü çiftçilerin emeği değil, düzenli emekçilerin ve tarım gündelikçilerinin emeğidir.

Demek ki Engelhardt'ın kendi çiftliği, Engelhardt'ın narodnik teorilerinin yürütülmesi işinde, bütün iddialardan daha başarılıdır. Engelhardt, rasyonel çizgilerde çiftçilik yapma işine girişmiş, ama mevcut toplumsal ve iktisadi koşullarda, çiftliği, çiftlik emekçileri kullanma temeli üzerinde örgütlenme yolu dışında, bu işi yapma olanağı bulamamıştır. Tarımdaki teknik düzeyin yükseltilmesi ve emek hizmetinin yerine kapitalizmin geçmesi, genel olarak Rusya'daki özel toprak sahiplerine ait bütün çiftliklerde olduğu gibi, bu çiftlikte de yanyana ilerlemiştir. Bu süreç, Rus tarımında makine kullanımında, çok açıkça yansımaktadır.

VII. TARIMDA MAKİNE KULLANIMI

Reform-sonrası dönem, tarım makinesi üretimindeki gelişme ve tarımda makine kullanımını açısından, dört döneme ayrılır.²¹ Birinci dönem, köylü reformundan hemen önceki ve hemen sonraki yılları kapsar. Toprak beyleri, ilkönce, serflerin “ödenmemiş” emekleri olmadan da işlerini yürütebilmek ve özgür işçilerin tutulmasıyla ilgili güçlüklerden kaçınmak için, yabancı makineler almaya koştular. Bu girişim, kuşkusuz başarısızlıkla sonuçlandı; heyecan kısa zamanda söndü ve 1863-1864 yıllarından itibaren yabancı makinelere olan talep düştü. 70’lerin sonu, 1885’e kadar süren ikinci dönemin başlangıcı oldu. Bu dönem, makine ithalindeki son derece düzenli ve son derece hızlı artışla dikkati çeker; yerli üretim de, düzenli olarak, ama ithalâttan daha yavaş bir biçimde artmıştır. 1881’den 1884’e kadar, tarım makinesi ithalâtında, kısmen 1881’de tarım makinesi üreten fabrikaların ihtiyaçları için gümrüksüz pik-demir ve [sayfa 194] dökme-demir ithalâtının kaldırılması yüzünden özellikle hızlı bir artış olmuştur. Üçüncü dönem, 1885’ten 90’ların başına kadar uzanır. O zamana kadar gümrüksüz ithal edilen tarım makinelerine, şimdi (*pud* başına 50 altın köpeklik) bir ithalât vergisi konmuştu. Yüksek vergi, makine ithalâtında büyük bir düşüşe yol açarken, yerli üretim de, o zamanlar başgösteren tarımsal bunalım yüzünden yavaş geliştirmekteydi. Nihayet 90’ların başında açıkça, tarım maki-

²¹ Bkz: *Rusya Sanayii Üzerine Tarihî-İstatistikî İnceleme*, c. I. St. Petersburg 1883 (1882 sergisi için basılmıştır), V. Çerniyayev’in makalesi: “Tarım Makineleri Üretimi”. – Yukarda adı geçen yapıt, c. II, St. Petersburg 1886, IX. grupta. – *Rusya’da Tarım ve Ormanlık* (St. Petersburg 1893, Şikago sergisi için basılmıştır), V. Çerniyayev’in makalesi: “Tarım Alet ve Makineleri”, – *Rusya’nın Üretici Güçleri*, St. Petersburg 1896 (1896 sergisi için basılmıştır), Bay Lenin’in makalesi: “Tarım Alet ve Makineleri” (Kesim 1). – *Vestnik Finansov* [“Malî Haberci”], 1896, n° 51 ve 1897, n° 21. – V. Raspopin, adı geçen makale. Bunlardan yalnızca son değindiğimiz makale sorunu siyasi-iktisadi bir temel üzerinde koymaktadır, bütün ötekiler tarım uzmanlarınınca yazılmıştır.

neleri ithalâtında yeni bir yükselişle ve yerli üretimde özellikle hızlı bir artışla dikkati çeken dördüncü dönemin başladığı görülür.

Bu konuları sergilemek üzere istatistikler aktaralım. Çeşitli dönemlerde senelik ortalama tarım makinesi ithalâtı şöyleydi [Tablo 60]:

[TABLO 60]

| D ö n e m l e r | Bin Pud | Bin Ruble |
|-----------------|---------|-----------|
| 1869-1872 | 259,4 | 787,9 |
| 1873-1876 | 566,3 | 2.283,9 |
| 1877-1880 | 629,5 | 3.593,7 |
| 1881-1884 | 961,8 | 6.318 |
| 1885-1888 | 399,5 | 2.032 |
| 1889-1892 | 509,2 | 2.596 |
| 1893-1896 | 864,8 | 4.868 |

Ne yazık ki, Rusya'daki tarım makineleri ve aletlerin üretimine ilişkin böyle tam ve kesin veriler mevcut değildir. Bizim fabrika –ve– atelye istatistiklerimizin yetersiz durumu, genel olarak, makine üretimiyle, özel olarak tarım makinesi üretiminin karıştırılması ve tarım makinelerinin, “fabrika” ve “elsanâtı” üretimi arasında ayırım yapmak için kesin olarak saptanmış, hiç bir kuralın bulunmaması – bütün bunlar, Rusya’da tarım makineleri üretimine ilişkin tam bir görünüm elde edilmesini engellemektedir. Yukarıda değinilen kaynaklarda mevcut olan bütün verilerin birleştirilmesiyle Rusya’da tarım makineleri üretimine ilişkin şu görünümü elde ederiz [Tablo 61]:

Bu veriler, ilkel tarım aletlerinin yerlerini gelişmiş aletlere (ve dolayısıyla ilkel çiftçilik biçimlerinin, kapitalizme) terketme sürecindeki gücü göstermektedir. 18 yıl içinde tarım makineleri kullanımı 3,5 kattan fazla artmıştır ve bunun nedeni, esas olarak, dört kattan fazla artan yerli üretimdeki genişlemedir. Bu tip üretimin [sayfa 195] ana merkezinin Vistula ve Baltık eyaletlerinden, Güney Rusya bozkır eyaletlerine kayışı da dikkate değer bir husustur. 70’lerde, Rusya’daki tarım kapitalizminin ana merkezi, batı ucunda-

ki eyaletler olduğu halde, 1890'larda, salt Rus eyaletlerinde daha da büyük tarım kapitalizmi bölgeleri yaratıldı.²²

[TABLO 61]
TARIM MAKİNELERİ VE ALETLERİNİN ÜRETİMİ, İTHALÂT VE
KULLANIMI (BİN RUBLE)

| Yıllar | Polonya Krallığında | 3 Baltık Eyaletinde | Güneydeki 4 Bozkır Eyaletinde, (Don, Ekaterinoslav, Taurida, Kerson) | Avrupa Rusyası'ndaki Geri Kalan Eyaletlerde | Avrupa Rusyası ve Polonya Krallığındaki 50 Eyalette Toplam Olarak | Tarım Makineleri İthalâtı | Tarım Makineleri Kullanımı |
|--------|---------------------|---------------------|--|---|---|---------------------------|----------------------------|
| 1876 | 646 | 415 | 280 | 988 | 2.329 | 1.628 | 3.957 |
| 1879 | 1.088 | 433 | 557 | 1.752 | 3.330 | 4.000 | 7.830 |
| 1890 | 498 | 217 | 2.360 | 1.971 | 5.046 | 2.579 | 7.565 |
| 1894 | 381 | 314 | 6,133 | 2.567 | 9.445 | 5.194 | 14.639 |

Demin aktarılan verilere ilişkin olarak şunu da eklemek gerekir: bunlar incelenen konuya ait resmî (ve bildiğimiz kadarıyla tek) bilgiye dayanmakla birlikte, tamam olmaktan çok uzaktırlar ve farklı yıllar için tümüyle karşılaştırılabilir nitelikte değildirler. 1876-1879 yılları için, 1882 sergisi için *özel olarak* derlenmiş olan sonuçlar mevcuttur; bunlar en kapsamlı verilerdir, tarım aletlerinin yalnızca fabrika üretimini değil, “elsanatı” üretimini de içerirler; 1876-1879'da, Avrupa Rusyası'nda, ve Polonya Krallığında, ortalama

²² Son yıllarda, durumun nasıl değiştiği hakkında bir değerlendirme yapılabilmesi için, 1900-1903, *Rusya Yılığ*'ından veriler aktarıyoruz (İstatistik Merkez Komitesince basılmıştır, St. Petersburg 1906). İmparatorluktaki, tarım makineleri üretiminin değeri, 12.058.000 ruble olarak, 1902 ithalât değeri, 15.240.000 ruble olarak ve 1903 ithalât değeri 20.615.000 ruble olarak hesaplanmıştır. (2. baskıya not)

ma olarak 340 kuruluş bulunduğu halde, “fabrika” istatistik verilerine göre, 1879’da, Avrupa Rusyası’nda tarım makine ve aletleri üreten fabrikalar 66’dan çok değildi. (Orlov’un, 1879 için [sayfa 196] *Fabrika ve Atelyeler Kılavuzu*’ndan hesaplanmıştır.) Bu rakamlar arasındaki büyük fark, şu gerçeikle açıklanır: 340 kuruluşun üçte-birinden azı (100) buhar gücü sahibidir ve yandan fazlası (196) el emeği ile işletilmektedir; 340 kuruluştan 236’sı, kendilerine ait bir döküm evine sahip değildir ve dökümlerini dışarda yaptırırlar (*Tarihî-İstatistikî İnceleme, loc. cit.*). Öte yandan, 1890 ve 1894’e ait veriler *Rusya’daki Fabrika Sanayiine İlişkin Veriler Derlemesi*’nden (Ticaret ve Sanayi Bakanlığınca yayınlanmıştır) alınmıştır.²³ Bu veriler, tarım makine ve aletlerinin, “fabrika” üretimini bile, tümü ile kapsamamaktadır; örneğin, *Derleme*’ye göre, 1890’da, Avrupa Rusyası’nda bu sanayi ile uğraşan 149 atelye olduğu halde, Orlov’un *Kılavuz*’u tarım makine ve aletleri üreten 163 atelyeden söz etmektedir; 1894’te adı geçen ilk sonuçlara göre, Avrupa Rusyası’nda bu türden 164 atelye vardı (*Vestnik Finansov, 1897, n° 21, s. 544*), ama *Fabrika ve Atelyeler Listesi*’ne göre, 1894-95’te tarım makine ve aletleri üreten 173’ten fazla fabrika bulunuyordu. Tarım makine ve aletlerinin, küçük çapta, “elsanati” üretimine gelince, bunlar, bu verilere hiç katılmamıştır.²⁴ Bu nedenle, 1890 ve 1894 yıllarına ait verilerin,

²³ *Vestnik Finansov*’da (1897, n° 21), 1888-1894 için karşılaştırmalı veriler sunulmuştur, ama bunların kaynağı özel olarak belirtilmemiştir.

²⁴ Tarım aletlerinin imali ve onarımı ile uğraşan toplam atelye sayısı, 1864 için 64 olarak; 1871 için 112 olarak; 1874 için 203 olarak; 1879 için 340 olarak; 1885 için 435 olarak; 1892 için, 400 olarak; ve 1895 için yaklaşık 400 olarak verilmiştir. (*Rusya’da Tarım ve Ormanlık, s. 358, ve Vestnik Finansov, 1896, n° 51.*) Öte yandan *Derleme*’nin hesabına göre, 1888-1894’te bu türden yalnızca 157-217 fabrika bulunuyordu (7 yıl ortalaması 183). Tarım makineleri “fabrika” üretiminin, “elsanati” üretimine oranını gösteren bir örnek şöyledir: hesaplara göre, 1894’te Perm eyaletinde, hepsi birden 28.000 rublelik bir üretime sahip olan yalnızca 4 “fabrika” vardı, oysa bu sanayi dalı için, 1894-95 sayımı, hepsi birden 50.000 rublelik bir üretime sahip, 94 “elsanati kuruluşu” gösteriyor ve dahası, “elsanati” kuruluşları sayısı, 6 ücretli işçi çalıştıran ve 8.000 rubleden faz-

gerçek olguları, olduğunun çok aşağısında gösterdiğinden hiç kuşku duyulamaz; Rusya'da 1890'ların başında, 10 milyon ruble kadar tutarında tarım makine ve aletlerinin yapıldığını, (*Tarım ve Ormanlık*, 359) ve 1895'te 20 milyon rubleye yakın bir tutarda tarım makine ve aletlerinin yapıldığını (*Vestnik Finansov*, 1896, n° 51) gözönünde tutan uzmanların görüşleriyle de, bu durum doğrulanmaktadır.

Rusya'da imal edilen tarım makine ve aletlerinin tiplerine ve miktarına ilişkin biraz daha ayrıntılı veriler aktaralım. 1876'da [sayfa 197] 25.835 aletin, 1877'de 29.590 aletin, 1878'de 35.226 aletin, 1879'da 47.892 tarım makine ve aletin üretildiği düşünülmektedir. Bugün bu rakamların ne ölçüde aşıldığı aşağıdaki rakamlardan anlaşılabilir: 1879'da 14.500 kadar pulluk, 1894'te ise 75.500 pulluk imal edilmiştir. (*Vestnik Finansov*, 1897, n° 21.) “Beş yıl önce, köylü çiftliklerinde pullukların daha yaygın kullanımını sağlamak için alınacak tedbirler sorunu, çözüm bekleyen bir sorun iken, bugün, bu, kendi kendine çözümlenmiştir. Bir köylünün pulluk satın alması artık seyrek raslanan bir olay olmaktan çıkmış ve her gün görülen bir şey haline gelmiştir ve şimdi, köylülerin edindiği pulluk sayısı, her yıl binlere ulaşmaktadır.”²⁵ Rusya'da kullanılan ilkel tarım aletlerinin çokluğu, hâlâ, pulluk üretimi ve satışı için geniş bir alan bırakmaktadır.²⁶ Saban kullanımındaki ilerleme, elektrik kullanılması konusunu bile ortaya çıkarmıştır. *Torgovo-Promışlennaya Gazeta*'daki [“Ticarî ve Sınai Haberler”] (1902, n° 6), bir rapora göre. Elektrik Mühendislerinin İkinci Kongresinde, “V. A. Rjevski'nin okuduğu, ‘Tarımda Elektrik’ konulu bir tez, büyük ilgi uyandırmıştı”. Konuşmacı, bir ta-

la bir üretime sahip olanları da kapsıyordu. (*Perm Eyaletindeki Elsanatı Sanayiinin Durumu Üzerine Bir Deneme*, Perm 1896.)

²⁵ *Rusya'daki Elsanatı Sanayii Hakkında Raporlar ve Araştırmalar*, Devlet Malları Bakanlığına yayınlanmıştır, c. I, St. Petersburg 1892, s. 202. Aynı zamanda, köylüler tarafından yapılan saban üretimi de fabrika üretimince zorlandığından, düşmektedir.

²⁶ *Rusya'da Tarım ve Ormanlık*, s. 360.

* Verşok = 4,4 cm. -ç.

kım mükemmel çizimlerle, Almanya'da elektrikli sabanlar yardımıyla tarlaların sürülmesini göstermiş ve bir toprak sahibinin isteği üzerine, güney eyaletlerinin birinde bulunan malikânesi için, bu plan ve hesaplamalara dayanarak, toprağın bu-yöntemle sürülmesi ile etkilenecek ekonomileri gösteren rakamlar vermişti. Bu plana göre, yılda 540 desiyatin sürülmesi önerilmekteydi, bunun da bir kısmı yılda iki kez sürülecekti. İzin derinliği $4\frac{1}{2}$ – 5 *verşok** arasında değişecekti. Toprak, sırf kara-topraktı. Plan, sabanlara ek olarak, öteki tarla-işleri için makineler ve ayrıca bir harman dövme makinesi ve bir değirmen gerektiriyordu; değirmen, 25 beygircüünde olacaktı, yılda 2.000 saat çalışacağı hesaplanmıştı. 50 mm. kalınlığında 6 verstlik havaî kablo da dahil olmak üzere, malikânenin tümüyle donatılmasının maliyeti, 41.000 ruble olarak hesaplanmıştı. Bir desiyatinin sürüm maliyeti, eğer değirmen kurulmuşsa, 7 ruble 40 köpek, eğer değirmen kurulmamışsa 8 ruble 70 köpek olacaktı. Gösterilmişti ki, emeğin, çeki hayvanlarının vb. yerel maliyetleriyle, elektrikli gereçlerin kullanımı birinci durumda, 1.013 rublelik bir tasarrufa yol açacak, ikinci durumda [sayfa 198] ise, değirmen olmayınca daha az güç kullanılacağından, tasarruf 966 ruble olacaktı.

Harman dövme ve savurma makineleri üretiminde böyle ani değişiklikler görülmemektedir. Çünkü, bunların üretimi çok önceden, nispeten daha iyi yerleşmiş bulunmaktadır.²⁷ Gerçekten de, bu makinelerin “elsanati” üretimi için, Ryazan eyaletinin Sapojok kentinde ve çevre köylerde, özel bir merkez kurulmuş ve köylü burjuvazinin yerel üyeleri, bu “sanayimden çok para kazanmışlardır (bkz: *Raporlar ve Araştırmalar*, I, s. 208-210). Biçerlerin üretiminde özellikle hızlı bir yayılma görülmüştür. 1879'da, bu makinelerden 780 kadar üretilmişti; 1893'te, yılda 7.000-8.000 kadarının satıldığı; 1894-95'te ise 27.000 kadarının satıldığı hesaplan-

²⁷ 1879'da 4.500 harman dövme makinesi, 1894-1895'te ise 3.500 kadar harman dövme makinesi üretilmiştir. Ancak, sonuncu rakam elsanati sanayiinin üretimini kapsamamaktadır.

mıştı. 1895'te örneğin, Taurida eyaleti Berdyansk kentinde, “bu üretim dalında”, yani biçer üretiminde, “Avrupa'daki atelyelerin en büyüğü olan J. Greaves'e ait olan atelyeler”, 4.464 biçer çıkarmıştı. Taurida eyaletindeki köylüler arasında, biçerler o kadar yaygın bir hale gelmişti ki, başkalarına ait tahılların makine ile biçilmesi şeklinde yeni bir iş doğmuştu.²⁸

Daha az yaygın olan, öteki tarımsal aletler için de benzer [sayfa 199] veriler mevcuttur, tohum serpmeye makineleri, şimdi düzinelerce atelye tarafından üretilmekte ve 1893'te yalnızca iki atelyede üretilen (*Tarım ve Ormancılık*, 360) daha mükemmel çizgi açıcıları, şimdi yedi atelyede

²⁸ Örneğin, 1893'te, “Falz-Fein'e ait (200.000 desiyatinlik toprağı vardır) Uspenski malikânesinde, makineleriyle 700 köylü toplanmış ve hizmetlerini sunmuşlardır, ama bunların yarısı eli boş dönmüş, ancak 350 kişiye iş verilmiştir.” (Şakovskoy, *Tarımsal Dışarı İşler*, Moskova 1896, s. 161.) Ama öteki bozkır eyaletlerinde, özellikle Transvolga eyaletlerinde, biçerler henüz yaygın bir biçimde kullanılmamaktadır. Gene de, son yıllarda, bu eyaletler de, Novorossiya'ya yetişmek için çok çaba harcamaktadırlar. Böylece, Syzran-Vyazma demiryolu 1890'da 75.000 pud, 1891'de 62.000 pud, 1892'de 88.000 pud, 1893'te 120.000 pud ve 1894'te 212.000 pud ağırlığında tarım makineleri, yük çekme traktörleri ve parçalar taşımıştır; bir başka deyişle, beş yıl gibi bir zamanda, taşınan miktarlar, hemen hemen üç katına çıkmıştır. Ukolovo demiryolu istasyonu, 1893'te 30.000 pud kadarlık ve 1894'te 82.000 pud kadarlık bir ölçüye varan, yerel olarak imal edilmiş tarım makineleri göndermiştir, oysa 1892'ye kadar ve 1892'de, istasyondan gönderilen tarım makinelerinin ağırlığı, yılda 10.000 pud'dan da azdı. “Ukolovo istasyonu, esas olarak, Kanino ve Smikovo köylerinde, ve kısmen de Ryazan eyaletine bağlı Sapojok kentinde üretilmiş olan harman dövmeye makinelerini gönderir. Kanino köyünde, Yermakov, Karev ve Golikov'a ait, esas olarak tarım-makinesi parçalarıyla uğraşan, üç dökümevi vardır. Makinelerin tamamlanması ve birleştirilmesi, yukarıda adı geçen iki köyde (Kanino ve Smikovo) yapılır, bunların hemen bütün nüfusu, bu işte çalışır.” (*Syzran-Vyazma Demiryolunun, 1894'teki Ticarî Faaliyeti Üzerine Kısa Bir Gözden Geçirme*, Kısım IV, Kaluga 1896, s. 62-63.) Bu örnekte ilginç olan şey, ilk olarak, düşük tahıl fiyatları yılları olan, bu son yıllardaki dev üretim artışı ve ikinci olarak da, “fabrika” üretimi ile “elsanatı” denen şeyin üretimi arasındaki bağıntıdır. Bu sonuncusu, fabrikanın bir “eklentisinden” başka bir şey değildir.

birden üretilmektedir (*Üretici Güçler*, I, 51); bunların ürünleri de, Güney Rusya'da özellikle yaygın bir satışa sahiptir. Tarımın bütün dallarında ve bazı tür ürünlerin üretimine ilişkin bütün işlemlerde makine kullanılmaktadır: özel gözden geçirmelerde, harman savurma makinelerinin, tohum-ayırma makinelerinin, tohum temizleme makinelerinin (triörlerin), tohum-kurutma makinelerinin, balyalama makinelerinin, keten lifleme makinelerinin vb. yaygın kullanımına değinilmektedir. Pskov eyaleti Zemstvo idaresi tarafından basılan, 1898 için, *Tarım Raporuna Ek'te* (*Severni Kurier* ["Kuzey Habercisi"], 1899, n° 32), makine kullanımındaki artış, özellikle evde kullanılmak üzere keten üretiminden, ticarî amaçla yapılan üretime geçişle bağıntılı olarak keten-lifleme makinelerinin kullanımındaki artış belirtilmiştir. Pulluk sayısında bir artış vardır. Tarım makineleri sayısını artırmakta ve ücretleri yükseltmekte, göçün etkisine değinilmiştir. Stavropol eyaletinde (*İbid.*, n° 33), bu eyalete göçün büyümesiyle bağıntılı olarak, tarım makineleri de gitgide artan bir çapta kullanılmaktadır. 1882'de 908 makine vardı; 1891-1893'te ortalama 29.275; 1894-1896'da ortalama 54.874; ve 1895'te 64.000 tarım aleti ve makineleri mevcuttu.

Makine kullanımındaki artış, doğal olarak, motor talebinin artışına yol açar; buharlı motorların yanısıra "bizim çiftliklerde, son zamanlarda, benzinli motorlar da hızla yayılmaya başlamıştır" (*Üretici Güçler*, 1/56), ve bu tür motorun, dışarda henüz yedi yıl önce ortaya çıkmış olmasına karşın, Rusya'da, şimdiden bu motorları üreten 7 fabrika vardır. Kerson eyaletinde, 70'lerde, tarımda sadece 134 buharlı motor kaydedilmiştir (*Rusya İmparatorluğunda, Buharlı Motor İstatistikleri İçin Malzeme*, St. Petersburg 1882), 1881'de ise 500 buharlı motor kaydedilmiştir (*Tarihî-İstatistikî İnceleme*, c. II, tarım aletlerine ait kısım). 1884-1886'da, eyaletin (6 uyezdî içinden) üç uyezdinde, 435 buharlı harman dövme makinesi kayıtlara geçirilmiştir. "Bugün (1895), bu, en azından iki katma ulaşılmış olmalı-

dır.” (Tezyakov, *Kerson Eyaletinde Tarım İşçileri ve Bunlar İçin Sıhhi Gözetim Örgütü*, Kerson 1896, s. 71.) *Vestnik Finansov*’un dediğine göre (1897, n° 21), Kerson eyaletinde, “1.150 kadar buharlı harman dövme makinesi vardır ve Kuban bölgesindeki [sayfa 200] sayı da hemen hemen bunun aynıdır vb. ... Son zamanlarda buharlı harman dövme makinesi edinilmesi sınaî bir nitelik kazanmıştır. ... Öyle durumlar vardır ki, beş bin rublelik buharlı motora sahip bir harman dövme makinesi iki ya da üç iyi hasat yılında maliyetini tamamen kurtarmakta ve sahibi, hemen aynı koşullarda bir başkasını satın almaktadır. Böylece, Kuban bölgesindeki küçük çiftliklerde, bu tip makinelerden 5, hatta 10’una birden sık sık Taşlanmaktadır. Buralarda, bunlar, birazcık iyi örgütlenmiş olan her çiftlik için hayatî bir yardımcı haline gelmişlerdir.” “Genel olarak konuşursak, bugün, Rusya’nın güneyinde, on binden fazla buharlı motor, tarımsal amaçlarla kullanılmaktadır.” (*Üretici Güçler*, IX, 151.)²⁹

Bütün Avrupa Rusyası’nda tarımda kullanılan buharlı motor sayısının, 1875-1878’de, yalnızca 1.351 olduğunu ve eksik sonuçlara göre (*1903 Yılına Ait Fabrika Müfettişleri Raporları Derlemesi*) 1901’de bu sayının 12.091, 1902’de

²⁹ Karş: *Russkaya Vvedomosti* [“Rus Gazetesi”]’deki Taurida eyaletine bağlı Perekop uyezdinden gelen bir haber, 19 Ağustos 1898 (n° 167). “Çiftçilerimiz arasında, biçerlerin ve buhar –ve at– gücüyle çalışan harman dövme makinelerinin yaygın kullanımı sayesinde ... tarla işi çok hızlı ilerlemektedir. ‘Loğlarla’, harman dövme biçimindeki modası geçmiş yöntem, geride kalmıştır. ... Kıvrımlı çiftçi, her yıl ekim alanını artırmakta ve bu yüzden, ister istemez, gelişmiş tarım alet ve makinelerinin yardımına başvurmak zorunda kalmaktadır. Loğlarla, günde 150-200 pudluk tahıldan fazlasını dövmek mümkün değilken, 10 beygirgücünde bir buharlı harman dövme makinesi, 2.000-2.500 pudluk atla çalışan, bir harman dövme makinesi 700-800 pudluk iş yapacaktır. İşte bunun için, tarım aletlerine, biçerlere ve harman dövme makinelerine olan talep, yıldan yıla öyle hızla büyümektedir ki, tarım aletleri üreten fabrikalar ve atelyeler, bu yıl olduğu gibi, stoklarını tüketmekte ve çiftçilerin taleplerini karşılayamamaktadırlar.” Çiftçileri üretim maliyetlerini azaltmaya zorlayan tahıl fiyatlarındaki düşüş, gelişmiş aletlerin daha fazla kullanılmasının en önemli nedenlerinden biri sayılmalıdır.

14.609, 1903'te 16.021 ve 1904'te 17.287 olduğunu hatırlarsak, son 20 ya da 30 yıl içinde, bu ülkede, tarım kapitalizminin yol açtığı büyük devrim gözlerimizin önüne serilecektir. Zemstvolar bu sürece büyük ölçüde yardımcı olmuşlardır. 1897 başlarında “11 eyaletin ve 203 uyezdin Zemstvo kurullarının koruması altında, bir milyon ruble civarında döner sermayeye sahip”, Zemstvo tarım makine ve alet depoları mevcuttu. (*Vestnik Finansov*, 1897, n° 21.) Poltava eyaletinde, Zemstvo depolarının, döner parası, 1890'da 22.600 rubleden 1892'de 94.000 rubleye ve 1895'te 210.100 rubeleye çıkmıştır. Altı yıl içinde, 12.600 pulluk, 500 harman savurma makinesi ve tohum ayıklama makinesi, 300 biçer ve 200 atla çalışan harman dövme makinesi satılmıştır. “Zemstvo ^[sayfa 201] depolarındaki aletlerin baş alıcıları, kazaklar ve köylülerdir; satılan toplam pullukların ve atla çalışan harman dövme makinelerinin %70'ini bunlar satın almışlardır. Tohum ekme makinelerinin ve biçerlerin alıcıları, esas olarak toprak sahipleri, hatta 100 desiyatinin üstünde toprağı olan büyük toprak sahipleridir.” (*Vestnik Finansov*, 1897, n° 4.)

Ekaterinoslav eyaleti Zemstvo yönetim kurulunun 1895 yılma ait raporuna göre, “eyalettteki gelişmiş tarım aletleri kullanımı, hızla yayılmaktadır”. Örneğin Verkne-Dinyeper uyezdiinde durum şudur [Tablo 62]:

[TABLO 62]

| [G r u p l a r] | 1894 | 1895 |
|--|--------|--------|
| Özel toprak sahiplerine ait saban, tırmık, kültüvator | 5.220 | 6.752 |
| Köylülere ait saban, tırmık kültüvator | 27.271 | 30.112 |
| Özel toprak sahiplerine ait atla çalışan harman dövme makineleri | 131 | 290 |
| Köylülere ait atla çalışan harman dövme makineleri | 671 | 838 |

(*Vestnik Finansov*, 1897, n° 6)

Moskova Eyaleti Zemstvo Yönetim Kuruluna ait verilere göre 1895'te, Moskova eyaletindeki köylüler 41.210 pul-

luğa sahipti; bütün ailelerin %20,2'sinin bu tip sabanı vardı. (*Vestnik Finansov*, 1896, n° 31.) Tver eyaletinde, 1896'da yapılan özel bir kayda göre, 51.266 pulluk vardı, bu, toplam sayısının %16,5'inin elinde bulunuyordu. Tver uyezdinde, 1890'da yalnızca 290 pulluk, 1896'da ise 5.581 pulluk mevcuttu. (*Tver Eyaletine Ait İstatistikî Sonuçlar*, c. XIII, Kısım 2, s. 91, 94.)

'Dolayısıyla, köylü burjuvaziye ait çiftliklerdeki sağlama ve gelişmenin ne kadar hızlı olduğunu değerlendirebiliriz.

VIII. TARIMDA MAKİNENİN ÖNEMİ

Tarım makineleri üretiminde ve Rusya'nın Reformsonrası tarımında makine kullanımında son derece hızlı bir gelişme olduğu gerçeğini saptadıktan sonra, şimdi de bu olgunun toplumsal ve iktisadî önemini incelemeliyiz. Köylü ve toprakbeyi tarımına ilişkin ^[sayfa 202] olarak yukarıda söylenenlerden şu sonuçlar çıkartılabilir: bir yandan, tarımda makine kullanımını doğuran ve bunu yaygınlaştıran etmen kapitalizmdir; öte yandan da, tarımda makine kullanılması, kapitalist bir nitelik taşımaktadır, yani kapitalist ilişkilerin kurulmasına ve daha da gelişmesine yol açmaktadır.

Bu sonuçlardan birincisi üzerinde duralım. Gördük ki, emek-hizmeti iktisat sistemi ve bununla kopmaz bağları olan ataerkil köylü iktisadî, yapılan gereği, alışılmış tekniğe, modası geçmiş üretim yöntemlerinin muhafazasına dayanırlar. Bu iktisadî rejimin iç yapısında, tekniğin dönüşmesini teşvik edecek hiç bir şey yoktur; tersine, bu iktisat sisteminin bir kenara çekilmiş ve tecrit edilmiş olma niteliği ve bağımlı köylünün yoksulluğu ve ezilmiş durumu, iyileştirme olanaklarını engellemektedir. Özellikle şu gerçeği belirtelim ki, emek-hizmeti sisteminde, emeğe yapılan ödeme (daha önce de gördüğümüz gibi) kiralanmış emek kullanılan durumda-kindenden çok daha düşüktür, ve çok iyi bilinmektedir ki, düşük ücretler, makine kullanımına geçil-

mesinde en önemli engellerden biridir. Ve olaylar, gerçekten de gösteriyor ki, tarım tekniğinin değişmesi için yaygın bir hareket, ancak meta ekonomisi ve kapitalizmin geliştiği Reform-sonrası dönemde başlamıştır. Kapitalizmin ürünü olan rekabet ve çiftçinin dünya pazarına bağımlılığı, tekniği zorunlu olarak değiştirirken, tahıl fiyatlarındaki düşüş, bu zorunluluğu özellikle acil hale getirdi.³⁰

İkinci sonucu açıklamak için, toprakbeyi ve köylü tarımını ayrı ayrı incelememiz gerekir. Bir toprak beyi, bir makine ya da gelişmiş bir alet kullanmaya başladığı zaman, (kendisi için çalışmış olan) köylünün aletleri yerine, kendisinininkilerini kor; dolayısıyla da emek-hizmetinden, kapitalist çiftçilik sistemine geçmiş olur. Tarım makinelerinin yaygınlaşması, emek-hizmetinin kapitalizm ta rafından yok edilmesi anlamına gelir. Kuşkusuz, örneğin, toprak kiraya verirken, bir biçerde ya da harman dövmek için makinesinde vb. günlük çalışma biçiminde emek-hizmeti sunulması koşulu öne [sayfa 203] sürülebilir, ama bu, ikinci tipte emek-hizmeti, köylüyü bir gündelikçi haline getiren emek-hizmeti olacaktır. Dolayısıyla bu tür “istisnalar”, özel toprak sahiplerine ait çiftliklerde gelişmiş aletler kullanılmaya başlanması, bağımlı (narodnik terminolojiye göre “bağımsız”) köylüyü bir ücretli işçi haline dönüştüreceği yolunda ki genel kuralı tanıtmaya yarar – tıpkı, evde yapılmak üzere dışarı işveren alıcının, kendi aletlerini edinmesinin, bağımlı “el-sanatçısını” bir ücretli işçiye dönüştürmesinde olduğu gibi.

³⁰ “Son iki yıldır, düşük tahıl fiyatlarının ve ne pahasına olursa olsun tarımsal işleri ucuzlatma ihtiyacının etkisi ile, biçerler de ... öyle yaygın bir biçimde kullanılmaya başlandı ki, depolar, bütün istekleri zamanında karşılayamaz oldular.” (Tezyakov, *loc. cit.*, s. 71.) Bugünkü tarımsal bunalım, kapitalist bir bunalımdır. Bütün kapitalist bunalımlar gibi, bu da, bir yerde, bir ülkede ve tarımın bir dalında, kapitalist çiftçi ve köylüleri yıkarken, aynı zamanda, bir başka yerde, bir başka ülkede, öteki tarım dallarında, kapitalizmin gelişmesine büyük bir hız verir. Bugünkü bunalımın bu temel niteliğini ve onun iktisadî yapısını anlamamaları, Bay N. -on’un, Kablukov’un vb., vb. bu konudaki düşüncelerinin temel hatasını oluşturmaktadır.

Toprak beyine ait çiftliğin kendi aletlerini edinmesi, kaçınılmaz olarak, emek-hizmetiyle geçim araçlarını sağlayan orta köylülüğün temellerinin sarsılmasına yol açar: Daha önceden de görmüştük ki, emek-hizmeti, orta köylünün özgül “sanayii”dir, dolayısıyla da orta köylünün aletleri, yalnızca köylü tarımını değil, toprakbeyi tarımını da oluşturan bir parçadır.³¹ O halde., tarım makinelerinin ve gelişmiş aletlerin yayılmasıyla, köylülüğün mülksüzleştirilmesi ayrılmaz bir biçimde birbirine bağlıdır. Bir önceki bölümde anlatılanlardan sonra, gelişmiş aletlerin köylülük arasında yayılmasının da aynı önemi taşıdığı, hemen hiç açıklama gerektirmemektedir. Buhar gücü ile çalışan dokuma tezgâhının, elsanatçısı dokumacıyı hiç acımadan safdışı edişi gibi tarımda sistemli olarak makine kullanılması da, ataerkil “orta” köylüyü tarımdan atar.

Tarımda makine kullanılmasının sonuçları, daha önce söylemiş olduklarımızı doğrulamakta ve bütün iç çelişkileriyle, kapitalist ilerlemedeki bütün tipik özellikleri yansıtmaktadır. Makineler, bugünkü dönemden önce, toplumsal gelişmenin hemen hemen hiç dokunmadığı, tarımdaki emek üretkenliğini çok büyük ölçüde artırır. Bu nedenledir ki, Rus tarımında makine kullanımının büyümesi gerçeği bile, Bay N. –on’un Rusya’da tahıl üretiminde “mutlak durgunluk” ve hatta, tarımsal emeğin “üretkenliğinde bir düşüş” olduğu yolundaki iddiasının nasıl kesinlikle temelsiz olduğunu görmemize yeter. Genel olarak saptanmış gerçeklerle çelişen ve Bay N. –on’un kapitalizm-öncesi düzene idealleştirmek için gerek duyduğu bu iddiaya gene dö-

³¹ Bay V. V., bu gerçeği (orta köylülüğün varlığını, büyük ölçüde toprak beyleri arasında emek-hizmeti çiftçilik sisteminin varlığına bağlı olduğu gerçeğini) şu orijinal yolla ifade ediyor: “mülk sahibi, deyim yerindeyse, ona (köylüye) ait aletlerin bakım masraflarını paylaşır.” Bu konudaki doğru bir yorumunda Bay Sanin şöyle diyor: “Emekçi toprak beyi için çalışıyormuş gibi değil, toprak beyi emekçi için çalışıyormuş gibi görünmektedir.” A. Sanin, *Halk Üretimi Üzerine Bazı Düşünceler*, Hourwich’in *Rus Köy İktisadi*’nin Rusça çevirisine ek, Moskova 1896, s. 47.

neceğiz.

Üstelik, makineler, üretimin yoğunlaşmasına ve tarımda [sayfa 204] kapitalist işbirliği uygulamasına yol açar. Bir yandan, makine kullanılmaya başlanması geniş-çaplı bir sermaye gerektirir ve dolayısıyla ancak büyük çiftçilerin gücü dahilindedir; öte yandan da, makineler ancak çok büyük miktarda ürün sözkonusu olduğu zaman işe yarar; makine kullanımına başlanmasıyla, üretimin genişletilmesi bir zorunluluk olur. Bu yüzden, biçerlerin, buharlı harman dövme makinelerinin vb. yaygın kullanımı, tarımsal üretimdeki yoğunlaşmaya işaret eder ve gerçekten de daha sonra göreceğiz ki Rusya'daki makine kullanımının özellikle yaygın olduğu tarımsal bölge (Novorossiya) aynı zamanda, çiftliklerin oldukça büyük ölçüde oluşuyla da göze çarpmaktadır. Şu konuya da değinip geçelim: tarımdaki yoğunlaşmayı, salt ekili alanların geniş ölçüde büyütülmesi biçiminde anlamak hata olacaktır (Bay N. -on'un yaptığı gibi); gerçekte, tarımsal üretimdeki yoğunlaşma, ticarî tarım biçimlerine bağlı olarak, çok değişik biçimlerde ortaya çıkar (bu konuda bir sonraki bölüme bakınız). Üretimin yoğunlaşması ile çiftlikteki işçilerin yaygın işbirliği, kopmaz bağlarla birbirine bağlıdır. Yukarda, tahılın, *yüzlerce* biçerin aynı zamanda işletilerek hasat edildiği büyük bir malikâne örneği görmüştük. "4-8 at tarafından çekilen harman dövme makineleri, yarısı kadın ve çocuk, yani yarı-işçi olmak üzere, 14-23, hatta daha fazla işçi gerektirir. ..." (Kerson eyaletindeki) "bütün büyük çiftliklerde görülebilecek olan, 8-10 beygircüde, buharlı harman dövme makineleri, yarısından fazlası yarı-işçi, 12-17 yaş arasında kız ve oğlan çocuk olmak üzere bir arada 50-70 işçi gerektirirler." (Tezyakov, *loc. cit.*, 93.) Aynı yazar, haklı olarak, şöyle diyor: "Herbirinde 500-1.000 işçinin hep birlikte toplandıkları büyük çiftlikler, rahatça sınıflı kuruluşlara benzetilebilirler." (s. 151.)³² Demek ki, bizim na-

³² Karş: Ayrıca bir sonraki bölüm, II. Kesimde. Orada Rusya'nın bu bölgesindeki kapitalist çiftliklerin büyüklüğüne ilişkin daha ayrıntılı veriler sunulmuştur.

rodnikler “köy topluluğu”nun, tarıma, işbirliğini, “kolayca getirebileceğini” iddia öderken, yaşam, kendi yolunu izlemiş ve kapitalizm, köy topluluğunu, karşıt çıkarılara sahip iktisadî gruplara ayıracak, ücretli işçilerin yaygın işbirliğine dayanan, büyük çiftlikler yaratmıştır.

Yukardakilerden açıkça anlaşılmalıdır ki, makineler, kapitalizm için bir içpazar *yaratır*: birincisi, üretim araçları için (makine-yapımı sanayiinin, madencilik sanayiinin, vb., vb. ürünleri için) bir pazar; ikincisi de, işgücü için bir pazar. Görmüş olduğumuz gibi, makine kullanımına başlanması, emek-hizmeti yerine kiralananmış emeğin geçmesine ve emekçi çalıştıran köylü çiftliklerinin ortaya [sayfa 205] çıkmasına yol açar. Tarım makinelerinin geniş çapta kullanılması, bir ücretli tarım işçileri yığınının varlığını öngörür. Tarım kapitalizminin en yüksek ölçüde gelişmiş, olduğu yerlerde, makine kullanımına başlama ile birlikte ücretli emeğin *getirilmesi* süreci, bir başka süreçle, yani ücretli işçilerin makine tarafından sürülüp atılmasıyla kesişir. Bir yandan, bir köylü burjuvazinin oluşması ve toprak sahiplerinin emek-hizmetinden kapitalizme geçmeleri, ücretli işçiler için bir talep *yaratır*, öte yandan da, çiftçiliğin çoktandır ücretli emeğe dayandığı yerlerde, makineler, ücretli işçileri *sürüp atarlar*. Rusya'nın tümü için, her iki sürecin, genel etkisi nedir, yani tarım işçileri sayısı azalmakta mıdır, yoksa yükselmekte midir, bunu göstermek için elimizde hiç bir kesin ve kapsamlı istatistik bulunmamaktadır. Hiç kuşku yok ki, şimdiye kadar bu sayı yükseliyordu (bir sonraki kısıma bakınız). Şimdi de yükselmeye devam ettiğini düşünüyoruz:³³ birincisi, ücretli işçilerin makinelerce tarımdan atılmasına ilişkin veriler, yalnız Novorossiya için mevcutken, diğer kapitalist tarım bölgelerinde (Baltık ve batı bölgesi, doğunun uç bölgeleri, bazı sınıai eyaletler), bu süreç, henüz geniş çapta fark edilmemektedir. Emek-

³³ Açıklamaya bile gerek yok ki, köylülük yığınınına sahip bir ülkede, ücretli tarım işçilerinin sayısında mutlak bir artış, kırsal nüfusta, yalnızca nispi değil, mutlak bir azalmayla da, pekâlâ bir arada gidebilir.

hizmetinin egemen olduğu büyük bir bölge kalmaktadır ve bu bölgede makine kullanımına başlanması, ücretli işçiler için bir talep yaratmaktadır. İkincisi, entansif tarımın gelişmesi (örneğin, kök bitkileri üretimine başlanması), ücretli emeğe olan talebi büyük ölçüde artırır, (bkz: Dördüncü Bölüm). Kuşkusuz kapitalizmin gelişmesinin belli bir döneminde, yani, bütün ülkedeki tarım, tümüyle kapitalist çizgiler üzerinde örgütlendiği ve en değişik tarımsal işlemlerde makine kullanılması genel bir şey olduğu zaman, (ücretli sanayi işçilerine karşı) ücretli tarım işçilerinin mutlak sayısında bir düşüş olacaktır.

Novorossiya'ya gelince, yerel soruşturmacılar, burada, yüksek derecede gelişmiş kapitalizmin olağan sonuçlarını kaydetmektedirler. Makineler, ücretli işçileri sürüp atmakta ve tarımda, kapitalist bir yedek ordu yaratmaktadır. “Kerson eyaletinde de, işçilere görülmemiş fiyatların ödendiği günler geçmiştir. Tarım aletlerindeki yaygınlaşma ... sayesinde” (ve başka nedenlerle) “işçi fiyatları durmadan düşüyor.” (İtalikler yazara aittir.) ... “Büyük çiftliklerin, işçilerden bağımsız hale gelmesini sağlayan³⁴ ve aynı [sayfa 206] zamanda da işçiye olan talebi azaltan, tarım aletleri dağılımı, işçileri zor duruma sokuyor” (Tezyakov, *loc. cit.*, 66-71.) Bir başka Zemstvo sağlık görevlisi, Bay Kudryavtsev de, *Taurida Eyaleti, Kakovka Kasabasında Bulunan Nikoloyev Panayınındaki Göçmen Tarım İşçileri ve Bunların 1895 Yılındaki Sıhhi Gözetimi* (Kerson, 1896) adlı yapıtında aynı şeye değinmektedir. “İşçi fiyatları ... düşmeye devam ediyor, ve göçmen işçilerin önemli bir bölümü işsiz kalıyor ve hiç bir

³⁴ Bay Ponomaryov bu konuda şöyle diyor: “Makineler, ürün toplama fiyatını da düzenlemekle, her halükârda, işçileri de, aynı zamanda disiplin altına almış oluyorlar.” (*Selskoye Kozyaistvo i Lesovodstvo* [“Tarım ve Ormancılık”]’daki makale, *Vestnik Finansov*, 1896, n° 14’ten aktarılmıştır.) Hatırlanacağı gibi, “kapitalist fabrikanın Pindar’ı,[90] Dr. Andrew Ure, makineleri, işçiler arasında “düzen” ve “disiplin” yarattıkları için sevinçle karşılıyordu. Rusya’daki tarım kapitalizmi, daha şimdiden yalnızca “tarımsal fabrikalar” değil, bu fabrikaların “Pindarlarını” da yaratmayı başarmıştır.

şey kazanamaz oluyorlar; yani iktisat bilimi diliyle, yedek emek ordusu – sunî nüfus fazlası yaratılıyor.” (61.) Bu yedek ordunun yol açtığı, emek fiyatlarındaki düşüş, bazan öylesine büyük olmuştur ki, “makine sahibi olan pek çok çiftçi” (1895’te) “makine yerine el emeği ile ürünü kaldırmayı tercih etmiştir!” (*İbid.*, 66, *Sbornik Kersanskogo Zemstva* [“Kerson Zemstvosu Sempozyumu”]’dan, Ağustos 1895.) Bu olay, kapitalist makine kullanımının yapısında mevcut olan çelişkilerin ne kadar derin olduğunu, bütün iddialardan daha çarpıcı ve inandırıcı biçimde ortaya koymaktadır!

Makine kullanımının bir başka sonucu da, kadın ve çocuk emeği istihdamındaki büyümedir. Mevcut kapitalist tarım sistemi, genel olarak konuşursak, fabrika işçileri arasındaki hiyerarşiyi çok anımsatan, belli bir işçi hiyerarşisine yol açmıştır. Örneğin, Güney Rusya’daki eyaletlerde, şu kategoriler mevcuttur: (a) *tam işçiler*, her işi yapabilecek yetişkin erkekler; (b) *yarı-işçiler*, 20 yaşa kadar kadın ve erkekler; yarı-işçiler tekrar iki kategoriye ayrılırlar: (aa) 12, 13-15, 16 yaşındakiler –bunlar sözcüğün tam anlamıyla yarı-işçidir– ve (bb) *çok güçlü yarı-işçiler*; 16-20 yaş arası, ekin biçme dışında tam işçinin yaptığı bütün işleri yapabilen, “malikânelerde kullanılan dille ‘üçte-iki’ işçiler”.³⁵ Son olarak (c) *pek az yardımı* olan yarı-işçiler, 8 yaşın altında ve 14 yaşın üstünde olmayan çocuklar; bunlar, domuz çobanı, dana çobanı, zararlı ot temizleyicisi, çiftçi yamağı olarak iş görürler. Çoğu kez, yalnızca yemek ve giyecek karşılığında çalışırlar. Tarım aletleri kullanılmaya başlanması, “tam işçi emeğinin fiyatını düşürür” ve bunun yerine, kadın ve çocuklara ait daha ucuz emeğin konmasını mümkün kılar. [sayfa 207] Göçmen emeğine ait istatistikler, erkek emeği yerine kadın emeği geçirildiğini doğrulamaktadır: 1890’da Kerson kenti ve Kakovka kasabasında, kayıtlı toplam işçi sayısının %12,7’si kadındı; 1894’te, kadınlar, bütün eyaletteki işçilerin %18,2’sini (56.464 işçiden 10.239’u);

³⁵ Tezyakov, *loc. cit.*, 72.

1895'te ise %25,6'sını (48.753 işçiden 13.474'ünü) oluşturuyorlardı. Çocuklar 1893'te %0,7 oranındaydı (10-14 yaş arası), 1895'te ise bu oran %1,69 oldu (7-14 yaş arası). Kerson eyaleti, Elisavetgrad uyezdindeki malikânelerde, yerel işçiler arasında, çocuklar %10,6 oranındaydı (*ibid.*).

Makineler, işçilerin emeğinin yoğunluğunu artırır. Örneğin, en yaygın (buğdayın elle atıldığı) biçer tipine, “*lobogreyka*” ya da “*çubogreyka*”³⁶ şeklinde özel bir ad verilmiştir, çünkü, bununla, çalışan işçinin olağanüstü bir çaba harcaması gerekmektedir: işçi burada dağıtım aygıtının yerini almaktadır. (Bkz: *Üretici Güçler*, I, 52.) Aynı şekilde harman dövme makinesinin kullanımı da emek yoğunluğunu artırır. Kapitalist makine kullanma biçimi, (her yerde olduğu gibi), burada da, işgününün uzatılması için güçlü bir neden meydana getirir. Önceden hiç bilinmeyen bir şey olan gece çalışması, tarımda da ortaya çıkar. “İyi hasat yıllarında ... bazı malikânelerde ve birçok köylü çiftliklerinde”, sunî aydınlatma – meşale ışığı ile (92) “iş, gece bile sürdürülür”. (Tezyakov, *loc. cit.*, 126.) Son olarak, sistematik makine kullanımı, tarımsal işçiler arasında sarsıntılar yaratır; makinelerde genç kadın ve çocukların kullanılması, doğal olarak, özellikle büyük bir yaralı sayısına yol açmaktadır. Örneğin, Kerson eyaletindeki hastane ve dispanserler, tarım mevsimi sırasında “hemen hemen tamamen yaralı hastalarla” dolarlar ve “tarım makine ve aletlerindeki insanı mahveden acımasız çalışma sonucu durmadan sakatlanan, dev bir tarım işçileri ordusunun tedavisi için sahra hastaneleri gibi” hizmet görürler. (*ibid.*, 126.) Tarım makinelerinin yol açtığı yaralarla uğraşan özel bir tıbbî yazın doğmaktadır. Tarım aletlerinin kullanımını düzenlemek üzere zorunlu kurallar getirilmesi için öneriler yapılmaktadır (*ibid.*). Geniş-çaplı makine imalâtı, sanayide olduğu gibi, tarımda da, zorunlu olarak, üretimin devlet tarafından denetlenmesi ve düzenlenmesini gerektirmektedir. Bu tür denetimin getirilmesi için

³⁶ Tam karşılığı “kaş-terleten”, ya da “alın-terleten”. -ç.

harcanan çabalardan aşağıda söz edeceğiz.

Bitirirken, narodniklerin, tarımda makine kullanımına karşı takındıkları son derece tutarsız tavra değineyim. Makine kullanımının yararını ve ilerici niteliğini kabul etmek, bunu geliştiren ve [sayfa 208] kolaylaştıran bütün tedbirleri savunmak ve aynı zamanda da, Rus tarımında, makinenin, kapitalist bir biçimde kullanıldığı gerçeğini görmezlikten gelmek, küçük ve büyük tarımcıların görüşlerine gark olmak anlamına gelir. Oysa, bizim narodniklerin yaptıkları, tamı tamına, hangi tip köylü ve toprakbeyi çiftliklerinin makine kullanımına geçtiğini incelemeye bile girişmeden, tarım makineleri ve gelişmiş aletler kullanımının kapitalist niteliğini görmezlikten gelmek olmuştur. Bay V. V., Bay V. Çerniyayev'e, kızarak, "kapitalist tekniğin temsilcisi" diyor. (*İlerici Eğilimler*, 11.) Sanki Rusya'da makine kullanımının kapitalist nitelikte oluşunun suçlusu, Bay V. Çerniyayev, ya da Tarım Bakanlığındaki bir başka resmî görevliymiş gibi! Bay N. –on, "gerçeklerden ayrılmayacağı" yolundaki tımturaklı vaadine karşın (*Denemeler*, XIV), bizim tarımımızda makine kullanımını geliştiren şeyin kapitalizm olduğu gerçeğini görmezlikten gelmeyi tercih etmiş ve hatta değişimin, tarımda emek üretkenliğini azalttığı şeklinde komik bir teori bile uydurmuştur! (s. 74.) Gerçekler üzerine, hiç bir inceleme yapılmadan öne sürülen bu teoriyi eleştirmek, ne mümkündür, ne de gereklidir. Bay N. –on'un düşüncelerinden ufak bir örnek aktarmakla yetinelim. Bay N. –on şöyle diyor: "Eğer bu ülkede, emeğin üretkenliği iki katına çıksaydı, bir *çetvert*³⁷ buğday için 12 değil, 6 ruble ödemek zorunda olacaktık, hepsi bu kadar." (234.) Hiç de hepsi bu kadar değil, pek değerli iktisatçı. "Bu ülkede" (aslında meta ekonomisinin bulunduğu her ülkede), teknikteki gelişme, tek tek çiftçiler tarafından başlatılır, gerisi ancak yavaş yavaş buna ayak uydurur. "Bu ülkede", ancak kırsal girişimciler tekniklerini geliştirebilecek durumdadır. "Bu ül-

³⁷ İki hektolitre değerinde hacim ölçüsü. -ç.

kede”, küçük, büyük kır girişimcilerinin bu ilerleyişi, köylülüğün yıkımıyla ve bir kır proletaryasının doğusuyla kopmaz bir şekilde bağlantılıdır. Dolayısıyla, kır girişimcilerinin çiftliklerinde kullanılan gelişmiş teknik, toplumsal bakımdan zorunlu hale gelecekse (ancak bu koşulla, fiyat yarı yarıya düşürülecektir), bu, hemen hemen bütün tarımın kapitalistlerin eline geçmesi demek olacaktır; bu, milyonlarca köylünün tam anlamıyla proleterleştirilmesi demek olacaktır; bu, tarım-dışı nüfusta büyük bir artış ve fabrika sayısında bir yükseliş demek olacaktır (çünkü, bizim tarımımızda emeğin üretkenliği iki katına çıkacak olursa, makine-yapım sanayiinde, madencilik sanayiinde, buharlı ulaşımda, bir yığın yeni tip çiftlik binası, dükkân, ambar, kanal vb., vb. yapımında, dev bir gelişme olmalıdır). Bay N. –on, onda [sayfa 209] her zaman raslanan ufak muhakeme hatasını burada da tekrarlıyor: kapitalizmin gelişmesiyle zorunlu olarak, birbirini izleyen adımları atıyor, kapitalizmin gelişmesi ile zorunlu olarak bir arada giden, içice geçmiş toplumsal ve ekonomik değişiklikler karmaşasını atıyor ve sonra da kapitalizm tarafından “mahvedilme” tehlikesi karşısında ağlayıp sızlıyor.

IX. TARIMDA ÜCRETLİ EMEK

Şimdi, tarım kapitalizminin baş belirtisine – kiralanan emek kullanımına geçiyoruz. Reform-sonrası iktisadın bu özelliği, en güçlü biçimde, güney ve doğu Avrupa Rusyası’nın en dış bölgelerinde, “tarımsal göç” olarak bilinen ücretli tarım işçilerinin o yığın halindeki yer değiştirmelerinde ortaya çıkar. Bu nedenle, önce Rusya’daki tarım kapitalizminin bu ana bölgesine ilişkin verileri aktaracağız, sonra da Rusya’nın tümüne ait verileri inceleyeceğiz.

Köylülerimizin, ücret karşılığı çalışma peşinde giriştikleri büyük hareketlerden, yazınımızda çok önceden söz edilmişti. Bunların çeşitli eyaletlerdeki nispi etkilerini saptamaya çalışmış olan Flerovski (*Rusya’da İşçi Sınıfının*

Duruma, St. Petersburg 1869) bunlara değinmişti. 1875'te, Bay Çaslavski, "tarımsal dışarı işlere" ilişkin bir genel gözden geçirme sunmuş (*Siyasi Bilgi Özeti*, c. II) ve bunların gerçek önemini belirtmişti ("yan-serseri bir nüfus yapısı taşıyan bir şey ... geleceğin çiftlik emekçileri niteliğinde bir şey ... oluşmuştu"). 1887'de, Bay Raspopin, bu olguya ait Zemstvo istatistiklerini topladı ve bunları genel olarak köylülere ait "tarımsal dışarı işler" olarak değil, tarımda bir ücretli işçiler sınıfının oluşma süreci olarak değerlendirdi. 90'larda Bay S. Korolenko, Rudner, Tezyakov, Kudryavtsev ve Şakovskoy'un yapıtları çıktı, bunlar sayesinde, bu olgunun çok daha etraflı bir incelemesi yapılmış oldu.

Ücretli tarım işçilerinin göç ettikleri esas bölge, Besarabya, Kerson, Taurida, Ekaterinoslav, Don, Şamara, Saratov (güney kısmı) ve Orenburg eyaletlerini kucaklar. Biz Avrupa Rusyası'yla kendimizi sınırlıyoruz, ama, dikkat edilmelidir ki, hareket, durmadan daha ilerilere yayılmakta (özellikle son dönemde) ve Kuzey Kafkasya ve Ural bölgelerini vb. kaplamaktadır. Bu bölgedeki (ticarî tahıl tarımı bölgesi) kapitalist tarıma ilişkin veriler bir sonraki bölümde sunulacaktır; orada da tarım emekçilerinin göç ettikleri diğer yerlere işaret edeceğiz. Tarım emekçileri, esas olarak, merkezî kara-toprak eyaletlerinden göç etmektedirler: Karon, [sayfa 210] Simbirsk, Penza, Tambov, Ryazan, Tula, Orel, Kursk, Voronej, Harkov, Poltava, Çernigov, Kiev, Podoliya ve Volhiniya.³⁸ Demek ki, işçilerin hareketi, en yoğun nüfuslu yerlerden, en seyrek nüfuslu yerlere, yerleşmenin devam ettiği yerlere doğru,³⁹ emek-hizmetinin en gelişmiş olduğu yerlerden emek-hizmetinin az gelişmiş, kapitalizmin ise çok gelişmiş olduğu yerlere doğru ilerlemektedir. O

³⁸ Rusya'daki ücretli işçilerin hareketini bütün bir süreç olarak incelediğimiz Sekizinci Bölümde, çeşitli yerlerden göçün nitelik ve doğrultusunu daha ayrıntılı olarak tanımlayacağız.

³⁹ Bir zamanlar Çaslavski'nin belirttiğine göre, işçilerin ulaştıkları yerlerde, serfler, toplamın %4,15'ini, işçilerin terk ettikleri yerlerde ise %40-60'ını oluşturuyorlardı.

halde, işçiler “yarı-özgür” emekten, özgür emeğe doğru kaçmaktadırlar. Bu kaçışın, yalnızca, yoğun nüfuslu bölgelerden seyrek nüfuslu bölgelere doğru bir hareketten ibaret olduğunu düşünmek hatalıdır. İşçilerin hareketi üzerine bir çalışma (Bay S. Korolenko, *loc. cit.*), şu garip ve önemli gerçeği ortaya çıkarmıştır: işçiler, birçok bölgelerden öyle büyük sayılarda göç ederler ki, bu yerlerde işçi kıtlığı doğar, bu da başka yerlerden gelen işçilerle karşılaşır. Dolayısıyla, işçilerin ayrılışı, yalnızca, nüfusun belli ve ülkede daha eşit bir biçimde yayılma eğilimini değil, işçilerin, daha iyi koşullara sahip bölgelere gitme eğilimini de ifade eder. Terkedilen bölgede, emek-hizmeti bölgesinde, tarım işçilerinin ücretleri *özellikle düşükkken*, işçileri çeken bölgede, kapitalizm bölgesinde, çok daha yüksek olduğunu hatırlarsak, bu eğilim, bizim için tamamen aydınlanmış olacaktır.⁴⁰

“Tarımsal göç”ün derecesine gelince, genel veriler, yalnızca Bay S. Korolenko’nun yukarıda değindiğimiz kitabında vardır. Korolenko, işçi fazlasının (*yerel* talebe oranla), bütün Avrupa Rusya-sı için yukarıda saydığımız tarımsal göçün kaynaklandığı 15 eyaletteki 2.137.000 kişi de dahil olmak üzere, 6.360.000 olduğunu hesaplamıştır, oysa göç edilen 8 eyaletteki işçi açığının 2.173.000 kişi olduğu tahmin edilmektedir. Bay S. Korolenko’nun hesaplama yöntemleri her zaman yeterli olmasa da, (aşağıda da tekrar tekrar göreceğimiz gibi) ulaştığı genel sonuçların yaklaşık olarak doğru olduğu, ve göçmen işçi sayısının, yalnızca bir abartma olmamakla kalmayıp, gerçekleri olduğundan aşağı gösterdiği kabul edilmelidir. Hiç kuşku yok ki, güneye gelen bu iki milyon işçinin bir kısmı tarım işçisi olmayan işçilerdir. Ama Bay Şakovskoy (*loc. cit.*) tamamen keyfi bir biçimde, yaklaşık olarak, bu sayının yarısını sanayi [sayfa 211] işçilerinin oluşturduğunu tahmin etmektedir. Birincisi, bütün kaynaklar gösteriyor ki, bu bölgeye göç eden işçiler *esas olarak* tarım işçileridir; ikincisi ise, tarım işçileri, buralara, yalnız-

⁴⁰ Bkz: 10 yıllık veriler tablosu, Sekizinci Bölüm, IV. Kesim: işgücü için bir içpazar oluşması.

ca yukarda değinilen eyaletlerden gelmemektedir. Bizzat Bay Şakovskoy, Bay S. Korolenko'nun hesaplarını doğrulayan bir rakam aktarıyor. Onun dediğine göre, 11 kara-toprak eyaletinde (bunların içine, yukarda tanımlanan, tarım işçilerinin göç edip bıraktığı bölge de dahildir), 1891 yılında, toplam 2.000.703 pasaport ve kimlik kartı çıkarıldığı halde (*loc. cit*, s. 24), Bay S. Korolenko'nun hesaplarına göre, bu eyaletleri terkeden işçi sayısı, sadece 1.745.913 idi. Dolayısıyla, Bay Korolenko'nun rakamları hiç de abartılmış değildir ve Rusya'daki toplam göçmen kır işçisi sayısının 2 milyonun üstünde olması gerektiği ortadadır.⁴¹ Evlerini ve verilmiş-topraklarını terkeden, (evleri ve verilmiş-toprakları olduğu hallerde), böyle bir "köylüler" yığınının varlığı, küçük çiftçilerin, kır proleterlerine dönüşmesi, büyüyen tarım kapitalizminin ücretli emeğe olan dev talebi biçimindeki heybetli süreci canlı olarak tanıtlamaktadır.

Şimdi şu soru ortaya çıkıyor: Avrupa Rusyasındaki gerek göçmen, gerekse yerli toplam ücretli tarım işçisi sayısı nedir? Bizim bildiğimiz, bu soruyu yanıtlamak için girişilen tek çaba, Bay Rudnev'in, *Avrupa Rusyası'ndaki Köylü Sanayileri (Sbomik Saratovskogo Zemstva* ["Saratov

⁴¹ Bay S. Korolenko'nun rakamlarını kontrol etmek için bir başka yol var. Bay Tezyakov ve Kudryavtsev'e ait yukarda sözü geçen kitaplardan öğrendiğimize göre, "iş" peşinde dolaşırken, demiryollarından hiç olmazsa kısmen yararlanan tarım işçileri sayısı, toplam işçilerin 1/10 kadardır (her iki yazının rakamlarını birleştirirsek, sorguya çekilen 72.635 işçiden, yalnızca 7.827'sinin, yolculuğun bir kısmını trenle yaptığı sonucuna ulaşırız). Ama, 1891 yılında bellibaşlı üç demiryolunun, incelenen doğrultuda taşımış oldukları işçi sayısı 200.000'i geçmez (170.000-189.000) – Bay Şakovskoy'un bize söylediği gibi (*loc. cit*, s. 71, demiryolu sonuçlarına göre). Dolayısıyla Güneye giden toplam işçi sayısı 2 milyon kadar olmalıdır. Bu arada şunu da belirtelim, trenle yolculuk yapan tarım işçilerinin çok küçük oranda oluşu, demiryollarımızdaki yolcu trafiğini esas olarak tarım işçilerinin yarattığını varsayan Bay N. –on'un bu görüşünün yanlışlığını göstermektedir. Bay N.–on, tarım-dışı işçilerin daha yüksek ücret aldıkları ve dolayısıyla demiryollarından daha çok yararlandıkları ve bu işçilerin (örneğin, yapı işçileri, toprak tesviye işçileri, yükleme-boşaltma işçileri ve daha birçokları) göç mevsiminin de, ilkbahar ve yaz olduğu gerçeğini gözden kaçırmıştır.

Zemstvosu Sempozyumu”], 1894, n° 6 ve 11) adlı çalışmasında görülür. Bu son derece değerli çalışma, Avrupa Rusyası’ndaki 19 eyaletin 148 uyezidine ait Zemstvo istatistiklerinin bir özetini vermektedir. 5.129.863 çalışan erkeğin (18-60 yaş arası) 2.798.122’si, yani çalışan toplam köylü sayısının %55’i, toplam ^[sayfa 212] “sanayici” sayısı olarak verilmiştir.⁴² Yazar, “tarımsal sanayiler” başlığı altında, yalnızca *kiralanmış* tarım emekçisi olarak çalışmayı toplamaktadır (çiftlik emekçileri, gündelikçiler, çobanlar, sığır çobanları). Rusya’nın çeşitli bölgelerinde ve eyaletlerinde, çalışma yaşında bulunan toplam erkek sayısı içinde tarım işçilerinin yüzdesini hesaplayan yazar, kara-topraklar kuşağında, bütün çalışan erkeklerin %25 kadınının, kara-topraklar dışındaki bölgede ise %10 kadınının, kiralanmış tarım emeği ile uğraştıkları sonucuna ulaşmıştır. Bu, bize, Avrupa Rusyası’ndaki tarım işçileri sayısını, 3.395.000, ya da yuvarlak hesap 3½ milyon olarak veriyor. (Rudnev, *loc. cit.*, s. 448. Bu sayı, çalışma yaşındaki toplam erkek sayısının %20’sidir.) Bu konuyla ilgili olarak şunu da söylemek gerekir ki, Bay Rudnev’e göre, “gündelikçilik ve tarımsal götürü-iş, istatistikçiler tarafından, ancak bunlar sözkonusu kişi ya da ailenin baş uğraşı oldukları zaman sanayiler kategorisine konmaktadır.” (*loc cit* 446.)⁴³

Bay Rudnev’in rakamı, asgarî olarak kabul edilmelidir, çünkü, birincisi, 80’lere, hatta bazan 70’lere ait olan Zemstvo sayım sonuçları aşağı yukarı zamanını doldurmuş-

⁴² Bay Rudnev’in de belirttiği gibi, “sanayilerde, satın aldıkları ve ya kirayla tuttıkları kendi topraklarındaki ekim dışında, çiftçilerin yaptığı her tür uğraş kastedilmektedir. Kuşkusuz, bu “sanayiciler”in çoğu, tarım ya da sanayideki ücretli işçilerdir. Bu yüzden, bu rakamlarla, bizim, kır proleterlerinin sayısına ilişkin tahminimiz arasındaki yakınlığa okurun dikkatini çekeriz: İkinci Bölümde, kır proleterlerinin, köylülerin %40’ını oluşturduğu varsayılmıştı Burada, “sanayiciler”in, köylülerin %55’ini oluşturduğunu ve her halükârda bunların %40’ından fazlasının, her tür kiralınmış emek işine giriştiklerini görüyoruz.

⁴³ Bu yüzden, bu rakam, kiralınmış tarımsal emeğin baş uğraş teşkil etmediği ama kendi çiftlikleri kadar da önem taşıdığı köylü yığınlarını içermemektedir.

tur ve ikincisi de, tarım işçilerinin yüzdesi saptanırken tarım kapitalizminin çok gelişmiş olduğu Baltık ve Batı eyaletleri hiç hesaba katılmamıştır. Ancak, başka veri olmadığından, bu 3½ milyonluk rakamı ele almak zorundayız.

Dolayısıyla, öyle görünüyordu ki, köylülerin *beşte-biri*, daha şimdiden “baş uğraşlarının”, zengin köylüler ve toprak beyleri için ücretli emek olduğu bir duruma ulaşmışlardır. Burada, kır proletaryasının işgücü için bir talebi olan birinci grup girişimcileri görüyoruz. Bunlar, *alt köylülük grubunun hemen hemen yarısını* çalıştıran kırsal girişimcilerdir. Demek ki, bir kırsal girişimciler sınıfının oluşmasıyla, “köylülüğün” alt grubundaki genişleme, [sayfa 213] yani kır proleterlerinin sayısındaki artış arasında tam bir karşılıklı bağ gözlemlenecektir. Bu kırsal girişimciler arasında, köylü burjuvazi önemli bir rol oynar: örneğin, Voronej eyaletinin 9 uyezdinde, çiftlik emekçilerinin %43,4’ü köylüler tarafından çalıştırılmaktadır (Rudnev, 434). Bu yüzdeyi, bütün kırsal işçiler ve bütün Rusya için ölçü olarak alırsak, köylü burjuvazinin birbuçuk milyon kadar tarım işçisi talep ettiği görülecektir. Tek ve aynı “köylülük”, pazara, kendine patron arayan milyonlarca işçi sürmekte – ve ücretli işçilere karşı yoğun bir talep yaratmaktadır.

X. TARIMDA KİRALANMIŞ EMEĞİN ÖNEMİ

Şimdi kiralanan emek kullanımı ile tarımda şekillenen yeni toplumsal ilişkilerin bellibaşlı özelliklerini tanımlamaya ve bunların önemini anlatmaya çalışalım.

Böyle büyük yığınlar halinde, güneşe gelen tarım işçileri, köylülüğün en yoksul tabakasına dahildir. Kerson eyaletine gelen işçilerin 7/10’u, tren bileti için paralanmadığından, yolculuğu yürüyerek yaparlar; “demiryolları ve ulaşımına uygun nehir kıyıları boyunca hızla hareket eden trenlerin ve düzgün süzülen gemilerin sunduğu harikulade görünümü hayranlıkla seyrederek yaya vaziyette, yüzlerce ve binlerce verst yürürler” (Tezyakov, 35). Ortalama olarak,

işçi, yanına 2 ruble almaktadır;⁴⁴ çoğu kez, pasaport alacak parası bile yoktur ve on köpeklik aylık kimlik kartı alır. Yolculuk 10-12 gün sürer ve böyle uzun bir yürüyüşten sonra (bazan soğuk bahar çamurunda yalınayak olmak üzere), yolcunun ayakları şişer, hissizleşir ve yaralanır. İşçilerin 1/10 kadarı *dubi* (kaba tahtalardan yapılan, 50-80 kişi taşıyan ve genellikle ağzına kadar dolu olan büyük kayıklar) ile yolculuk ederler. Resmî bir komisyon raporu (**Zvegintsev Komisyonu**)^[91] bu tip yolculuğun büyük tehlikelerine değinir: “bir yıl bile geçmez ki, bu ağzına kadar dolu dubilerden biri, ikisi, hatta daha fazlası, yolcularıyla birlikte suyun dibini boylamasın” (*İbid.*, 34). İşçilerin büyük bir çoğunluğu verilmiş-topraklara sahiptir, ama bu topraklar hiç bir önem taşımayacak kadar küçüktür. Bay Tezyakov haklı olarak diyor ki: “Aslında, bu binlerce tarım işçisi, tek geçim yolları dışarı işler olan, topraksız köy proleterleridir. ... Topraksızlık hızla ^[sayfa 214] büyümekte ve aynı zamanda da kır proletaryasının saflarını genişletmektedir.” (77.) İşçi adaylarının, yani ilk kez iş arayanların sayısı, bu büyümedeki hızlığı, çarpıcı bir biçimde doğrulamaktadır. Bu adayların oranı %30 gibi yüksek bir orandır. Bu arada, bu rakam, *sürekli* tarım işçisi grupları yaratan sürecin ne kadar hızlı olduğunu değerlendirmemizi de mümkün kılmaktadır.

İşçilerin yığın halinde göçü, çok gelişmiş kapitalizme özgü, özel kiralama biçimlerine yol açmıştır. Güneyde ve güney-doğuda binlerce işçinin toplandığı ve patronların bir araya geldiği birçok emek pazarları doğmuştur. Bu pazarlar, genellikle, kentlerde, sınıî merkezlerde, ticaret yapılan köylerde ve panayırılarda kurulur. Ayrıca, bu merkezlerin sınıî niteliği, tarım-dışı işlerde çalışmayı hemen kabul eden işçiler için özellikle çekicidir. Böylece, Kiev eyaletinde, Şpola ve Smela’da (büyük, pancar şekeri sana-

⁴⁴ Yolculuk parası, eldeki mallar, hatta ev eşyaları satılarak, verilmiş-toprak payı ipotek edilerek eşya, elbise vb. rehine konarak ve hatta emekle ödenmek üzere, “rahiplerden, toprak beylerinden ve yerel kullardan” ödünç para alınarak sağlanır. (Şakovskoy, 55.)

yi merkezleri) ve Belaya Tserkov kentinde emek pazarları kurulmaktadır. Kerson eyaletinde, bu pazarlar ticarî köylerde (Novoukrajinka, Birezula ve Mostovoye, buralarda pazar günleri 9.000'den fazla işçi toplanır, ve daha birçok köyler), demiryolu istasyonlarında (Znamenka, Dolinskaya vb.) ve kentlerde (Elisavetgrad, Bobrinets, Voznesensk, Odessa ve diğerleri) toplanır. Yazın, kent halkı, Odessalı emekçiler ve “kadetler” (serserilere verilen yerel ad) de tarım işlerinde ücret karşılığı çalışmaya gelirler. Odessa’da, kır işçileri, Seredinskaya Meydanı (ya da “Orakçılar Pazarı”) denen yerde kiralanırlar. “İşçiler, daha iyi kazanç elde edecekleri umuduyla, başka pazarlara gitmeden Odessa’nın yolunu tutarlar.” (Tezyakov, 58.) Krivoy Rog kasabası, işçilerin tarım ve madencilik için kiralandığı önemli bir merkezdir. Taurida eyaletinde, Kakovka kasabası, emek pazarıyla Özellikle dikkati çekmektedir; burada eskiden 40.000 gibi yüksek bir sayıda işçi toplanırdı, doksanlarda, 20.000-30.000 işçi toplanıyordu ve şimdi bazı verilerden anladığımızı göre bu sayı daha da küçülmüştür. Besarabya eyaletinde Akkerman kentine; Ekaterinoslav eyaletinde, Ekaterinoslav kentine ve Lozovaya istasyonuna; Don eyaletinde, her yıl, 150.000 işçinin bulunduğu Don Rostavu’na değinmemiz gerekir. Kuzey Kafkasya’da, Ekaterinodar ve Novorossiisk kentleri, Tikhoretskaya istasyonu ve diğer yerler. Şamara eyaletinde (Saratov’un karşısında) Pokrovskaya köyü, Balakova köyü ve diğer yerler. Saratov eyaletinde, Kvalynsk ve Volsk kentleri. Simbirsk eyaletinde, Syzran kentine de değinmeliyiz. Böylece, kapitalizm, dış bölgelerde, “tarımla sanayilerin birleşiminin” yeni bir biçimini, yani tarımsal ve tarım-dışı kiralanmış emeğin birleşimini yaratmıştır. [sayfa 215] Böyle bir birleşimin, geniş çapta olabilmesi, ancak, kapitalizmin nihai ve en yüksek aşamaya ulaştığı dönemde, hünerin, “el emeğinin” önemini azaltan, bir işten diğerine geçişi kolaylaştıran ve kiralama biçimlerini eşitleyen geniş-çaplı makine sanayii döneminde mümkündür.⁴⁵

⁴⁵ Bay Şakovskoy tarım ve tarım-dışı emeğin birleşiminin bir baş-

Gerçekten de, bu bölgedeki kiralama biçimleri, kapitalist tarımda görülen çok özel ve çok tipik biçimlerdir. Merkezî kara-topraklar kuşağında çok tipik biçimlerdir. Merkezî kara-topraklar kuşağında çok sık raslanan bütün yarı-ataerkil, yarı-bağımlı kiralanan emek biçimleri, burada ortadan kalkmaktadır. Geri kalan tek ilişki, kiralayanlarla kiralanan arasındaki ilişkiden, işgücünün alım ve satımı için yapılan ticarî bir işlemde ibarettir. Gelişmiş kapitalist ilişkilerde her zaman olduğu gibi, işçiler, günlük, ya da haftalık kiralamayı tercih ederler, bu, onların, ücreti, emeği olan talebe daha tam uydurmalarını mümkün kılar. “(40 verstlik bir yarıçap içindeki) her pazar alanı için, fiyatlar matematik bir kesinlikle saptanmıştır, ve patronların fiyat düşürmesi çok güçtür, çünkü pazara gelmiş olan mujik, daha düşük ücretle çalışmaktansa, yatmayı ya da başka bir yere gitmeyi tercih eder.” (Şakovskoy, 104.) Belirtmeye gerek yok ki, emeğe ödenen fiyatlardaki şiddetli dalgalanmalar, pek çok sözleşmenin bozulmasına yol açar – ancak, patronların genellikle iddia ettikleri gibi tek taraflı olarak değil, iki taraflı olarak: “her iki taraf da ittifak kurarak hareket eder”: emekçiler, daha fazla talep etmek için, patronlar ise daha az vermek için aralarında anlaşır, (*ibid.*, 107.)⁴⁶ Sınıflar arasındaki ilişkilerde, “hissizce para ödemenin”, nasıl açıkça ege-

ka biçiminden sözediyor. Binlerce sal, Dinyeper’den aşağı, nehrin alt kıyılarındaki kentlere doğru akmaktadır. Her salda, çoğu Orel eyaletinden gelen Bela-Ruslar ve Büyük-Ruslar olmak üzere 15-20 işçi (salcı), bulunur. “Bütün yolculuk için, hemen hemen hiç bir şey almazlar”; esas olarak biçme ve harman dövme işlerinde çalışmayı ummaktadırlar. Bu umutları ancak “iyi” yıllarda gerçekleştirir.

⁴⁶ “İyi bir senenin hasat zamanında, işçi galip durumdadır ve onu geri çekilmeye zorlamak güç bir iştir. Ona bir fiyat önerilmiştir, ama bunun üzerinden düşünmez; istediğimi verin, olsun bu iş diye tekrarlar durur. Bunun nedeni emeğin kıt oluşu değil, işçilerin dediği gibi ‘şimdi sıra bizim’ düşüncesinde yatar.” (Bir volost kâtibinin raporu; Şakovskoy, 125.)

Toprak beyi olan bir muhabir şunları itiraf ediyor: “Eğer mahsul kötü ise ve emeğin fiyatı düşmüşse, kulak patron, sözleşme sona ermeden işçiyi atmamak için bu durumdan yararlanır ve işçi ya aynı bölgede iş arayarak ya da ülke içinde dolaşarak, mevsimi geçirir.” (*ibid.*, 132.)

men olduğu, örneğin şu aşağıdaki gerçekten anlaşılabilir: “tecrübeli [sayfa 216] patronlar çok iyi bilirler ki”, işçiler, ancak yiyecek stoklarını yiyip bitirdikleri zaman “boyun eğeceklerdir”. “Bir çiftçi şöyle anlatıyordu: kendisi işçi kiralamak için pazara geldiği zaman ... sopasıyla torbalarını dürterek işçiler arasında yürürmüş [aynen böyle!]: eğer torbada ekmekleri kalmışsa, onlarla konuşmaz, pazardan ayrılır” ve “pazardaki torbalar boşalınca kadar” beklermiş. (*Selski Vestnik* [“Kır Habercisi”], 1890, n° 15, *ibid.*, 107-108.)

Herhangi bir yerdeki gelişmiş kapitalizmde olduğu gibi, burada da, işçinin, özellikle küçük sermaye tarafından eritildiğini görürüz. Büyük patron, salt ticarî nedenlerle,⁴⁷ çok az yararı olan ve eğer anlaşmazlık olursa büyük ölçüde kayba yol açacak olan, adı baskılardan kaçınmak zorundadır. Bunun için, büyük patronlar (300-800 işçi çalıştıranlar) örneğin, işçilerinin hafta sonunda ayrılıp gitmelerini engellemeye çalışırlar, kendileri, fiyatları, emeğe olan talebe göre saptarlar; hatta bazıları, bölgedeki emek fiyatı yükselirse, bir ücret artışı sistemi bile benimserler – bütün kanıtlar, bu artışların, daha iyi çalışma ve tartışmaların yokluğu ile fazlasıyla telafi edildiğini göstermektedir. (*İbid.*, 130-132; 104.) Küçük bir patron ise, tersine, önemsiz şeylere takılır. “Çiftçiler ve Alman kolonları işçilerini dikkatle ‘seçer’ ve onlara %15-20 fazla öderler; ama onlardan ‘sıkıp çıkardıkları’ iş miktarı yüzde elli fazladır.” (*İbid.*, 116.) Böyle bir patron için çalışan “hizmetçiler”, kendi deyimleriyle “gece gündüz bilmezler”. Orakçı kiralayan kolonlar, bunların oğullarını da, *nöbetle*, tam arkalarından gitme işine koşarlar, (yani işçileri hızlandırmak için), öyle ki, günde üç kere değişen hızlandıncılar, yenilenmiş enerjiyle, işçileri işe devama zorlamaya gelirler: “İşte bunun için, bitkin görünüşlerinden, Alman kolonları için çalışmış olanları ayırdetmek çok kolaydır. Genel olarak söylersek, çiftçiler ve Almanlar, daha önceden toprak sahiplerine ait malikânelerde çalışmış

⁴⁷ Karş: Fr. Engels, *Zur Wohnungsfrage*, Vorwort. (F. Engels, *Konut Sorunu*, “Önsöz”. -ç.)¹⁹²¹

olanları kiralamaktan kaçınırlar. ‘Bizim hızımıza dayanamazsın’, açıkça böyle derler.” (İbid.).⁴⁸

Geniş-çaplı sanayi, büyük işçi yığınlarını bir araya toplayarak, üretim yöntemlerini değiştirip, sınıflar arasındaki ilişkileri gözden saklayan bütün geleneksel, ataerkil örtü ve perdeleri yok ederek, [sayfa 217] her zaman, halkın dikkatinin bu ilişkilere yönelmesine, kamu denetimi ve düzenlemesi için çaba harcanmasına yol açar. Fabrika teftişleriyle çok canlı bir biçimde ifade edilen bu olgu, kapitalist Rus tarımında da, tam bu tarımın en gelişmiş olduğu bölgede görülmeye başlanmıştır. Kerson eyaletinde, işçilerin sağlık koşulları sorunu, ta 1875’te, Kerson Zemstvosundaki Doktorların İkinci Eyalet Kongresinde ortaya atılmış ve 1888’de bu konu tekrar ele alınmıştır; 1889’da işçilerin yaşadığı koşulların incelenmesi için bir program hazırlanmıştır. 1889-1890’da (çok daha yeterli bir ölçüde) yapılan sağlık koşulları soruşturması, uzak köylerdeki emek koşullarını gözlerden gizleyen örtüyü biraz araladı. Görüldü ki, örneğin, çoğu durumda, işçiler oturacak konutlara sahip değildir; barakalar sağlanmışsa, bunlar, genellikle, sıhhi açıdan çok kötü yapılmışlardır ve yeraltı sığınaklarıyla karşılaşılmaması da pek seyrek raslanır olaylardan değildir – buralarda örneğin çobanlar oturur, rutubet, aşırı kalabalık, soğuk, karanlık ve boğucu hava yüzünden büyük sıkıntı çekerler. Sağlanan yiyecek çoğu kez yetersizdir. İşgünü, bir kural olarak, 12½-15 saattir, ki bu, büyük-çaplı sanayideki olağan işgününden (11-12 saat) çok daha uzundur. Günün en sıcak zamanında, işe ara verilmesine yalnızca “bir istisna olarak”

⁴⁸ Kuban bölgesindeki “Kazaklar” da aynı özellikleri gösterirler: “Kazaklar, ya kişi olarak, ya da topluluk aracılığıyla hareket ederek, emek fiyatını düşürmek için, mümkün olan her yönteme başvururlar.” (Aynen böyle! Ne yazık ki, “topluluğun” bu son görevi hakkında elimizde daha ayrıntılı bilgi yok!): “Yiyeceği azaltmak, iş miktarını artırmak, ücreti kesmek, işçilerin pasaportlarını vermemek, belli çiftçilerin işçi çalıştırmasını yasaklayan resmî kararlar benimsemek, aksi takdirde, belli bir oranın üstünde ceza koymak vb.” (“Kuban Bölgesinde Göçmen İşçiler”, A. Beloborodov, *Severni Vestnik* Şubat 1896, s. 5.)

raslanır – ve beyin hastalıkları çok sık görülen olaylardandır. Makinelerde çalışma, mesleğe göre işbölümüne ve meslek hastalıklarına yol açar. Örneğin harman dövme makinele-
rinde, “silindirciler” (bunlar desteleri silindirine içine korlar; iş çok tehlikeli ve çok yorucudur: saman tozu yüzlerine çarpar) ve “aticılar” (bunlar desteleri atarlar, iş öyle ağırdır ki, her bir ya da iki saatte, nöbet değiştirmek gerekir) çalışırlar. Kadınlar samanları süpürür, çocuklar bunları kenara taşırlar, 3-5 emekçi de yığın halinde istiflerler. Bütün eyalette harman dövme işinde çalışanların sayısı, 200.000’den fazla olmalıdır. (Tezyakov, 94.)⁴⁹ Bay Tezyakov’un, tarım işlerindeki sağlık koşulları açısından ulaştığı sonuçlar şunlardır: “Genel olarak söylersek, eskilerin, çiftçi emeğinin, ‘uğraşların en hoşu ve en sağlıklı’ olduğu yolundaki görüşü, [sayfa 218] tarımda kapitalist anlayışın egemen olduğu günümüzde hemen hemen hiç doğru değildir. Tarıma makinenin girmesiyle, tarım emeğinin sağlık koşulları iyileşmemiş, kötüye gitmiştir. Makine tarım alanına, burada şimdiye kadar pek az görülmüş olan öyle bir emek uzmanlaşması getirmiştir ki, bu, kırsal nüfus oranında meslek hastalıklarının gelişmesine ve bir sürü ciddi yaralanmalara yol açmıştır.” (94.)

Sağlık koşulları üzerine yapılan soruşturmalardan bir sonucu (kıtlık yılı ve koleradan sonra), ilâç ve gıda depolan kurma çabası oldu; emekçiler buralara kaydedilecek, sıhhi gözetim altına alınacak ve ucuz yemek sağlanacaktı. Bu örgütün çapı ve sonuçları ne kadar mütevazı olursa olsun, varlığı ne kadar sallantıda olursa olsun,⁵⁰ gene de, tarım kapitalizminin eğilimlerini açığa vuran Önemli bir tarihî olay

⁴⁹ Bu arada şunu da belirtelim ki, bu işlem, harman dövme, çoğu kez kiralanan emekçiler tarafından yapılır. Bütün Rusya’da, harman dövmede çalıştırılanların sayısının ne kadar büyük olması gerektiğini buradan anlayabiliriz!

⁵⁰ Kerson Eyaletinde, altı uyezdin Zemstvo Meclislerinden dördü, bu sisteme karşı çıktıklarını bildirirler; Bay Tezyakov bunların işçiler için gözetim örgütü kurulması sorunu üzerindeki düşüncelerini naklediyor. Yerel toprak sahipleri, eyalet Zemstvo kurulunu “işçileri tam birer aylak haline getirmekle” suçladılar.

olarak kalacaktır. Kerson Eyaleti Doktorları Kongresinde, pratisyenler tarafından toplanan verilere dayanılarak şunlar önerilmişti: ilaç ve yiyecek depolarının önemini, bu depoların sağlık koşullarını iyileştirmek gereğini ve bu depolara, emek fiyatları ve dalgalanmaları üzerine bilgi sağlayan emek borsaları niteliği verecek biçimde faaliyetlerini genişletmek gereğini kabul etmek; “sınai işletmelerde yapıldığı gibi” (s. 155), önemli sayıda işçi çalıştıran, azçok büyük çiftliklerin hepsinde sıhhi teftişler yapmak; tarım makinelerinin kullanımını ve kazaların kaydedilmesini düzenleyen kessin kuralları koymak; işçilerin tazminat hakkı, daha iyi ve daha ucuz buharlı ulaşım sağlanması sorununu ortaya atmak. Rusya Beşinci Doktorlar Kongresi, tıbbi ve sıhhi teftiş örgütü konusunda Kerson Zemstvosunun faaliyetlerine ilişkin olarak, ilgili Zemstvoların dikkatini çeken bir karar kabul etti.

Bitirirken, tekrar narodnik iktisatçılara donelim. Yukarıda gördük ki, bunlar, emek-hizmetini idealleştirir ve bu sisteme kıyasla, kapitalizmin ilerici niteliğine gözlerini kaparlar. Şimdi, buna, narodniklerin, işçilerin “göçünün” aleyhinde bir eğilime sahip olduklarını ve yerel “işlerden” yana çıktıklarını da ekleyelim. Örneğin, bu olağan narodnik görüşü Bay N. –on şöyle ifade ediyor: [sayfa 219] “Köylüler ... iş aramaya koyuluyorlar. ... Bunun iktisadi açıdan ne dereceye kadar yararlı olduğu sorulabilir. Kişi olarak, tek tek köylüler için değil, bir bütün olarak köylülük için, ulusal-iktisadi açıdan ne dereceye kadar yararlıdır? ... Belirtmek istediğimiz şey, yakınlarda pekçok iş bulunabilecek gibi görünürken, her yıl, bütün yaz, göçebe kuşlar gibi, Tanrı bilir nereye yolculuk edilmesinin, salt iktisadi yararsızlığıdır. ...” (23-24.)

Biz, narodnik teoriye rağmen, iddia ediyoruz ki, işçilerin “göçebe kuşlar gibi dolaşması”, yalnızca, işçilerin kendilerine “salt iktisadi” yararlar sağlamakla kalmaz, ayrıca, buna genel olarak ilerici bir şey gözüyle bakmak gerekir; halkın dikkati, dışarı işlerin yerine, yerel “yakındaki uğraşların” konmasına değil, tam tersine, göçün önüne çıkan tüm engellerin kaldırılmasına, bunun her yolla kolaylaştırılması-

na, işçilerin tüm yolculuk koşullarında maliyet indirimi ve iyileştirmeler yapılmasına vb. çekilmelidir. İddiamız şu temellere dayanmaktadır:

(1) “Göçebelik”, işçilere, şu şekilde “salt iktisadî” yarar sağlar: işçiler ücretlerin yüksek olduğu, iş arama durumlarının daha lehte olduğu yerlere giderler. Bu husus, bu kadar basit olmasına karşın, çoğu kez, daha yüksek, sözde “ulusal-iktisadî” görüş açısından bakmayı sevenlerce unutulmaktadır.

(2) “Göçebelik” bağımlı kiralama biçimlerini ve emek-hizmetini yok eder.

Örneğin, şunu hatırlayalım: önceleri, göçün pek az geliştiği dönemde, güneyli toprak sahipleri (ve daha başka patronlar), işçileri kiralamada, şu aşağıdaki sisteme seve seve başvururlardı: adamlarını kuzeydeki eyaletlere yollarlar (ve kırsal memurlar aracılığıyla), vergisini ödeyemeyenleri bunlar için son derece aleyhte koşullarla kiralarlardı.⁵¹ Dolayısıyla, işverenler serbest rekabetten yararlanırken, iş arayanlar yararlanamazdı. Köylülerin emek-hizmeti ve bağımlılıktan kurtulmak için madenlere bile kaçmak istediklerine dair örnekler vermiştik.

Bu nedenle, “göçebelik” sorunu konusunda, bizim tarımcıların, narodniklerle omuz omuza olmalarına şaşmamak gerek. Örneğin Bay S. Korolenko’yu ele alalım. Kitabında, işçilerin “göçüne” karşı olan birçok toprak beyinin görüşünü veriyor ve “tarımsal dışarı işlere” karşı bir sürü “kanıt” gösteriyor: “sefahat”, [sayfa 220] “külhanbeyce alışkanlıklar”, “sarhoşluk”, “namussuzluk”, “ailesini başından atmak ve anababa gözetiminden kurtulmak için, aileyi terk etme çabası”, “eğlence ve daha parlak bir hayat özlemi” vb.. Ama özellikle ilginç bir iddia da şu: “Nihayet, bir atasözünün dediği gibi, ‘yuvarlanmayan taş yosun tutar’, bir yer-

⁵¹ Şakovskoy, *loc. cit.*, s. 98 ve devamı. Yazar köylülerin lehte koşullarda kiralınması için kâtiplere ve köy büyüklerine ödenen “ücretlerin” listesini bile veriyor. –Tezyakov, *loc. cit.*, s. 65.– Trirogov, *Köy Topluluğu ve Baş Vergisi*, “Ulusal İktisattaki Bağımlılık” başlıklı makale.

de kalan adam da, kuşkusuz, mal edinir ve ona değer verir.” (*loc. cit.*, 84.) Atasözü gerçekten de, bir yere bağlı kalan adama neler olacağını çok canlı bir biçimde anlatıyor. Bay S. Korolenko, yukarıda değindiğimiz olgudan, yani “çok” fazla sayıda işçinin belli eyaletleri terk-etmesi ve böylece yaratılan açığın, başka eyaletlerden gelen işçilerce kapatılmasından, özellikle rahatsız olmaktadır. Bay S. Korolenko, örneğin Voronej eyaletine ilişkin olarak bu gerçekten söz ederken, bu durumun nedenlerinden birine, yani çok sayıda köylünün, armağan-toprak parçalarına sahip oluşuna değiniyor. “Maddi bakımdan, nispeten kötü durumda olan ve çok az olan mallarına aldınış etmeyen bu tip köylüler, daha da sık olarak yükümlendikleri sorumlulukları yerine getirmezler ve genellikle, buldukları yerde bir yığın iş bulabilseler de, daha da istekle, başka eyaletlere giderler.” “Kendi yetersiz verilmiş-topraklarına çok az bağlılık duyan [aynen böyle!] ve hatta bazan hiç aleti olmayan bu tip köylüler, yurtlarını daha bir istekle terkederler ve yerel işler üzerinde, ve hatta bazan haczedilecek hiç bir şeyleri olmadığından yükümlenilen sorumluluklar üzerinde hiç düşünmeden, şanslarını kendi köylerinden çok uzaklarda denemeye giderler.” (*ibid.*)

“Çok az bağlılık!” Deyim tam budur.

“Göçebelğin” zararları ve “yakındaki” yerel “uğraşların” tercih edilmesi gereğinden sözedilenler, bunun üzerinde düşünmelidir!⁵² [sayfa 221]

⁵² Narodnik önyargıların, zararlı etkisi hakkında işte bir örnek daha. Mükemmel yapıtımdan sık sık aktarmalar yaptığımız Bay Tezyakov, Kerson eyaletinde büyük bir emek açığı olmasına karşın, Kerson eyaletindeki birçok yerel işçinin Taurida eyaletine gittiğini belirtiyor. Tezyakov buna “son derece tuhaf bir olgu” diyor: “bu, patronlar için bir kayıp olduğu gibi, buldukları yerdeki işlerini terkederek ve Taurida’da hiç iş bulamama riskine giren işçiler için de bir kayıptır” (33). Biz ise, tam Tersine, Bay Tezyakov’un sözlerinin son derece tuhaf olduğunu düşünüyoruz. İşçiler, kendi yararlarına olan şeyi, gerçekten anlamıyorlar mı ve sağlabilecekleri en elverişli iş koşullarını aramak hakkına sahip değiller mi? (Taurida eyaletinde tarım işçilerinin ücretleri, Kerson eyaletindekilerden daha yüksektir.) Gerçekten de, mujiğin kayda geçtiği ve “verilmiş-toprak

3) “Göçebelik”, nüfusta hareketlilik yaratılması demektir. Göçebelik, köylülerin “yosun tutmasını” engelleyen en önemli etmenlerden biridir. Tarih, onlara, zaten gereğinden fazla yosun bağlatmış bulunuyor. Nüfus hareketli hale gelmedikçe gelişemez ve insanların, güney ve kuzeyde, tarımda ve sanayide, başkentte ve ıssız yerlerde, farklı ilişkiler ve farklı durumlarla özgürce karşı karşıya gelerek öğrenebilecekleri şeyleri, bir köy okulunun da öğretebileceğim düşünmek safılık olur. [sayfa 222]

edindiği” yerde yaşamak ve çalışmak *zorunda* olduğunu mu düşünmemiz gerekiyor?

DÖRDÜNCÜ BÖLÜM TİCARÎ TARIMIN BÜYÜMESİ

KÖYLÜ ve toprakbeyi iktisadının, iç iktisadî yapısını inceledikten sonra, şimdi de tarımsal üretimdeki değişiklikler sorununu ele almalı ve sormalıyız: bu değişiklikler, kapitalizmde ve icpazarda bir büyümeyi mi ifade ediyorlar?

I. REFORM-SONRASI RUSYASI'NDA TARIMSAL ÜRETİM VE TİCARÎ TARIM TİPLERİ ÜZERİNE GENEL VERİLER

Her şeyden önce, Avrupa Rusyası'ndaki tahıl üretimine ilişkin genel istatistiklere bir göz atalım. Hasatlarda görülen önemli dalgalanmalar yüzünden, tek tek dönemlere ya da tek tek yıllara ait [sayfa 223] veriler tamamen işe yaramaz hale gelmektedir.¹ Farklı dönemleri ve birçok yıla ait

¹ Yalnız bu nedenle bile, Bay N. –on, bir on yılın 8 yılına ait rakamlardan en cesurane sonuçları çıkarmakla kesinlikle hata işlemektedir.

verileri ele almak gerekir. Elimizde şu veriler var: 60'lar dönemi için, 1864-1866 verileri (*Askerî İstatistikî Özet*, IV, St. Petersburg 1871, eyalet raporları verileri). 70'ler için, Tarım Bakanlığının on yılın tamamına ait sonuçları (*Rus Sanayii Üzerine Tarihi-İstatistikî İnceleme*, c. I, St. Petersburg 1883). Ve son olarak, 1880'ler için, 1883-1887 arası, beş yıllık verilere sahibiz (*Rusya İmparatorluğu İstatistikleri*, IV); bu beş yıllık dönem seksenlerin tümünü temsil edebilir, çünkü, 1880-1889 arası 10 yıllık ortalama hasat, 1883-1887 arası beş yıllık ortalamadan bile daha yüksektir (bkz: *Rusya'da Tarım ve Ormanlık*" Şikago Sergisi için yayınlanmıştır, s. 132 ve 142). Ayrıca, 90'lardaki evrimin eğilimini değerlendirmek için 1885-1894 arası on yıla ait verileri ele alıyoruz (*Üretici Güçler*, I, 4). Son olarak da 1905 yılına ait veriler (*Rusya Yıllığı*, 1906) günümüzün değerlendirilmesi için tamamen yeterlidir. 1905 hasatı, 1900-1904 arası beş yıllık ortalamadan ancak biraz düşüktür.

Bütün bu verileri karşılaştıralım.² [Tablo 63.]

[TABLO 63]^[93]

AVRUPA RUSYASI'NİN 50 UYEZDİ

| Dönemler | Kadın-Erkek Nüfus (Mily.) | Tahıl artı Patates (Mily. Çetvert) | | Patates (Mily. Çetvert) | | Nüfus Başına Net Ürün (Çetvert) | | |
|------------------|---------------------------|------------------------------------|----------|-------------------------|----------|---------------------------------|---------|--------|
| | | Ekilen | Net Ürün | Ekiler | Net Ürün | Tahıl | Patates | Toplam |
| 1864-1866 | 61,4 | 72,2 | 152,8 | 6,9 | 17,0 | 2,21 | 0,27 | 2,48 |
| 1870-1879 | 69,8 | 75,6 | 211,3 | 8,7 | 30,4 | 2,59 | 0,43 | 3,02 |
| 1883-1887 | 81,7 | 80,3 | 255,2 | 10,8 | 36,2 | 2,68 | 0,44 | 3,12 |
| 1885-1894 | 86,3 | 92,6 | 265,2 | 16,5 | 44,3 | 2,57 | 0,50 | 3,07 |
| (1900-1904)-1905 | 107,6 | 103,5 | 396,5 | 24,9 | 93,9 | 2,81 | 0,87 | 3,68 |

[sayfa 224]

² 1883-1887 dönemi için, 1885 nüfusunu aldık, artış %1,2 olarak kabul edildi. Bildiğimiz gibi, valilere ait raporlardaki verilerle, Tarım Bakanlığının verileri arasındaki fark önemli değildir. 1905 yılına ait rakamlara ulaşırken, *puđ*, *çetvert*'e çevrilmiştir.

Buradan görüyoruz ki, 1890'lara kadar, Reform-sonrası dönem, gerek tahıl, gerekse patates üretiminde kesin bir artışla kendini gösterir. Tarımsal emeğin üretkenliği artmıştır: birincisi, net ürünün büyüklüğü ekili alanların büyüklüğünden daha hızlı artmıştır (seyrek istisnalarla); ikincisi, aklımızdan çıkarmamız gerekir ki, tarımsal üretimle uğraşan nüfus, bu dönemde, nüfusun tarımdan ticaret ve sanayiye yönelmesi yüzünden ve köylülerin Avrupa Rusyası'nın sınırları dışına göç etmesi yüzünden, sürekli olarak azalmıştır.³ Özellikle dikkate değer bir gerçek de, *ticarî* tarımın büyümesidir: nüfus başına düşen tahıl miktarında (tohum çıkartıldıktan sonra) bir artış olurken, bu nüfus arasında da, sürekli olarak büyüyen bir toplumsal işbölümü görülür; ticarî ve sınaî nüfusta artış olur; tarımsal nüfus kır girişimcileri ve kır proletaryası olarak bölünür; tarımın kendisinde, uzmanlaşma yaygınlaşır, öyle ki, satış için üretilen tahıl miktarı, ülkede üretilen toplam tahıl miktarından çok daha hızlı artar. Toplam tarımsal üretimde, patateslerin payının artması, sürecin kapitalist niteliğini çarpıcı bir biçimde ortaya kor.⁴ Patates ekili alanlardaki artış, bir yandan, tarım tekniğinde bir ilerleme (kök bitkilerinin ekimine geçiş) ve tarımsal ürünün teknik istemesindeki artış (damıtma ve patates

³ Bay N. -on, "bunların sayısında" (tarım üretimi ile uğraşan kişilerin sayısında) "bir düşüş olduğunu varsaymak hiç bir temele dayanmaz, durum tam tersidir" (*Denemeler*, 33, not) derken tamamen yanılmaktadır. Bkz: Sekizinci Bölüm, II. Kesim.

⁴ Kişi başına düşen net patates ürünü 1864-1866 ve 1870-1890 arasında, Avrupa Rusyasındaki, istisnasız bütün bölgelerde artmıştı. 1870-79 ve 1883-1887 arasında ise, artış, 11 bölgenin 7'sinde ortaya çıktı (Baltık, Batı, Sinaî, Kuzey-Batı, Kuzey, Güney, Bozkır, Aşağı ve Transvolga bölgelerinde).

Karş: *Çiftçilerden Elde edilen Malzemeye Dayanan İstatistikî Tarımsal Bilgi* c. VII, St. Petersburg 1897 (Tarım Bakanlığı tarafından yayınlanmıştır)^[94] 1871'de, Avrupa Rusyası'nın 50 eyaletinde, patates ekili alan 790.000 desiyatin-di, 1881'de 1.375.000 desiyatin ve 1895'te 2.154.000 desiyatındı, yani 15 yılda %55'lik bir artış olmuştu. 1841'deki patates ürününü 100 olarak alırsak, daha sonraki yıllar için şu rakamları elde ederiz: 1861 – 120' 1871 – 162; 1881 – 297; 1895 – 530.

nişastası yapımı) anlamına gelir. Öte yandan da kırsal girişimci sınıf açısından, bu, nispi artı-değer üretimi demektir (işgücünün bakım maliyetinin ucuzlaması, halkın beslenmesinin kötüleşmesi). 1885-1894 arası on yıla ait veriler, ayrıca gösterdi ki, köylülüğün mülksüzleştirilmesini büyük ölçüde yoğunlaştıran 1891-1892 bunalımı, tahıl üretiminde önemli bir düşüşe ve bütün ürünlerde bir azalmaya yol açmıştır. Ama patatesin, tahılların yerini alması süreci, öyle bir kuvvetle devam etti ki, azalan ürüne karşın, kişi başına patates ^[sayfa 225] üretimi arttı. Nihayet, son beş yılda da (1900-1904), tarımsal üretimde bir artış, tarımsal emeğin üretkenliğinde bir artış ve işçi sınıfının koşullarında bir kötüleşme (patateslerin oynadığı rolde bir artış) görülür.

Yukarda da belirttiğimiz gibi, ticarî tarımın büyümesi, tarımdaki uzmanlaşma olarak kendini gösterir. Bütün ürünlerin üretimine ilişkin geniş-çaplı ve toptan veriler bu sürecin ancak en genel belirtilerini yansıtabilirler (o da her zaman değil), çünkü bu durumda farklı alanların özel nitelikleri ortadan kalkmaktadır. Oysa, Rusya’da, Reformsonrası tarımın en tipik özelliklerinden biri, farklı tarımsal alanların ayırıldılmasıdır. Böylece, aktarmalar yaptığımız, *Rus Sanayii Üzerine Tarihî-İstatistikî İnceleme*’de (c. I, St. Petersburg 1883), aşağıdaki tarım alanları sıralanmaktadır: keten alanı, “hayvancılığın egemen olduğu” ve özellikle, “süt veren hayvan yetiştiriciliğinin büyük ölçüde geliştiği bölge”; taneli ürünlerin egemen olduğu bölge, özellikle, üçtarla alanı ve gelişmiş nadas ya da çayıra bırakılmış çoktarla sisteminin uygulandığı alan (“esas olarak dışpazara sevkedilmek üzere, seçkin denen en değerli tahılların üretimi ile kendini gösteren” bozkır kuşağının bir kısmı); pancar alanı, damıtmak amacıyla patates ekimi yapılan alan. “Bu belirtilen iktisadi alanlar, Avrupa Rusyasızda, nispeten yakın zamanlarda doğmuşlardır ve her geçen yıl gitgide daha çok gelişmeye devam etmekte ve daha da ayırtd edilir hale gel-

mektedirler.” (*loc. cit.*, s. 15.)⁵ Dolayısıyla şimdi, bizim görevimiz, tarımdaki bu uzmanlaşma sürecini incelemek olmalıdır ve çeşitli biçimleriyle, ticarî tarımda bir büyüme görülüp görülmediğini, bu süreç içinde kapitalist tarımın ortaya çıkıp çıkmadığını ve kapitalist tarımın, yukarıda köylü ve toprakbeyi tarımına ilişkin genel verileri tahlil ederken belirttiğimiz özellikleri taşıyıp taşımadığını araştırmalıyız. Söylemeye gerek yok ki, bizim amaçlarımız açısından, temel ticarî tarım bölgelerinin tanımını ile yetinmemiz yeterli olacaktır.

Ama, ayrı ayrı alanlara ilişkin verileri incelemeden önce, şunu belirtelim: gördüğümüz gibi, narodnik iktisatçılar, Reform-sonrası dönemin tipik özelliğinin, *ticarî* tarımdaki büyüme olduğu gerçeğinden kaçınmak için, ellerinden geleni yapmaktadırlar. Doğal olarak, böyle yapmakla, tahıl fiyatlarındaki düşüşün, tarımdaki ^[sayfa 226] uzmanlaşmayı ve tarım ürünlerinin değişim alanına çekilmesini teşvik etmek zorunda olduğunu da görmezlikten geliyorlar, işte bir örnek. *Hasatların ve Tahıl Fiyatlarının Etkisi* adlı ünlü kitabın yazarlarının hepsi, tahıl fiyatının doğal iktisat için önemli olmadığı önermesinden hareket eder ve bu “bilinen gerçeği” durmadan tekrarlarlar. Ancak, bu yazarlardan biri, Bay Kablukov, *meta üretimindeki genel koşullar altında* bu önermenin esas olarak yanlış olduğunu gözlemlemiştir. Bay Kablukov şöyle yazıyor: “Tabii ki, pazara sürülen tahılın üretim maliyetinin, tüketicinin çiftliğinde yetişen tahılınkinden daha düşük olması mümkündür, bu durumda hububat ekiminden diğer ürünlere” (ya da başka işlere diye ekleyelim) “geçmek, tüketici çiftliğin de yararına olacaktır ve dolayısıyla, tahılın pazar fiyatı, onun üretim maliyetiyle uyuzmaz olur olmaz, bu fiyat, onun için de önem kazanacaktır.”

⁵ Ayrıca karşı: *Rusya’da Tarım ve Ormanlık*, s. 84-88; burada bir de tütün bölgesi eklenmiştir. Bay D. Semyonov ve A. Fortunatov’un çizdiği haritalar, belirli ürünlerin egemen olduğu alanları göstermektedir; örneğin, çavdar, yulaf ve keten alanı, Pskov ve Yaroslavl eyaletleri; çavdar, yulaf ve patates alanı, Gradno ve Moskova eyaletleri vb..

(1, 98, not, italikler yazara aittir.) Ama Kablukov “bunu hesaba katamayız” diye kestirip atıyor. Nedendir bu? Çünkü, öyle görünmektedir ki: (1) öteki ürünlere geçiş, “ancak belli koşulların var olduğu yerlerde” mümkündür. Bu boş bilinen gerçek aracılığıyla (dünyadaki her şey ancak belli koşullarda mümkündür!) Bay Kablukov, Rusya’daki Reformsonrası dönemin, tamı tamına tarımdaki uzmanlaşmanın ve nüfusun tarım dışına kaymasının koşullarını yarattığı ve yaratmaya devam ettiği gerçeğini rahatça geçiştirmektedir. ... (2) Çünkü, “bizim iklimde, besin değeri açısından hububata eşit bir ürün bulmak olanaksızdır”. İddia, çok orijinal ve sadece konunun baştan savılmak istendiğini ifade ediyor. Eğer, öteki ürünlerin satışı ve ucuz tahıl alımından söz ediyorsak, öteki ürünlerdeki besin değerinin, bu sorunla ne ilgisi olabilir?... (3) Çünkü, “tüketici tipteki tahıl çiftlikleri, her zaman varolmak için mantıkî bir temele sahiptirler”. Bir başka deyişle, çünkü Bay Kablukov “ve meslektaşları”, doğal ekonomiyi “mantıkî” kabul etmektedirler. Gördüğümüz gibi, iddia, çürütülemez niteliktedir.

II. TİCARİ TAHİL TARIMI ALANI

Bu alan, Avrupa Rusyası’nın güney ve doğusunda ki dış bölgeyi, Novorossiya ve Transvolga bozkır eyaletlerini kapsar. Buradaki tarımın ayıncı özelliği, ekstansif niteliği ve satış için tahıl üretiminin büyük çapta oluşudur. Kerson, Besarabya, Taurida, Don, Ekaterinoslav, Saratov, Şamara ve Orenburg eyaletlerini ele alacak olursak, göreceğimiz ki, 1883-1887’de 13.887.000lik bir nüfus için net hububat ürünü (yulaf hariç), 41,2 milyon *çetverte*, yani ^[sayfa 227] Avrupa Rusyası’ndaki 50 eyaletin toplam net ürününün dörtte birinden fazlasına ulaşmıştır. Burada en çok ekilen ürün, ihraç edilen baş tahıl türü olan buğdaydır.⁶ Tarım, burada

⁶ %14,3 oranında buğday ekili alana sahip olan Saratov eyaleti dışında, adı geçen öteki eyaletlerde, buğday ekili alan oranı %37,6–%57,8 arasındadır.

(Rusya'daki diğer alanlarla karşılaştırsak) en hızlı biçimde gelişmektedir ve bu eyaletler, önceden başı çeken merkezî kara-topraklar eyaletlerini, arka plana itmişlerdir [Tablo 64]:

[TABLO 64]

| E y a l e t A l a n l a r ı | Dönemlere Göre Kişi Başına Net Tahıl Ürünü* | | |
|--------------------------------|--|-----------|-----------|
| | 1864-1866 | 1870-1879 | 1883-1887 |
| Güney-Bozkır | 2,09 | 2,14 | 3,42 |
| Aşağı Volga ve Transvolga | 2,12 | 2,96 | 3,35 |
| Merkezî Kara-Topraklar | 3,32 | 3,88 | 3,28 |

* Yukarıda verilen kaynaklar, eyalet alanları, *Tarihî-İstatistikî İnceleme*'ye göre dir. "Aşağı-Volga ve Trans-Volga" alanı, kötü bir biçimde oluşturulmuştur, çünkü büyük ölçüde tahıl üretimine sahip olan bozkır eyaletlerine (tahılı, kendi gıda ihtiyacına yetmeyen) Astrahan eyaleti ve merkezî kara-topraklar kuşağına dahil edilmesi daha uygun olan Kazan ve Simbirsk eyaletleri de eklenmiştir.

Demek ki, temel tahıl üretimi merkezinde bir *kayma* vardır: 1860larda ve 1870'lerde, merkezî kara topraklar eyaletleri, ötekilerin hepsinden önde gidiyordu, ama 1880'lerde, bu eyaletler, önceliği bozkır ve Aşağı-Volga eyaletlerine verdiler; bunların tahıl üretimleri *azalmaya* başladı.

Tanımlanan alanda, tarımsal üretimin büyük ölçüde artması yolundaki ilginç gerçek, Reform-sonrası dönemde, dış bozkır bölgelerinin, Avrupa Rusyası'ndaki uzun süredir meskûn olan merkezî kısmın *kolonicileri* oluşuyla açıklanır. Boş toprakların bolluğu, büyük bir göçmen akımını çekmiş, bunlar, ekili alanları hızla genişletmişlerdir.⁷ *Ticarî* ürünle-

⁷ Dış bölgelerdeki büyük nüfus artışı için ve 1885-1897 döneminde, iç eyaletlerden yüz binlerce köylünün, bu kısımlara göç edişi için, Bay V. Mihayilovski'nin topladığı malzemeye bakınız. (*Novoye Slovo* ["Yeni Söz"], Haziran 1897.) Ekili alanlardaki artış için, V. Postnikov'un yukarıda adı geçen çalışmasına, Samara eyaleti için Zemstvo istatistik sonuçlarına; V. Grigoryev'in *Ryazan Eyaletinden Köylü Göçü* adlı yapıtına bakınız. Ufa eyaleti için, Re-mezov'un *Vahşi Başkırya'daki Yaşamdan Çizgiler*'ine bakınız – bu yapıt, "kolonicilerin" nasıl gemi yapımı için kereste kestiklerini ve "vahşi" Başlırlardan "temizlenen" tarlaları nasıl "buğday fabrikala-

rin, geniş ölçüde gelişmesi, ancak bu [sayfa 228] kolonilerin, bir yandan merkezî Rusya ile, öte yandan da, Avrupa'nın tahıl ithal eden ülkeleriyle, sıkı iktisadî ilişkiler içinde olması yüzünden mümkün olmuştur. Merkezî Rusya'da sanayiî gelişmesi, ve dış bölgelerde ticarî çiftçiliğin gelişmesi kopmaz bir biçimde birbirine bağlıdır ve bunlar birbirleri için pazar yaratırlar. Sınaî eyaletler, Güneyden tahıl almış, oraya, fabrikalarının ürünlerini satmış ve kolonilere, emek, zanaatçı (bkz: Beşinci Bölüm, III. kesim, küçük sanayicilerin dış bölgelere göçü) ve üretim araçları (kereste, yapı malzemeleri, aletler vb.) sağlamışlardır. Ancak bu toplumsal işbölümü sayesinde ki, bozkır bölgelere gelip yerleşenler, salt tarımla uğraşabilmiş ve içpazarda ve özellikle dışpazarda büyük miktarlarda tahıl satabilmişlerdir. Ancak içpazarlarla ve dışpazarlarla yakın ilişkileri sayesinde ki, bu bölgelerin iktisadî gelişimi böyle hızlı bir biçimde ilerleyebilmiştir; ve bu, tamı tamına bir kapitalist gelişmedir, çünkü ticarî tarımdaki büyümenin yarasına aynı ölçüde hızlı bir nüfusun sanayiye kayması süreci, kentlerin büyümesi ve yeni büyükçaplı sanayi merkezlerinin kurulması süreci görülmektedir (bkz: aşağıda Yedinci ve Sekizinci Bölüm).⁸

Bu alandaki, ticarî tarımın, tarımdaki teknik ilerleme ve kapitalist ilişkilerin yaratılması ile bağlantılı olup olmadığı sorununa gelince, bununla yukarıda ilgilenmiştik. İkinci Bölümde, bu yerlerdeki, köylülerce ekilen alanların ne kadar geniş olduğunu ve burada kapitalist ilişkilerin, köy to-

rına" dönüştürdüklerini canlı bir biçimde anlatmaktadır. Bu, Almanya'nın Afrika gibi bir yerdeki herhangi bir sömürüsü ile karşılaştırılabilecek bir sömürge siyaseti örneğidir.

⁸ Karş: Marx, *Das Kapital*, III, 2, 289, – kapitalist koloninin temel özelliklerinden biri, yerleşecek olanların kolayca bulabileceği, boş toprakların bolluğudur. (Bu parçanın Rusça çevirisi s. 623, tamamen yanlıştır.)^[95] Ayrıca bkz: III, 2, 210, Rusça çeviride, s. 553, – tarımsal kolonilerdeki büyük tahıl fazlası, bunların tüm nüfusunun, önceleri, "hemen hemen tamamen çiftçilikle ve özellikle" sınaî ürünlerle değişilen "yığınsal tarım ürünleri üretimiyle uğraşmaları" gerçeği ile açıklanabilir. "Bunlar [koloni devletler] başka koşullar altında kendileri üretmek zorunda olacakları ... nihai ürünleri dünya pazarı aracılığıyla alırlar."^[96]

luluğu içinde bile, ne kadar keskin bir biçimde ortaya çıktığını görmüştük. Bir önceki bölümde de, gördük ki, bu alanda, makine kullanımında özellikle hızlı bir artış olmuştur, tarımda şimdiye dek görülmemiş çapta, ve ücretli işçilerin geniş bir işbirliğinin gerçekleştiği vb. büyük çiftliklerin yaratılmadığı, [sayfa 229] dış bölgelerdeki kapitalist çiftlikler, yüzbinlerce ve milyonlarca ücretli işçiyi, kendilerine çekmektedirler. Şimdi bu görünümü tamamlamak üzere ekleyecek pek az şeyimiz kalıyor.

Dış bozkır bölgelerdeki özel malikâneler, bazan, yalnızca büyük oluşlarıyla ayırılmakla kalmaz, ayrıca da, bunlar, çok geniş çapta bir tarıma sahne olmaktadır. Yukarıda, Samara eyaletindeki 8 10 ve 15 bin desiyatınlik ekili alanlara değinmiştik. Taurida eyaletinde, Falz-Fein 200.000 desiyatin, Mordvinov ise 80.000 desiyatin sahibidir; herbiri 60.000 desiyatine sahip iki kişi vardır, “ve birçok mülk sahipleri, 10.000 desiyatinle 25.000 desiyatin arası toprağa sahiptir” (Şahovskoy, 42). Çiftliğin çapı hakkında, örneğin şu gerçekten bir fikir edinilebilir: 1893'te Falz-Fein için ot biçen (1.000'i köylülere ait) 1.100 makine vardı. Kerson eyaletinde, 1893'te, 3,3 milyon desiyatınlik ekili alan vardı, bunun 1,3 milyon desiyatını, özel mülk sahiplerine aitti; eyaletin beş uyezdinde, (Odessa uyezdı hariç) 1237 orta-boy çiftlik (250-1.000 desiyatin arası toprak), 405 büyük çiftlik (1000-2500 desiyatin) ve herbiri 2.500 desiyatından fazla toprağa sahip 226 çiftlik vardı. 1890'da, 526 çiftlikten toplanan verilere göre bunlar, 35.514 işçi çalıştırıyorlardı, yani çiftlik basma, ortalama 67 işçi, bu 67 işçiden 16-30 kişisi yıllık emekçilerdi. 1893'te, Elisavetgrad uyezdindeki azçok büyük olan 100 çiftlikte, %17,4'u yıllık %39,5'i mevsimlik emekçi, %43,1'i de gündelikçi olan, 11.197 işçi çalışıyordu çiftlik başına ortalama 112 işçi!)⁹ Ekin alanlarının uyezddeki gerek özel toprak sahiplerine, gerekse köylülere ait, *bütün* tarımsal işletmeler arasındaki dağılımına ilişkin

⁹ Tezyakov, *loc. cit.*

veriler şöyledir [Tablo 65];¹⁰

[TABLO 65]

| [G r u p l a r] | [Sayı] | Yaklaşık Ekili Alan (Bin Desiyatin) |
|--|---------------|-------------------------------------|
| Hiç ekim yapılmayan çiftlikler | 15.228 | – |
| 5 desiyatine kadar ekilen çiftlikler | 26.963 | 74,6 |
| 5-10 desiyatin ekilen çiftlikler | 19.194 | 144 |
| 10-25 desiyatin ekilen çiftlikler | 10.234 | 157 |
| 25-100 desiyatin ekilen çiftlikler | 2.005 | 91 |
| 100-1.000 desiyatin ekilen çiftlikler | 372 | 110 |
| 1.000 desiyatından fazla ekilen çiftlikler | 10 | 14 |
| <i>U y e z d t o p l a m ı</i> | <i>74.006</i> | <i>590,6</i> |

[sayfa 230]

Demek ki, köylülerin yüzde 3'ünden biraz fazlası (eğer yalnızca ekim yapanları hesaba katarsak, yüzde 4'ü), toplam ekili alanların üçte-birinden fazlasını ellerinde toplamakta, bu alanların işlenmesi ve hasat edilmesi için yığınlarca mevsimlik işçi ve gündelikçi gerekmektedir.

Son olarak, Şamara eyaleti, Novouzensk uyezdine ilişkin veriler şöyledir.

İkinci Bölümde, yalnızca Rus köylü tarımındaki topluluk-içi verilmiş-toprakları ele almıştık; şimdi Almanları ve çiftlik köylülerini (topluluk-dışı toprak parçalarını işleyenleri) de buna ekliyoruz. Ne yazık ki, elimizde özel toprak sahiplerinin çiftliklerine ait veriler bulunmamaktadır.¹¹ [Tablo 66.]

Açıktır ki, bu veriler hakkında yorum yapmaya gerek yok. Tanımlanan alanın, Rusya'daki tarım kapitalizmi aç-

¹⁰ Kerson Eyaletindeki Toprakların Değerlendirilmesi İçin Malzeme, c, II, Kerson 1886. Her grubun ektiği desiyatin miktarı, ekili alan ortalamasıyla, çiftlik sayısı çarpılarak saptanmıştır. Grup sayısı azaltılmıştır.

¹¹ Novouzensk uyezdine ait sonuçlar. — Tüm kirayla tutulan topraklar, devlet toprakları, özel mülk olan topraklar ve verilmiş topraklar ele alınmıştır. Rus çiftlik köylülerine ait gelişmiş aletlerin bir listesi şöyledir: 609 pulluk, 16 buharlı harman dövme makinesi, 89 atla çekilen harman dövme makinesi, 64 atla çekilen tırmık, 61 harman savurma makinesi ve 64 biçer. Çalıştırılan işçi sayısına gündelikçiler dahil değildir.

[TABLO 66]

| Samara Eyaleti Novouzensk Uyezdi | Aileler | Toprak (Desiyatin) | | Ekili Alan | Hayvanlar (Büyükbaş Cinsinden Toplamı) | Gelişmiş Tarım Aletleri | Çalıştıran İşçi | Aile Başına Ortalama | | | |
|---|---------|-----------------------|-----------|------------|---|-------------------------|-----------------|-----------------------|-----------|------------|---|
| | | Satın Alman | Kiralanan | | | | | Toprak (Desiyatin) | | Ekili Alan | Hayvanlar (Büyükbaş Cinsinden Toplamı) |
| | | | | | | | | Satın Alman | Kiralanan | | |
| Uyezd toplamı | 51.348 | 130.422 | 751.873 | 816.133 | 343.260 | 13.778 | 8.278 | 2,5 | 14,6 | 15,9 | 6,7 |
| 10 ve daha fazla çeki hayvanına sahip çiftlikler | 3.958 | 117.621 | 580.158 | 327.527 | 151.744 | 10.598 | 6.055 | 29 | 146 | 82 | 38 |
| Bunlar içinde 20 ve daha fazla çeki hayvanına sahip Rus çiftçileri | 218 | 57.083 | 253.669 | 59.137 | 39.520 | 1.013 | 1.379 | 261 | 1.163 | 271 | 181 |

[sayfa 232]

sından en tipik alan olduğunu –kuşkusuz tarımsal anlamda değil, toplumsal ve ekonomik anlamda tipik– gözlemek fırsatını bulmuştuk. En büyük özgürlük içinde gelişen bu koloniler, Reform-öncesi yaşama ait bir yığın kalıntı kapitalizmin gelişmesini geciktirmeseydi, Rusya'nın geri kalan kısımlarında da hangi ilişkilerin gelişebileceğini ve gelişmesi gerektiğini bize göstermektedir. Ancak, tarım kapitalizmi biçimleri, aşağıda da görüleceği üzere son derece çeşitlidir.

III. TİCARÎ ÇİFTLİK HAYVANCILIĞI ALANI. SÜT ÜRETME ÇİFTÇİLİĞİNDEKİ GELİŞMEYE AİT GENEL VERİLER

Şimdi, Rusya'daki bir başka çok önemli tarım kapitalizmi alanına, yani hububatın değil de, çiftlik hayvanı ürünlerinin asıl önem taşıdığı bölgeye geçiyoruz. Bu bölge, Baltık ve batı eyaletlerinden başka, kuzey eyaletleri, sınıai eyaletler ve bazı merkezî eyaletlerin (Ryazan, Orel, Tula ve Nijni-Novgorod) bir kısmını kucaklar. Burada hayvanlar süt ürünü için yetiştirilirler ve tarımın [sayfa 231] bütün niteliği, bu tür daha değerli pazar ürünlerinden, mümkün olduğu kadar çok elde etmek üzere ayarlanmıştır.¹² “Gözlerimizin önünde, gübre için çiftlik hayvancılığından, süt ürünleri için çiftlik hayvancılığına doğru, belirgin bir geçiş olmaktadır; bu, son on yıl içinde özellikle dikkati çekecek hale gelmiş-

¹² Rusya'nın başka kısımlarında, çiftlik hayvancılığı farklı bir türdedir. Örneğin, Güney ve Güney-Doğu sınırında, çiftlik hayvancılığının en yaygın biçimi, yani, eti için sığır semirilmesi yerleşmiş bulunmaktadır. Daha kuzeyde, büyükbaş hayvan, çeki hayvanı olarak kullanılmaktadır. Son olarak da, merkezî kara-topraklar kuşağında, büyükbaş hayvan “gübre yapma makinesi” olarak kullanılmaktadır. V. Kovalevski ve I. Levitski, *Avrupa Rusyası'nın Kuzeyinde ve Merkezî Kuşağında Süt Üretme Çiftçiliğine Ait İstatistikî Deneme* (St. Petersburg 1879). Bu yapıtın yazarları da, tarım uzmanlarının çoğu gibi, sorunun toplumsal ekonomik yönüne pek az ilgi göstermekte ya da bu yönü pek az anlamaktadırlar. Örneğin, çiftliklerin daha kârlı hale geldiği gerçeğinden, doğrudan doğruya bunların, “halkın refahını ve besinini” sağladıkları sonucunu çıkartmak tamamen yanlıştır (s. 2).

tir.” (Bir önceki dipnotta adı geçen yapıt, *ibid.*) İstatistikler kullanarak Rusya’daki çeşitli bölgeleri bu açıdan tanımlamak çok zordur, çünkü, burada önemli olan toplam boynuzlu hayvan sayısı değil, süt veren büyük sürü hayvanları sayısı ve bunların niteliğidir. Eğer 100 kişi başına düşen toplam hayvan sayısını ele alırsak, bunun Rusya’nın dış bozkır bölgelerinde en yüksek ve kara-topraklar kuşağı dışında en düşük olduğunu görürüz (*Tarım ve Ormanlık*, 274); görürüz ki, zaman geçtikçe, bu sayı *azalmaktadır* (*Üretici Güçler*, III, 6; Bkz: *Tarihî-İstatistikî İnceleme*, I). Demek ki, burada, Roscher’in kendi zamanında belirttiği şeyi, yani nüfus başına düşen hayvan sayısının “eksantif çiftlik hayvancılığı” alanlarında, en yüksek düzeyde olduğunu gözlemliyoruz. (W. Roscher, *Nationaloekonomik des Ackerbaues*, 7-te Aufl., Stuttg., 1873, s. 563-564.¹³) Ancak biz, ekstansif çiftlik hayvancılığıyla ve özellikle süt üretme çiftçiliğiyle ilgileniyoruz. Bu yüzden, bu olguya ilişkin kesin bir tahmin yaptığımızı iddia etmeden, yukarda sözü geçen *Deneme*’nin yazarlarınınca yapılan *yaklaşık* hesaplama ile yetinmek zorundayız; böyle bir hesaplama, süt üretme çiftliğinin gelişme derecesi açısından, Rusya’daki çeşitli bölgelerin nispi durumlarını açıkça sergileyecektir. Bu hesaplamayı *inextenso*¹⁴ veriyoruz, ulaşılan bazı ortalamaları ve “fabrika” istatistiklerine göre, 1890’daki peynir imalât sanayiine ait verileri de buna ekliyoruz. [Tablo 67.]

Veriler çok eski olmasına karşın, bu tablo, özel süt üretme çiftçiliği alanlarının doğuşunu, buralarda ticarî tarımın gelişmesini [sayfa 233] (süt satışı ve sütün işlenmesi) ve süt veren hayvanların veriminde-ki artışı açıkça sergilemektedir.

Süt üretme çiftçiliğinin gelişmesini değerlendirmek için, yalnızca, tereyağ üretimi ve peynir yapımına ilişkin verilerden yararlanabiliriz. Bu sanayi, Rusya’da, 18. yüzyılın, hemen sonunda (1795) doğmuştur; toprak beylerine ait

¹³ W. Roscher, *Tarım İktisadı*, 7. baskı, Stuttgart 1873, s. 563-564. -ç.

¹⁴ Tam olarak, ayrıntısıyla. -ç.

[TABLO 67]

| Eyalet Grupları | Kadın-Erkek Nüfus (Bin) (1873) | Sağmal İnek (Bin) | Miktar | | İnek Başına Ortalama Süt Ürünü (Vedro) | 100 Kişiye | | | 1879'da Peynir, Yumuşak Peynir ve Tereyağı | 1890'da Peynir |
|---|--------------------------------|-------------------|------------------|--------------------|--|-------------|-------------|--------------------|--|----------------|
| | | | Süt (Bin Vedro*) | Tereyağı (Bin Pud) | | Sağmal İnek | Süt (Vedro) | Tereyağı (Bin Pud) | | |
| | | | | | | | | | Bin Ruble | |
| I. Baltık ve Batı (9) | 8.127 | 1.101 | 34.070 | 297 | 31 | 13,6 | 420 | 3,6 | ? | 469 |
| II. Kuzey (10) | 12.227 | 1.407 | 50.000 | 461 | 35 | 11,4 | 409 | 3,7 | 2.376,7 | 563 |
| III. Sinaî (Kara-Toprakların dışında kalan) (7) | 8.822 | 662 | 18.810 | 154 | 28 | 7,5 | 214 | 1,7 | 1.088 | 295 |
| IV. Merkezî (Kara-Topraklar) (8) | 12.337 | 785 | 16.140 | 133 | 20 | 6,3 | 130 | 1,0 | 242,7 | 23 |
| V. Güney Kara-Toprak, Güney-Batı, Güney ve Doğu-Bozkır (16) | 24.087 | 1.123 | 20.880 | 174 | 18 | 4,6 | 86 | 0,7 | - | - |
| Avrupa Rusyası'ndaki 50 eyalet toplamı | 65.650. | 5.078 | 139.900 | 1.219 | 27 | 7,7 | 213 | 1,8 | 4.701.4 | 1.250 |

* 1 vedro = 2,6 galon. -ç.

[sayfa 234]

malikâneelerde peynir yapımı, 19. yüzyılda gelişmeye başlamış, ama 1860'larda ağır bir bunalıma uğramıştır; bu da köylüler ve tüccarlar tarafından peynir yapılması dönemi ni başlatmıştır.

Avrupa Rusyası'nın 50 eyaletindeki peynir yapım kuruluşlarının sayısı şöyledi:¹⁵

1866'da 226 işçi çalıştıran 119.000 ruble değerinde ürüne sahip 72 kuruluş
1879'da 289 işçi çalıştıran 225.000 ruble değerinde ürüne sahip 108 kuruluş
1890'da 865 işçi çalıştıran 1.350.000 ruble değerinde ürüne sahip 265 kuruluş

Demek ki, 25 yılda, üretim on kattan fazla artmıştır; son derece eksik olan bu verilerden, sadece olgunun dinamikliği anlaşılabilir. Biraz daha ayrıntılı malzeme aktaralım. Vologda eyaletinde, tam olarak belirtirsek, 1872'de, Yaroslavl-Vologda demiryolu açıldığı zaman süt üretme çiftçiliğinde bir gelişme başladı; o zamandan sonra, çiftçiler sürülerini iyileştirmeye, ot yetiştirilmesine geçmeye, gelişmiş aletler edinmeye başladılar ... ve süt üretme çiftçiliğini salt iktisadî bir temel üzerine oturtmaya çalıştılar” (*İstatistikî Deneme*, 20). Yaroslavl eyaletinde, 70lerin sözde “peynir yapım artelleri” ile “zemin hazırlanmıştır”, “peynir yapımı, ‘arter başlığını muhafaza ederek, özel işletme temeli üzerinde gelişmeye devam etmektedir” (s. 25); –şunu da ekleyelim– *Fabrika ve Atelyeler Kılavuzu*'nda, peynir yapım “artelleri”, ücretli işçi çalıştıran kuruluşlar olarak tanımlanır. *Deneme*'nin yazarları, peynir ve tereyağı üretimini, 295.000 ruble değil, *resmî* sonuçlara göre, 412.000 rub-

¹⁵ Veriler, *Askerî İstatistikî Özet*'ten ve Bay Orlov'un *Kılavuz*'undan (1. ve 3. baskılar) alınmıştır. Bu kaynaklara ilişkin olarak, Yedinci Bölüme bakınız. Sadece şunu belirtelim ki, aktarılan rakamlar, gelişmenin gerçek hızını asgariye indirirler, çünkü “fabrika” ya da “atelye” terimi 1879'da, 1866'da olduğundan daha dar bir anlamda kullanılmaktadır. 1890'da ise, 1879'da kullanıldığından da daha dar bir anlamda. *Kılavuz*'un 3. baskısında, 230 fabrikanın kuruluş tarihine ilişkin bilgi mevcuttur. Buna göre, 1870'ten önce sadece 26 tane, 70'lerde 68, 80'lerde 122 ve 1890'da 14 tane kurulmuştur. Burada üretimdeki hızlı bir artıştan söz edilmektedir. Son *Fabrikalar ve Atelyeler Listesi*'ne gelince (St. Petersburg 1897), burada tam bir kaos hüküm sürmektedir: peynir yapımı iki ya da üç eyalet için kaydedilmiş ve geri kalanlarda tamamen ihmal edilmiştir.

le olarak tahmin ediyorlar (kitabın birçok yerine dağılmış olan rakamlardan hesaplanmıştır); rakamın düzeltilmesi, taze tereyağı [sayfa 235] ve peynir üretiminin değerini 1.600.000 ruble yapar, eğim, buna saf tereyağı ve yumuşak peyniri de eklersek, 4.701.400 ruble yapar, burada ne Baltık eyaletlerini, ne de batı eyaletlerini hesaba katmıyoruz.

Son döneme ilişkin olarak, Tarım Bakanlığının, yukarıda değinilen *Kıralanmış Emek*, vb. adlı yayınından şu görüşleri aktaralım. Genel olarak sınaî eyaletler için şöyle deniyor: “Süt üretme çiftçiliğindeki gelişme, bu alandaki çiftliklerin durumunda tam bir devrime yol açmıştır; bu, “ayrıca, dolaylı olarak, tarımda da bir iyileşmenin doğmasına yardımcı olmuştur”; “bölgedeki süt üretme çiftçiliği, her geçen yıl gelişmektedir” (258). Tver Eyaletinde, “gerek özel toprak sahipleri, gerekse köylüler arasında, büyükbaş hayvan besleme yöntemlerini geliştirme eğilimi görülmektedir”; çiftlik hayvancılığında gelen gelir, 10 milyon ruble olarak hesaplanmıştır (s. 274). Yaroslavl eyaletinde “süt üretme çiftçiliği ... her geçen yıl gelişmektedir. ... Peynir ve tereyağı yapımı adeta sınaî bir nitelik bile kazanmaya başlamıştır ... komşulardan ve hatta köylülerden ... süt satın alınmaktadır. Bütün bir sahipler şirketi tarafından yürütülen peynir fabrikalarına raslanmaktadır.” (285.) Yaroslavl eyaleti, Danilov uyezdindeki bir muhabir şöyle yazıyor: “Buradaki özel toprak sahiplerinin yaptığı tarımın, bugünkü eğilimi şu yöndedir: (1) üç-tarla ekin münavebesinden beş-tarla ve yedi-tarla ekin münavebesine geçiş, tarlalara yeşillik ekilmesi; (2) kullanılmayan toprakların sürülmesi; (3) süt üretme çiftçiliğine başlanması ve bunun sonucu olarak, büyükbaş hayvanların daha sıkı bir biçimde seçilmesi ve beslenmelerinin geliştirilmesi.” (292.) Peynir ve tereyağ üretimi değerinin –valinin bir raporuna göre– 1889’da 240.000 rubleye (istatistikî sonuçlara göre, 1890’da bu değer 136.000 rubledir) ulaştığı Smolensk eyaleti için de aynı şey söylenebilir. Kaluga, Kavno, Nijni-Novgorod, Pskov, Esthland ve Vologda eyaletlerinde de, süt üretme çiftçiliğinin geliştiği kaydedilmek-

tedir. Vologda eyaletindeki tereyağı ve peynir üretimi değeri, 1890 istatistiklerine göre, 35.000 ruble, valinin raporuna göre 108.000 ruble, *ve 389 fabrikaya* ait bir toplam sunan 1894 yerel sonuçlarına göre *500.000 ruble* olarak hesaplanmıştır. “Bu, istatistiklerin dediği. Oysa gerçekte, çok daha fazla fabrika vardır, çünkü, Vologda Zemstvo Kurulunun araştırmalarına göre, yalnızca Vologda Uyezdinde 224 fabrika bulunmaktadır.” Üretim üç uyezdde gelişmiş? dördüncüsüne kısmen girmiştir.¹⁶ Bundan, gerçek duruma yaklaşabilmek için, [sayfa 236] yukarıdaki rakamların kaç katının alınması gerektiğini anlayabiliriz. Bir uzmanın, bugün tereyağı ve peynir yapan kuruluşların sayısının “birkaç bine ulaştığı” yolundaki yalın görüşü (*Rusya’da Tarım ve Ormanlık*, 229), sözde kesin olan 265 rakamına göre, olayların daha doğru bir görünümünü sunmaktadır.

Demek ki, veriler, bu özel tipte ticarî çiftlikteki devleşme konusunda hiç bir kuşkuya yer bırakmamaktadır. Burada da, kapitalizmdeki büyümenin yanısıra, geleneksel tekniğin dönüştüğü görülür. Örneğin *Tarım ve Ormanlık*’ta şöyle deniyor: “Peynir yapımı alanında, Rusya’da, son 25 yılda, belki de başka herhangi bir ülkede yapılandan çok fazla şey yapılmıştır.” (301.) Bay Blajin, “Süt Üretme Çiftçiliğinde Teknik İlerleme” (*Üretici Güçler*, III, 38-45 başlıklı makalesinde aynı şeyi söylüyor. Esas değişiklik, kaymağı çöktürmeye bırakmak biçimindeki “çok eski” yöntemin yerini, kaymağın santrifüj makinelerce (ayırıcılar) ayrılması sisteminin almasıdır.¹⁷ Makine, hava sıcaklığına bakılmadan işin

¹⁶ *Nedelya* [“Hafta”], 1896, n° 13. Süt üretme çiftçiliği o kadar kârlıdır ki, kentli tacirler bu işe koşmuşlar ve bu arada, hesapların, mal olarak kapatılması gibi yöntemler getirmişlerdir. Büyük bir fabrikaya sahip olan bir yerel toprak sahibi, köylülere alıcılara bağımlılıktan kurtarmak ve “yeni pazarlar ele geçirmek” için, “süt için hemen nakit ödeme yapan” bir artel örgütledi. Bu, artellerin ve ünlü “satış örgütlerinin” gerçek anlamını, yani, sınaî sermayenin gelişimi *aracılığıyla* tüccar sermayesinden “kurtuluşu” ortaya koyan tipik bir örnektir.

¹⁷ 1882’ye kadar, Rusya’da hemen hiç ayırıcı yoktu. Bunlar, 1886’dan sonra, öyle hızla yayılmışlardır ki, eski yöntemin yerini kesinlik-

yürütülmesini mümkün kılmış, süttten elde edilen tereyağı ürününü %10 artırmış, ürünün kalitesini iyileştirmiş, tereyağı üretiminin maliyetini azaltmış (makine, daha az emek, yer ve buz gerektirdiği gibi, daha az da araç gerektirir) ve üretimin yoğunlaşmasına yol açmıştır. Büyük köylü kilerleri ortaya çıkmıştır; “bunların elinden günde 500 *puda* varan miktarlarda süt geçmektedir, süt çökelmeye bırakıldığı zamanlar ... böyle bir şey olanaksızdı” (*ibid.*). Üretim aletlerinde gelişmeler olmakta (sürekli kazanlar, vidalı cendeler, gelişmiş kilerler) ve kaymağın mayalanması için gerekli olan laktik asit basili tipinin saf kültürlerini sağlayan bakteriyoloji, üretime yardım etmektedir.

Demek ki, tanımladığımız iki ticarî tarım alanında, pazar gereklerinin yol açtığı teknik gelişmeler, esas olarak, değişmesi en kolay olan ve pazar için özellikle Önem taşıyan işlemlerde uygulanmıştır: ticarî tahıl tarımında, biçme, harman dövme ve harman savurma, ve ticarî çiftlik hayvancılığı alanında, hayvansal ^[sayfa 237] ürünlerin teknik işlenmesi. Büyükbaş hayvan beslenmesine gelince, sermaye, şimdilik bunu küçük üreticiye bırakmayı daha kârlı bulmaktadır: bırakın, “kendi” sığırına, “gayretle” “çok çalışarak” baksın (ve gayreti ile Bay V. V.’yi hayran bıraksın – bkz: *İlerici Eğitimler*, s. 73); bırakın süt-veren makineye bakma biçimindeki en zor, en kaba işi o yapsın, Sermayenin elinde, yalnızca kaymağı süttten ayıracak en son gelişmeler ve yöntemler bulunmakla kalmıyor, sermaye, ayrıca, “kaymağı” bu “gayretten”, sütü, yoksul köylünün çocuklarından ayıracak yöntemlere de sahip bulunuyor.

IV. DEVAM. TANIMLANAN ALANDAKİ TOPRAKBEYİ TARIMI İKTİSADI

Toprakbeyi malikânelerindeki, süt üretme çiftçiliğinin, tarımın rasyonelleştirilmesine yol açtığı konusunda, tarımcıların ve çiftçilerin kanıtlarını aktarmıştık. Burada şöyle almışlardır. 1890’da, tereyağı-çıkarıcı ayıncılar bile ortaya çıktı.

nu ekleyelim ki, Zemztvo istatistiklerinin, Bay Raspopin tarafından¹⁸ bu sorun açısından tahlili, bu sonucu tamamen doğrulamaktadır. Daha ayrıntılı veri için, okura, Raspopin'in makalesine başvurmasını öğütürüz, burada, yalnızca Raspopin'in ulaştığı ana sonucu veriyoruz. "Bir yanda! çiftlik hayvanı yetiştiriciliği ve süt üretme çiftçiliğinin durumu ile, öte yanda, bakımsız kalan çiftlik sayısı ve çiftçiliğin yoğunluğu arasındaki bağ, su götürmez. Süt veren büyükbaş hayvan yetiştiriciliğinin, süt üretme çiftçiliğinin en çok geliştiği (Moskova eyaletine bağlı uyezdlerde, bakımsız çiftlikler yüzdesi en düşük ve çok gelişmiş tarla ekimine sahip malikâneler yüzdesi en yüksek düzeydedir. Moskova eyaletinin her yerinde, sürülen topraklar azaltılmakta ve çayır ve otlak haline dönüştürülmektedir, tahıl münavebeleri, yerlerini, çok-tarlalı ot münavebelerine bırakmaktadır. Artık, tahıl değil, yem bitkileri ve süt veren sığır egemendir ... hem yalnız Moskova eyaletindeki çiftçilik yapılan malikânelerde değil, sınaî Moskova bölgesinin her yerinde." (*loc. cit.*)

Yağ üretiminin ve peynir yapımının çapı özellikle önemlidir, çünkü bu, girişimci çiftçilik haline dönüşen ve gelenekle bağlarını kopartan tarımda, tam bir devrim olduğunun kanıtıdır. Kapitalizm, [sayfa 238] tarım ürünlerinden birini kendine tâbi kılmakta, ve çiftçiliğin bütün diğer yönleri bu ana ürüne uydurulmaktadır. Süt veren büyükbaş hayvan yetiştiriciliği, ot ekimini, üç-tarla sisteminden, çok-tarla sistemlerine geçişi vb. gerektirir. Peynir yapımındaki artık ürünler, pazar için büyükbaş hayvan semirtilmesine yarar. Yalnız sütün işlenmesi değil, tarımın tümü, ticarî bir girişim haline gelir.¹⁹ Peynir üretimi ve tereyağı imalinin etkisi, yal-

¹⁸ Bu sorun da, Bay Raspopin tarafından (belki de yazınımızda ilk kez olarak) doğru, teorik yönden sağlam bir görüş açısına dayanılarak ortaya atılmıştır. Raspopin, en başta şunu gözlemliyor: "çiftlik hayvancılığının verimindeki artış" –özellikle de süt üretme çiftçiliğinin gelişimi– bu ülkede, *kapitalist* çizgiler üzerinde ilerlemekte ve sermayenin tarıma girişinin en önemli göstergelerinden biri olmaktadır.

¹⁹ Dr. Jibankov, *Smolensk Eyaletindeki Fabrika ve Atelyelerin Sıhhi İncelemesi* (Smolensk, 1894, c. I, s. 7) adlı yapıtında şöyle der: "Asıl

nızca yapıldıkları çiftlik üzerinde kalmaz, çünkü çoğu kez, süt, çevre köylülerinden ve toprak beylerinden satın alınmaktadır. Sermaye, süt satın almakla, özellikle 70'lerde yaygın hale gelen sözde "birleşik süteveleri" denen örgütle, küçük tarımcıları da kendine tâbi kılar. (Bkz, Bay Kovalevski ve Levitski'nin *Deneme'si*.) Bunlar büyük kentlerde ya da onların çevrelerinde örgütlenmiş olan, trenle getirilen büyük miktarlarda sütü işleyen kuruluşlardır. Süt gelir gelmez, kaymağı alınır ve taze olarak satılır. Kaymağı alınmış süt ise daha yoksul alıcılara düşük bir fiyatla satılır. Belli bir kalitede ürün almayı sağlamak için, bu kuruluşlar, bazan, ürünü sunanlarla sözleşmeler imzalar, onları ineklerini beslemekle belli kurallara bağlı kalmaya zorlarlar. Bu tür büyük kuruluşların, ne büyük önem taşıdığı hemen görülebilir. Bunlar bir yandan halk pazarını ele geçirirler (daha yoksul kent sakinlerine, kaymağı alınmış süt satışı), öte yandan da, kır girişimcilerinin pazarını büyük ölçüde genişletirler. Kır girişimcileri, ticarî çiftçiliği genişletmek ve geliştirmekte büyük bir teşvik görmekteydiler. Geniş-çaplı sanayi, belli kalitede ürün talep ederek ve "normal" standardın altına düşen küçük üreticiyi pazar dışına iterek (ya da tefecilerin eline terkederek), onları adeta bir çizgiye getirir. Ayrıca, sü-tün kalite bakımından, örneğin içindeki yağa göre) derecelendirilmesi de, aynı doğrultuda uygulanacaktır; çeşit çeşit süt dansimetreleri icat eden teknisyenler, bu işle pek meşguldürler; uzmanlar da bütün kalpleriyle bu işten vanadırlar (bkz: *Üretici Güçler*, III, 9 ve 38). Bu açıdan, birleşik sütevelerinin, kapitalizmin gelişmesinde [sayfa 239] oynadıkları rol, elevatörlerin ticarî tahıl tarımında oynadıkları role çok ben-

peynir yapımıyla uğraşan işçilerin sayısı ... çok önemsizdir. Hem peynir yapımı, hem de tarım için gerekli olan yardımcı işçiler çok daha fazladır; bunlar, çobanlar, sütçüler vb.'dir; bütün [peynir] fabrikalarında, bu işçilerin sayısı, asıl peynir yapımcılarını, iki, üç hatta dört kat geçer." Bu arada şunu da belirtelim ki, Dr. Jibankov'un tanımına göre, burada emek koşulları sağlığa çok aykır ve işgünü aşım ölçüde uzundur (16-17 saat), vb.. Demek ki, bu ticarî tarım alanında da, tarımcının, geleneksel saf ve temiz uğraş kavramı, yanlış bir kavramdır.

zer. Elevatörler, tahılı kalitesine göre ayırarak, onu, tek başına bir ürün olmaktan çıkarıp, genel bir ürün haline sokarlar (avukatların deyimiyle *res fungibilis*¹⁹⁷¹), yani ilk kez onu değişime tamamen uygun hale getirirler (*Toprak Mülkiyeti ve Tarım* sempozyumunda, M. Sering'in, Amerika Birleşik Devletleri'nde tahıl ticareti üzerine makalesine bakınız, s. 281 ve devamı). Demek ki, elevatörler, tahıl metaı üretimine büyük bir hız kazandırır ve ayrıca kaliteye göre derecelendirmeyi getirerek bu üretimdeki teknik gelişimi teşvik ederler. Böyle bir sistem, küçük üreticiye ikili bir darbe indirir. Birincisi, büyük üreticilerin yüksek kaliteli tahılını, standard olarak koyar, meşrulaştırır ve böylece yoksul köylünün, düşük kaliteli tahılının değerini büyük ölçüde düşürür. İkincisi, tahılın, büyük-çaplı kapitalist sanayi çizgileri üzerinde derecelendirilmesini ve depolanmasını örgütleyerek, büyük üreticilerin bu kalemle ilgili harcamalarını azaltır ve onlar için tahıl satışını kolaylaştırır ve basitleştirir, böylelikle, pazarda arabasından satış yapmak biçiminde ataerkil ve ilkel yöntemlere sahip küçük üreticiyi, tamamen kulakların ve tefecilerin merhametine bırakır. Dolayısıyla, son yıllardaki elevatör yapımındaki hızlı gelişme, sermayenin bir zaferi, tahıl işindeki küçük meta üreticisinin ise çöküşü anlamına gelmektedir; tıpkı, kapitalist "birleşik süttevlere"nin ortaya çıkışı ve gelişmesinde olduğu gibi.

Yukardaki malzemedan açığa anlaşılmaktadır ki, tıcaî çiftlik hayvancılığının gelişmesi, bir içpazar yaratmaktadır;²⁰ birincisi, üretim araçları için – süt işleme donatımı,

²⁰ Tıcaî çiftlik hayvancılığı için pazar, esas olarak sınaî nüfusun büyümesi ile yaratılır, ki bununla ilerde ilgileneceğiz. (Sekizinci Bölüm II. kesim.) Dış ticarete gelince, bu konuda şunları söylemekle yetinelim: Reform-sonrası dönemin başlangıcında, peynir ihracatı ithalâtın çok altındaydı, ama 90'larda bunlar hemen hemen eşit duruma geldi (1891-1894 arası 4 yıl için yıllık ortalama ithalât 41.800 pud, ihracat ise 40.600 pud tutarındaydı; 1886-1890 arası beş yılda, ihracat ithalâtı geçti). İnek ve koyun tereyağı ihracatı her zaman ithalâtı büyük ölçüde aşmıştır; bu ihracat hızla artmaktadır: 1866-1870'te ortalama yıllık ihracat 190.000 pud, 1891-1894'te ise 370.000 pud tutarındaydı (*Üretici Güçler*, III, 37).

binalar, büyük-başhayvan sundurmaları, geleneksel üç-tarla sisteminden, çok-tarla ekin münavebelerine geçiş için gerekli olan gelişmiş tahıl aletleri, vb.; ikincisi de, işgücü için. Sınaî bir temele oturtulan çiftlik hayvancılığı, “gübre için” yapılan eski çiftlik hayvancılığından çok daha fazla sayıda işçi gerektirir. Süt üretme çiftçiliği alanı –sınaî ve kuzey-batı eyaletleri– gerçekten de, tarım [sayfa 240] emekçisi yığınlarını kendine çekmektedir. Bir çok insan, Moskova, St. Petersburg, Yaroslavl ve Vladimir eyaletlerinde tarımsal iş aramaya gidiyor; daha az, ama gene de önemli bir sayı da, Novgorod, Nijni-Novgorod ve diğer kara-topraklar dışındaki eyaletlere gidiyor. Moskova’daki ve diğer eyaletlerdeki, Tarım Bakanlığı muhabirlerine göre, özel toprak sahiplerinin yaptığı çiftçilik, gerçekte, esas olarak diğer bölgelerden gelen emekçilerce yürütülmektedir. Mantiğa aykırı gelen bu durum – tarım işçilerinin, tarım eyaletlerinden, bölgeyi yığın olarak terkeden sınaî işçiler yerine, tarım işlerini yapmak üzere, sınaî eyaletlere göç etmesi (bu işçiler en çok merkezî kara-toprak eyaletlerinden ve kısmen de kuzeyden gelirler – son derece tipik bir olgudur (bu konuda bkz: S. A. Korolenko, *loc. cit*). Bu olgu, bütün hesaplamalardan ve iddialardan daha inandırıcı bir biçimde tanıtlamaktadır ki, en az kapitalist olan, merkezî kara-toprak eyaletlerinde, çalışan insanların geçim düzeyleri ve koşulları, en çok kapitalist olan, sınaî eyaletlerdekenden, kıyas kabul etmez bir biçimde daha düşük ve daha kötüdür; bu olgu tanıtlamaktadır ki, bütün kapitalist ülkelere özgü olan şu olgu, Rusya’da da evrensel bir gerçek haline gelmiştir: sanayideki işçilerin koşulları, tarımdaki işçilerinkinden daha iyidir (çünkü tarımda, kapitalizmin baskısına, bir de, kapitalizm-öncesi sömürü biçimlerinin baskısı eklenmektedir). Bu, tarımdan sanayie kaçıışı açıklamaktadır, oysa yalnızca sınaî eyaletlerden tarıma doğru bir akım mevcut olmamakla kalmıyor (örneğin, bu eyaletlerden hiç göç yoktur), ayrıca, “inek çobanı” (Yaroslavl eyaleti), “kazak” (Vladimir eyaleti) ve “toprak emekçisi” (Moskova eyaleti) diye çağrılan,

bu “yontulmamış” kır işçilerini küçük görmek yolunda bir eğilim de başgösteriyor.

Kışın sığır gütmenin, yazın olduğundan daha çok sayıda işçi gerektirdiğini belirtmek de önemlidir. Bu nedenle ve ayrıca da, tarımsal işlem mesleklerindeki gelişme yüzünden, tanımlanan bölgede, emeğe olan talep hem artar, hem de *bütün yıl boyunca* ve yıllık dönemler boyunca *daha eşit olarak dağılır*. Bu ilginç olguyu değerlendirmek için en güvenilir malzeme, eğer birkaç yıl için ele alınırsa, ücretlere ait verilerdir. Büyük-Rus ve Küçük-Rus^[98] eyaletlerindeki gruplarla kendimizi sınırlayarak, bu verileri sunuyoruz. Özel toplumsal koşulları ve sunî nüfus birikimleri (Yahudi yerleşme bölgesi) yüzünden, batı eyaletleri dahil edilmemiştir. Baltık eyaletleri ise, kapitalizmin en gelişmiş olduğu yerlerdeki ilişkileri göstermek amacıyla verilmiştir.²¹ [Tablo 68.]

[TABLO 68]

| E y a l e t G r u p l a r ı | 10 Yıllık Ortalamalar (1881-1891) | | 8 Yıllık Ortalamalar (1883-1891) | | | | | |
|--------------------------------|-----------------------------------|---|--------------------------------------|--------------------|---------|------------------------------|--------------------|---------|
| | İşçi Ücreti (Ruble) | | Hasatta Gündelikçinin Ücreti (Kopek) | | F a r k | Gündelikçinin Ücreti (Kopek) | | |
| | Yıllık Kiralanan | Yaz için Kiralanan | En Düşük Ortalama | En Yüksek Ortalama | | Ekim Sırasında | Hasatta (Ortalama) | F a r k |
| | | Yaz Ücreti, Yıllık Ücretin Yüzdesi Olarak | | | | | | |

²¹ 1. Grup (kapitalist tahıl tarımı alanı) 8 eyaletten oluşmaktadır: Besarabya, Kerson, Ekaterinoslav, Don, Şamara, Saratov ve Orenburg. II. Grup, (kapitalizmin en az geliştiği alan) 12 eyaletten oluşuyor: Kazan, Simbirsk, Penza, Tambov, Ryazan, Tula, Orel, Kursk, Voronej, Harkov, Poltava ve Çernigov. III. Grup (kapitalist süt üretme çiftçiliği ve sınaî kapitalizm alanı) 10 eyaletten oluşuyor: Moskova, Tver, Kaluga, Vladimir, Yaroslavl, Kostroma, Nijni-Novgorod, St. Petersburg, Novgorod ve Pskov. Ücretleri gösteren rakamlar, ortalama eyalet rakamlarıdır. Kaynak: Tarım Bakanlığı yayını: *Kiralananmış Emek*, vb..

| | | | | | | | | | |
|--------------------------------------|----|----|-----|----|-----|-----|----|----|----|
| I. Güney ve Doğu, Dış Bölgeler | 78 | 50 | %64 | 64 | 181 | 117 | 45 | 97 | 52 |
| II. Merkezî Kara-Toprak Eyaletleri | 54 | 38 | %71 | 47 | 76 | 29 | 35 | 58 | 23 |
| III. Kara-Toprak Dışındaki Eyaletler | 70 | 48 | %68 | 54 | 68 | 14 | 49 | 60 | 11 |
| Baltık Eyaletleri | 82 | 53 | %65 | 61 | 70 | 9 | 60 | 67 | 7 |

Üç temel sütunun italik olarak basıldığı bu tabloyu [sayfa 241] inceleyelim. Birinci sütun, yaz ücretinin yıllık ücret oranını gösteriyor. Bu oran ne kadar *düşükse* ve yaz ücreti, yıllık ücretin yansına ne kadar çok yaklaşıyorsa, emeğe olan talep bütün yıl boyunca o kadar eşit bir biçimde dağılmakta ve *kışın işsizlik o kadar az olmaktadır*. Bu bakımdan, en kötü durumda olan eyaletler – emek-hizmeti sisteminin hüküm sürdüğü ve kapitalizmin az geliştiği alan olan– merkezî kara-toprak eyaletleridir.²² Sınai eyaletlerde, süt [sayfa 242] üretme çiftçiliği alanlarında, emeğe olan talep daha fazla, kışın işsizlik daha azdır. Birkaç yıllık dönemler boyunca da, burada ücret en istikrarlı durumdadır, bu, hasat mevsiminde en düşük ve en yüksek ücret arasındaki farkı gösteren ikinci sütundan anlaşılabilir. Son olarak, ekim mevsimindeki ücretle, hasat mevsimindeki ücret arasındaki fark da, kara-toprak kuşağı dışında en azdır, yani işçilere olan talep bahar ve yaz boyunca daha eşit dağılmıştır. Değinilen bütün açılardan, Baltık eyaletleri, kara-toprak dışındaki eyaletlerden bile önde gelirken, göçmen işçileri ve en büyük yoğunluktaki hasat dalgalanmalarıyla bozkır eyaletleri, ücretlerde en büyük istikrarsızlıkla kendilerini gösterirler. Böylece, ücretlere ait veriler tanımlanan alandaki tarım kapitalizminin yalnızca, ücretli-emek için bir talep yaratmakla kalmayıp,

²² Bay Rudnev de, buna benzer bir sonuca ulaşıyor: “Yıllık olarak kiralanan emekçilerin yaptığı işe, nispeten daha yüksek değer biçildiği yerlerde, yaz işçisinin ücreti, yıllık ücretin yansına daha çok yaklaşmaktadır. Dolayısıyla, tersine olarak, batı eyalelerinde ve hemen hemen, bütün yoğun nüfuslu, merkezî kara-toprak eyaletlerinde, yazın işçinin emeğine çok düşük bir değer biçilmektedir.” (*Joc. cit.*, 455.)

aynca, bu talebi bütün yıla daha eşit bir biçimde dağıttığını da tanıtlar. Son olarak, tanımlanan alandaki küçük tarımcının, büyük çiftçiye bağımlılığının bir başka tipine daha değinmeliyiz. Bu, toprak beylerine ait sürülerin, köylüden satın alınan büyükbaş hayvanla doldurulmasıdır. Toprak beyleri, büyükbaş hayvanı kendileri yetiştirmektense, yoksulluk yüzünden “zararına” satmak zorunda kalan köylülerden satın almayı daha kârlı bulurlar – tıpkı, sözde elsanatı sanayindeki, bizim alıcıların, çoğu kez, mamul ürünü, elsanatçısından yıkım anlamına gelecek kadar ucuz bir fiyatla satın almayı, bunları kendi” atelyelerinde imal etmeye yeğ-tutması gibi. Küçük üreticinin aşırı çöküşünü ve ancak, gereksinimelerindeki ardı arkası kesilmeyen azaltmalarla, modern topluma ayak uydurabildiğini tanıttayan bu gerçek, Bay, V. V.’nin elinde, küçük “halk” üretimi lehinde bir kanıt haline döndürülüyor! ... “Büyük çiftçilerimizin ... yeter derecede bağımsız davranmadıkları sonucunu çıkarmaya hakkımız vardır. ... Oysa, köylü ... çiftçilikte gerçek iyileştirmeler yapma konusunda daha büyük yetenek sahibi olduğunu göstermektedir.” (*İlerici Eğilimler*, 77.) Bağımsızlığın yokluğu şu gerçekle ifade ediliyor: “Bizim süt üreten çiftliklerimiz ... köylülerin (ineklerini), pek ender olarak bu inekleri yetiştirme maliyetinin yarsına ulaşan –genellikle bu maliyetin, üçte-birinden fazla olmayan ve hatta çoğu kez bu maliyetin dörtte-biri olan– bir fiyata satın alırlar.” (*ibid.*, 71). Çiftlik hayvanlarının, [sayfa 243] ticarî sermayesi, küçük köylüleri tamamen bağımlı hale getirmiştir, onları çok ucuz bir fiyata büyükbaş hayvan yetiştiren sığır çobanları haline getirmiş, karlarını ise sütçü yapmıştır.²³ Bundan, ticarî sermayenin sınaî ser-

²³ İşte, genel olarak Rus köylüsünün geçim düzeyi ve yaşama koşullarına ilişkin iki tanım. M. Y. Saltikov, *Yaşamdaki Küçük Şeyler*’de, “girişimci mujik” hakkında şunları yazıyor: “Mujik’in her şeye ihtiyacı vardır, ama her şeyden çok da ... kuvvetini harcama yeteneğine, kendi emeğini kısıtlamamaya ihtiyacı vardır. ... Girişimci mujik” (çalışırken) “ölür”. “Karı ve büyük çocukları da, forsalardan beter çalışırlar.”

V. Veresayev, “Lizar” başlıklı bir öyküsünde, (*Severni Kurier* [“Kuzey Habercisi”], 1899, n° 1) Pskov eyaletinde, “artışı önlemek için” dam-

mayeye dönüşümünü geciktirmenin bir anlam taşımadığı, üreticinin yaşam düzeyinin çiftlik emekçisinin kinine altına düşmesine yol açan küçük üretimi desteklemenin bir anlam taşımadığı sonucunun çıkarılması gerekir. Ama, Bay V. V, öyle düşünmüyor. Bay V. V., köylünün sığınağına bakmakta ki “gayretine” bayılıyor (s. 73. *loc. cit.*), “bütün yaşamını ineği ve koyunu” ile birlikte geçiren köylü kadının, “çiftlik hayvancılığından” elde ettiği “güzel sonuçlara” hayrandır (80). Elbette, ne şans! “Bütün yaşamını ineği ile geçirmek” (bunun sütü, gelişmiş kaymak ayıncılarına gider) ve bu yaşamın ödülü olarak da, bu ineğin bakım “maliyetinin dörtte birini” almak! Şimdi, gerçekten de, bunun üstüne, insan nasil “küçük halk üretiminden” yana çıkmamazlık edebilir!

V. DEVAM. SÜT ÜRETME ÇİFTÇİLİĞİ ALANINDA KÖYLÜLÜĞÜN FARKLILAŞMASI

Süt üretme çiftçiliğinin, köylülüğün durumu üzerine etkilerini inceleyen yazında, sürekli olarak çelişkilerle karşılaşırız: bir yandan, çiftçilikteki ilerleme, gelirlerin büyümesi, tarım tekniğinin iyileşmesi ve gelişmiş aletlerin edinilmesinden söz edilmektedir; öte ^[sayfa 244] yanda ise, yiyeceklerin kötüleştiği, yani bağımlılık tipleri yaratıldığı ve köylülerin mahvolduğu hakkında sözlere raslamaktayız. İkinci Bölümde anlatılanlardan sonra, bu çelişkilere şaşmamalıyız: biliyoruz ki, bu karşıt görüşler, karşıt köylü gruplarıyla

la vb. kullanılmasını savunan Lizar adlı bir mujiğin öyküsünü anlatmaktadır. Yazar şöyle diyor: “Daha sonra, birçok Zemstvo doktorlarından ve özellikle ebelerden işittim ki, onlar da sık sık, köydeki karı-kocaların buna benzer istemleriyle karşılaşmaktadırlar.” “Belli bir yönde ilerleyen yaşam, bütün yolları denemiş ve sonunda, bir çıkmaz sokağa ulaşmıştır. Bundan kaçış yokun*. Onun için de, doğal olarak, sorunun yeni bir çözümü doğmaya ve gitgide gelişmeye başlamıştır.”

Kapitalist toplumdaki köylünün durumu gerçekten de ümitsizdir ve bu durum, küçük mülk sahiplerine sahip Fransa’da olduğu gibi, köy topluluklarına sahip Rusya’da da, doğal olarak, kuşkusuz ... “sorunun doğal olmayan ‘bir çözümüne” değil, küçük ekonominin çöküşünü geciktirmek için doğal olmayan çarelere yol açmıştır.

iliş kilidir. Bu konuyu daha kesin değerlendirebilmek için, köylü ailelerinin, aile başına düşen inek sayısına göre sınıflandırılmasını gösteren verileri ele alalım.²⁴ [Tablo 69.]

Demek ki, kara-toprak kuşağı dışındaki köylüler arasında, ineklerin dağılımı, kara-toprak eyaletlerindeki köylüler arasında çeki hayvanlarının dağılımına çok benzemektedir (bkz: İkinci Bölüm). Üstelik, tanımlanan alanda, süt veren büyükbaş hayvanların yoğunlaşmasının, çeki hayvanlarının yoğunlaşmasından daha büyük olduğu ortaya çıkmaktadır. Bu durum, köylülükteki farklılaşmanın, ticarî çiftçiliğin yerel biçimine sıkı sıkıya bağlı olduğu gerçeğini açıkça belirtmektedir. Aynı bağlantı, aşağıdaki verilerle de, açıkça gösterilmektedir (ne yazık ki, bunlar, yeterince tamam değildir). (Bay Blagoveşçenski'nin 21 eyaletin 122 uyezd için verdiği) toplam Zemstvo istatistiklerini ele alırsak, aile başına 1,2 ineklik bir ortalama elde ederiz. Dolayısıyla, kara-toprak kuşağı dışında, köylülüğün, kara-toprak kuşağındakinden daha fazla ineğe sahip olduğu ve Petersburg eyaletindeki köylülüğün, genel olarak kara-toprak kuşağı dışındakinden daha iyi durumda olduğu ortadadır. Öte yandan, 22 eyaletin 123 uyezdinde, büyükbaş hayvanı olmayan ailelerin oranı %13 iken, bu oran, ele aldığımız 18 uyezdde, %17'ye ve Petersburg eyaletinin 6 uyezdinde %18,8'e ulaşır. Demek ki, köylülüğün farklılaşması, (şimdi bizim incelediğimiz açıdan), en çok Petersburg eyaletinde belirgindir, bu-

²⁴ Bay Blagoveşçenski'nin *Birleşik Sonuçlar*'ından^[99] alınan Zemstvo istatistikleri. Bu 18 uyezddeki, 14.000 kadar aile, sahip olunan hayvan sayısına göre sınıflandırılmamışlar. Toplam, 289.079 aile değil, 303.262 aile olacaktır. Bay Blagoveşçenski, kara-toprak eyaletlerindeki iki uyezd için de, benzer veriler aktarmaktadır, ama bu uyezdlerin tipik olmadığı apaçiktir. Tver eyaletinin 11 uyezdinde (*İstatistikî Sonuçlar*, XIII, 2) hiç ineği olmayan verilmiş-toprak sahibi ailelerin yüzdesi yüksek değildir (9,8), ama 3 ve daha fazla ineğe sahip olan ailelerin %21,9'u, toplam inek sayısının %48,4'ünü ellerinde toplamaktadır. Atı olmayan aileler, %12,2'yi oluştururlar; 3 ve daha fazla atı olan ailelerin oranı ise sadece %5,1'dir ve bunlar, toplam at sayısının sadece %13,9'una sahiptirler. Bu arada şunu da belirtelim, (ineklerinkine kıyasla) atların daha az yoğunlaşması, öteki kara-toprak dışı eyaletlerde de görülür.

[TABLO 69]

| Aile Grupları | St. Petersburg, Moskova, Tver ve Smolensk Eyaletlerine Ait 18 Uyezd | | | | | St. Petersburg Eyaleti 6 Uyezd | | | | |
|------------------------------------|---|------------|----------------|------------|------------------------|--------------------------------|------------|----------------|------------|------------------------|
| | Aile Sayısı | % | inek Sayısı | % | Aile Başına Düşen İnek | Aile Sayısı | % | inek Sayısı | % | Aile Başına Düşen İnek |
| İneği olmayan aileler | 59.336 | 20,5 | - | - | - | 15.196 | 21,2 | - | - | - |
| 1 ineği olan aileler | 91.737 | 31,7 | 91.737 | 19,8 | 1 | 17.579 | 24,6 | 17.579 | 13,5 | 1 |
| 2 ineği olan aileler | 81.937 | 28,4 | 163.874 | 35,3 | 2 | 20.050 | 28,0 | 40.100 | 31,0 | 2 |
| 3 ve daha fazla ineği olan aileler | 56.069 | 19,4 | 208.735 | 44,9 | 3,7 | 18.676 | 26,2 | 71.474 | 55,5 | 3,8 |
| <i>Toplam</i> | <i>289.079</i> | <i>100</i> | <i>464.346</i> | <i>100</i> | <i>1,6</i> | <i>1.501</i> | <i>100</i> | <i>129.153</i> | <i>200</i> | <i>1,8</i> |

[sayfa 246]

nun arkasından genel olarak kara-toprak kuşağı dışındaki yerler gelir. Bu belirtiyeye göre, *ticarî* çiftçilik, köylülüğün farklılaşmasında baş etmemdir.

Veriler göstermektedir ki, köylü ailelerinin yarısı kadarı (hiç [sayfa 245] ineği olmayanlar ya da bir ineği olanlar) süt üretme çiftçiliğinin sağladığı yararları, ancak olumsuz yönden katılırlar. Tek ineği olan köylü, ancak yoksulluk yüzünden, kendi çocuklarının gıdasından keserek süt satacaktır. Öte yandan, ailelerin beşte-biri (3 ve daha fazla ineğe sahip olanlar), toplam süt üretme çiftçiliğinin, muhtemelen yarıdan fazlasını kendi ellerinde toplamışlardır, çünkü onların büyükbaş hayvanlarının kalitesi ve çiftliklerinin kârlılığı, “ortalama” köylünükilerden daha yüksektir.²⁵ Süt üretme çiftçiliğinin ve genel olarak kapitalizmin çok gelişmiş olduğu bir yere ait veriler, bu sonucu ilginç bir biçimde sergilemektedir. Petersburg uyezdinden sözediyoruz.²⁶ Uyezdin, esas olarak Rusların oturduğu, yazlık evlerin bulunduğu bölümünde, süt üretme çiftçiliği, özellikle yaygın bir biçimde gelişmiştir; burada en çok ekilen ürünler şunlardır: ot (ekilebilir verilmiş-toprakların %23,5'i, bu rakam uyezd için %13,7'dir), yulaf (ekilebilir toprakların %52,3'ü) ve patates (%10,1). Tarım, doğrudan doğruya, yulaf, patates, saman, süt ve at çekim kuvveti isteyen, St. Petersburg pazarının et-

²⁵ Aşağıdaki gibi genel sözlerle karşılaşınca karşıt köylü gruplarına ilişkin olan bu veriler akla getirilmelidir: “Süt veren hayvan yetiştiriciliğinden gelen, aile başına, yılda 20-200 ruble arası bir gelir, geniş kuzey eyaletleri alanında, yalnızca çiftlik hayvancılığım genişletmek ve geliştirmekte en önemli araç olmakla kalmaz, ayrıca, tarla ekimini geliştirmek ve hatta –hem gerek büyükbaş hayvan bakımında, hem de o zamana kadar ihmal edilmiş olan toprağı, gereken biçimde ekilmiş bir duruma getirmekte– nüfusa, o bölgede iş alanı yaratmak, iş aramak üzere göç etmeyi azaltmak etkisine de sahiptir.” (*Üretici Güçler*, III, 18.) Bir bütün olarak göç, azalmamakta, artmaktadır. Ancak, bazı bölgelerdeki azalma, ya hali-vakti yerinde köylüler yüzdesinin yükselmesine, ya da “o bölgedeki işlerin”, yani, yerel kırsal girişimciler için çalışmanın gelişmesine bağlı olabilir.

²⁶ *St. Petersburg Eyaleti İktisadı Üzerine İstatistik İçin Malzeme*, c. V. Kısım II, St. Petersburg 1887.

kisin-dedir (*loc. cit.*, 168). Nüfusa kayıtlı ailelerin %46,3'ü, "süt sanayii ile" uğraşmaktadır. Toplam inek sayısının %91'i, pazara süt sağlar. Bu sanayiden gelen gelir, 713.470 rubleye ulaşmaktadır (aile başına 203 ruble, inek başına 77 ruble). Yer, St. Petersburg'a ne kadar yakınsa, büyükbaş hayvanın kalitesi o kadar yüksek, bakımı o kadar daha iyidir. Süt iki yolla satılmaktadır: (1) hemen oradaki alıcılara, (2) St. Petersburg'daki "süt üretme çiftliklerine vb.. Bu ikinci tip pazarlama, çok daha kârlıdır, çünkü, "bir ya da iki ineğe, bazan da daha fazlasına sahip çiftliklerin çoğu ... sütlerini, doğrudan doğruya St. Petersburg'a gönderememektedir" – bunların atı yoktur, ufak miktarları araba ile göndermek kârlı değildir vb.. Süt alıcılarının içine, yalnızca, uzman tüccarlar [sayfa 247] değil, kendi sütevlere olan kişiler de girer. Aşağıdaki veriler uyezddeki iki volosta aittir [Tablo 70]:

[TABLO 70]

| St. Petersburg Uyezdindeki İki Volost | Aile Sayısı | Bunlara Ait İnek Sayısı | Aile Başına Düşen İnek | Bu Ailelerin Kazançları (Ruble) | Kazanç | |
|---------------------------------------|-------------|-------------------------|------------------------|---------------------------------|-------------|-------------|
| | | | | | Aile Başına | İnek Başına |
| Alıcılara süt satan aileler | 441 | 1.129 | 2,5 | 14.884 | 33,7 | 13,2 |
| St. Petersburg'da süt satan aileler | 119 | 649 | 5,4 | 29.187 | 245,2 | 44,9 |
| <i>Toplam</i> | <i>560</i> | <i>1.778</i> | <i>3,2</i> | <i>44.071</i> | <i>78,8</i> | <i>24,7</i> |

Bundan, süt üretme çiftçiliğinin sağladığı yararların, kara-toprak kuşağı dışındaki bütün köylüler arasında nasıl dağıldığı anlaşılabilir; görmüş olduğumuz gibi, bu köylüler arasında, süt veren büyükbaş hayvan yoğunlaşması, bu 560 aile arasındaki yoğunlaşmadan daha büyüktür. Bize de, St. Petersburg uyezdindeki köylü ailelerin %23,1'inin, işçi kiraladığını eklemek kalıyor (her yerdeki tarımda olduğu gibi, burada da, bunların çoğu, gündelikçidir). "Tarım işçi-

lerinin hemen hemen yalnızca, tam-işleyen çiftliklere sahip aileler tarafından kiralandığını aklımızda tutarsak” (bunlar, uyezddeki toplam aile sayısının yalnızca %40,4’ünü oluştururlar), “bu tip çiftliklerin yansından fazlasının, kiralanmış emek olmaksızın işlerini yürütemeyeceği sonucuna ulaşmamız gerekir.” (158.)

O halde, Rusya’nın karşıt uçlarında, en farklı yerlerde, St. Petersburg’da ve diyelim, Taurida eyaletinde, “köy topluluğu içindeki” toplumsal ve iktisadî ilişkilerin, tamamen aynı olduğu ortaya çıkmaktadır. Her iki yerdeki “mujiik çiftçiler” (Bay N. –on’un deyimi), kırsal girişimciler azınlığı ve kır proletaryası yığını olarak farklılaşırlar. Tanımın belirgin özelliği, Kapitalizmin, bir bölgede, kırsal iktisadın bir yönünü, başka bir bölgede ise, başka bir yönünü kendine tâbi kılmasıdır; bunun içindir ki, birbirinin aynı iktisadî ^[sayfa 248] ilişkiler, tarımda ve günlük hayatta en çeşitli biçimlerde ortaya çıkmaktadır.

Tanımlanan alanda da, köylülüğün, karşıt sınıflara ayrıldığı gerçeğini saptadıktan sonra, süt üretme çiftçiliğinin rolü üzerine genellikle öne sürülen çelişkili görüşler hakkında kolaylıkla açıklığa kavuşabileceğiz. Çok doğal olarak, hali-vakti yerinde köylülük, çiftçilik yöntemlerini geliştirmek ve iyileştirmek için teşvik edilmiş olmaktadır ve bunun sonucu olarak da, ot ekimi yaygınlaşmakta ve ticarî çiftlik, hayvancılığın hayatî bir parçası haline gelmektedir. Ot ekimindeki gelişme, örneğin, Tver eyaletinde gözlemlenebilir; bu eyaletin en ileri uyezdi olan Kaşın Uyezdinde, bütün köylü ailelerinin altıda-bir gibi yüksek bir oram, yonca eker. (*Sonuçlar*, XIII, 2, s. 171.) Ayrıca, şunu da belirtmek ilginç olacaktır; satın alınan topraklarda, otla kaplı olan oranı, verilmiş-topraklardakinden daha büyüktür. Köylü burjuvazi, doğal olarak, özel toprak mülkiyetini, komünal tasarrufa tercih etmektedir.²⁷ *Yaroslavl Eyaleti İncelemesi*’nde de (c. II, 1896), gene esas olarak satın alınan ve kirayla tutu-

²⁷ Büyükbaş hayvan beslenmesinde köklü bir iyileşme, ancak, satış için süt üretiminin geliştiği yerlerde gözlemlenmektedir (s. 219, 224).

lan topraklarda olmak üzere, ot ekimindeki artışa, birçok kereler değinildiğini görmekteyiz.²⁸ Aynı yayında, gelişmiş aletlerin yayılmasından söz edilir: pulluklar, harman dövme makineleri, silindirler vb.. Tereyağı ve peynir yapımı vb. çok büyük ölçüde gelişmektedir. Novgorod eyaletinde, ta 80'lerin başında, köylülüğün çiftlik hayvanı yetiştiriciliğinde, genel bir gerileme ve azalmanın yanı-sıra, süt için kârlı bir pazarın bulunduğu ve buzağların sütle beslenmesinin eski bir sanayi olduğu, tek tek, belli bazı yerlerde, bir gelişmenin de görüldüğü kaydedilmiştir. (Biçkov, *Novgorod Uyezdidin Üç Volostundaki Çiftçilerin İktisadî Durumu ve Yaptıkları Çiftçilik Hakkında, Evden Eve Soruşturmalar Üzerine Bir Makale*, Novgorod 1882.) Bir tip ticarî çiftlik hayvancılığı olan buzağların sütle beslenmesi, genel olarak konuşursak, Novgorod ve Tver eyaletlerinde, ve büyük kentlerden çok uzak olmayan diğer yerlerde, oldukça yaygın bir sanayidir. (Bkz: Tarım Bakanlığı tarafından yayınlanan, *Kıralanmış Emek*, vb..) Bay Biçkov şöyle diyor: [sayfa 249] “Bu sanayi, niteliği gereği, zaten hali-vakti yerinde olan önemli sayıda inek sahibi köylülere gelir getirir, çünkü, tek inekle ve hatta bazan az verimli iki inekle, buzağların sütle beslenmesi düşünülemez.” (*Loc. cit.* 101.)²⁹

²⁸ s. 39, 65, 136, 150, 154, 167, 170, 177 ve diğerleri. Reform-öncesi vergi sistemimiz, burada da, tarımdaki ilerlemeyi geciktirmektedir. Bir muhabir şöyle yazıyor: “Çiftliklerin kalabalıklaşması yüzünden, volostun her yerinde, ot ekimine geçilmiştir; ancak, yonca, vergi borçlarını kapamak üzere satılmaktadır” (91). Bu eyaletteki vergiler bazan öyle büyüktür ki, toprağını kiraya veren köylünün kendisi, bu toprağı tutan kişiye bir miktar para ödemek zorunda kalmaktadır.

²⁹ Bu arada şunu da belirtelim ki, yerel köylülüğe ait “sanayilerin” çeşitliliği, Bay Biçkov’u kazançlarına göre, iki tip sanayici arasında ayırın yapmaya itmiştir. 3.251 kişinin (nüfusun %27,4’ü) 100 rubleden az kazandığı ortaya çıkmıştır; bunların kazancı toplam 102.000 ruble, ya da kişi başına ortalama 31 rubledir. 454 kişi, 100 rublenin üstünde kazanmaktadır (nüfusun %3,8’i); bunların kazancı, toplam 107.000 ruble, ya da kişi başına ortalama 236 rubledir. Birinci grup esas olarak, her tür ücretli işçiden, ikinci grup ise, tacirler, saman tüccarları, keresteciler vb.’den oluşmaktadır.

Ama, tanımlanan alanda, köylü burjuvazinin iktisadî başarılarının en belirgin göstergesi, köylülerce emekçi kiralmasıdır. Yerel toprak sahipleri karşılımlarına rakiplerin çıktığını hissetmekte ve Tarım Bakanlığı ile haberleşmelerinde, bazan, işçi kıtlığını, bunların hali-vakti yerinde köylülerce kapılması gerçeğine bile bağlamaktadırlar. (*Kıralanmış Emek*, 490.) Köylülerce emekçi kiralınması, Yaroslavl, Vladimir, St. Petersburg ve Novgorod eyaletlerinde görülmüştür (*loc. cit.*, birçok yerde). Ayrıca, *Yaroslavl Eyaleti İncelemesi*'nin birçok yerinde, bu hususa değinilmiştir.

Ama, hali-vakti yerinde azınlığın bu ilerleyişi, yoksul köylü yığınları için ağır bir yükür. Örneğın, Yaroslavl eyaleti, Ribinsk uyezdi, Koprın volostunda, –”peynir yapımı artellerinin ünlü kurucusu, V. İ. Blandov'un” inisiyatifiyle– peynir yapımının yaygınlaştığı görülür.³⁰ “Herbiri tek ineğe sahip, daha yoksul köylüler ... sütlerini (peynir fabrikasına) gönderildiklerinde, kuşkusuz, bunu kendi gıdalarından keserek yapmaktadırlar”; oysa, hali-vakti yerinde köylüler, sığırlarını iyileştirmektedirler (s. 32-33). Üstlenilen ücretli emek tipleri arasında, evden uzakta peynir yapım kuruluşlarındaki işlerin olduğu da görülür; genç köylüler arasında, bir usta peynir yapımcıları grubu doğmaktadır. Poşekonye uyezdinde, “peynir ve tereyağı kuruluşlarının sayısı ... yıldan yıla artmaktadır”, ama “peynir ve tereyağı yapımının köylülerin yaptığı çiftçiliğe sağladığı yararlar, peynir ve tereyağı kuruluşlarımızın köylü yaşamına getirdiği zararları hemen hemen hiç karşılamamaktadır”. Köylüler kendi rızalarıyla, çoğu kez açlığa terk edilmektedir, çünkü bir yerde, bir peynir ya da tereyağı fabrikasının açılmasıyla, süt oraya gönderilmekte, ve köylüler genellikle, sulu süt içmektedirler. Aynı [sayfa 250] ödeme, moda haline gelmektedir (s. 43, 54, 59 ve diğerleri), öyle ki, “halkımızın” küçük üretiminin de “kapitalist” fabrikalar-

³⁰ *Fabrika ve Atelyeler Kılavuzu*’nda, Koprın volostundaki “peynir yapımı artellerine” değinilmektedir, Blandovlar, peynir yapım sanayiindeki en büyük firmadır: 1890’da, bunlar, altı eyalette 25 fabrikaya sahip bulunuyordu.

da aynı ödemeyi yasaklayan yasanın kapsamına alınmamış olmasına esef etmek gerekecektir.³¹

Böylece, sorunla doğrudan doğruya ilişkisi olan insanların görüşleri de, bizim ulaştığımız, köylülerin çoğunluğunun yerel tarımın ilerlemesinde tamamen olumsuz bir rol oynadığı sonucunu doğrulamaktadır. Ticarî tarımın ilerlemesi, alt köylü gruplarının durumunu kötüleştirir ve onları, bütünüyle, çiftçilerin safından atar. Şunu da belirtelim ki, narodnik yazında, süt üretme çiftçiliğindeki ilerleme ile, köylülerin beslenmesi arasındaki çelişkiye değinilmiştir (sanırım, ilk kez Engelhardt tarafından). Ama, asıl bu örnek, köylülük arasında ve tarımda oluşan bu olgunun, narodniklerce değerlendirilmesindeki dargörüşlülüğü kavramamızı mümkün kılmaktadır. Bir yerdeki, bir biçimdeki bir çelişkiye işaret etmekte ve bunun bütün toplumsal ve iktisadî sisteme özgü olduğunu, her yerde, değişik biçimlerde kendini gösterdiğini anlamamaktadırlar. Bir “kârlı sanayi” çelişkili anlamına işaret etmekte ve köylülük arasında, bütün öteki türdeki “yerel sanayilerin”, “yerleştirilmesini” şiddetle istemektedirler. Bir tarımsal ilerleme biçiminin, çelişkili anlamına işaret etmekte ve örneğin, makinelerin sanayide olduğu gibi tarımda da, aynı siyasî ve iktisadî anlamı taşıdığı

³¹ Bay Stari Maslodel’in [Eski Tereyağ Yapımcısı] tipik görüşü şöyledir: “Bugün, kır görmüş ve tanımış olan ve onun 40 ya da 50 yıl önceki durumunu hatırlayan fcerkes, aradaki farka hayret edecektir. Eski köylerde, bütün evlerin içi ve dışı aynıydı; oysa bugün, kulübelerin yanında güzel evler yükselmekte, yoksulların yanında zenginler yaşamakta, ayaklar altında ezilen ve hor görüleni erin yanında, ziyafetler veren ve eğlenenler yaşamaktadır. Eskiden, insan, sık sık, bir tek topraksız köylünün bulunduğu köylere raslardı; şimdi, her köyde, en az beş, bazan tam bir düzine topraksız raslanıyor. Ve gerçeği söylemek gerekirse, köylerdeki bu değişimde tereyağı yapımının büyük payı vardır. 30 yılda, tereyağı yapımı, birçoklarını zengin, etti evlerini güzelleştirdi; tereyağı sanayiinin gelişmesi döneminde süt sağlayan birçok köylüler zengin oldu, daha fazla büyükbaş hayvan edindi ve topluluk temeli üzerinde ya da birey olarak toprak satın aldı; ama pek çoğu da yoksulluğa düştü; köylerde topraksız köylüler ve dilenciler oraya çıktı. (*Jizn* [“Yaşam”], 1899, n° 8, *Severni Kray* [“Kuzey Bölgesi”]’nden aktarılmıştır, 1899, n° 223). (2. baskıya not.)

nı anlamamaktadırlar.

VI. KETEN YETİŞTİRME ALANI

Kapitalist tarımın ilk iki alanını, yaygın niteliklerinden ve burada görülen ilişkilerin tipik oluşundan dolayı, oldukça ayrıntılı bir biçimde tanımladık. Bundan sonraki açıklamamızda, çok önemli bazı bölgeler üzerine daha kısa görüşler ileri sürmekle yetineceğiz.

Keten, sözde “sınaî ürünlerin” başlıcasıdır. Terimin kendisi, burada *ticarî* çiftçiliğin sözkonusu olduğunu göstermektedir. Örneğin, “keten” eyaleti olan Pskov’da, keten, çoktandır, yerel bir [sayfa 251] deyimle köylülerin “ilk parası” idi. (*Askerî İstatistikî Özet*, 260.) Keten yetiştiriciliği, sadece para yapmak için bir araçtır, Reform-sonrası dönem, bir bütün olarak, ticarî keten yetiştirilmesinde kesin bir artışla kendini gösterir. Böylece, 60’ların sonunda, Rusya’daki keten üretimi, yaklaşık 12 milyon *pud* lif (*ibid.*, 260); 80’lerin başında ise, 20 milyon *pud* lif olarak hesaplanmıştı (*Rus Sanayii Üzerine Tarihî-İstatistikî İnceleme*, c. I, St. Petersburg 1883, s. 74); bugün, Avrupa Rusyası’nın 50 eyaletinde, 26 milyon *pudun* üstünde lif toplanmaktadır.³² Asıl keten yetiştirme alanında (kara-toprak kuşağı dışındaki 19 eyalet), keten eki-

³² 3. Merkezi İstatistikKomitesine göre, 1893-1897 ortalaması, 26.291.000 *puddu*. Bkz; *Vestnik Finansov*, 1897, n° 9; ve 1898, n° 6. Önce-leri keten üretimi istatistikleri çok hatalıydı; bu nedenledir ki, uzmanların, çok çeşitli kaynakları ele alarak yaptıkları karşılaştırmalara dayanan yaklaşık tahminleri kullanmayı yeğ tuttuk. Üretilen keten miktar, yıldan yıla büyük ölçüde dalgalanmaktadır. Bu nedenle, örneğin, *altı* yıllık rakamlardan, keten üretimindeki “düşmeye” ve “keten ekili alanların azalmasına” dair, en cürekâr sonuçları çıkarmaya girişen Bay N. -on (*Denemeler*, s. 236 ve devamı), en görülmemiş hatalara düşmüştür (P. B. Struve’nin, *Eleştirci Görüşler*’de, bu hataları incelemesine bakınız s. 233 ve devamı). Metinde söylenenlere şunu da ekleyelim ki, Bay N -on’un aktardığı verilere göre, 1880’lerde, keten ekili alanların azamî büyüklüğü 1.372.000 desiyatin, toplanan lifin ağırlığı ise 19.245.000 *pud* idi, oysa, 1896-1897’de, bu alan, 1.617.000-1.669.000 desiyatin, toplanan lifin ağırlığı ise 31.713.000-30.139.000 *pud* idi.

li alanlar, son yıllarda şöyle değişmiştir: 1893 - 952.100 desiyatin ve 1897 - 967.500 desiyatin Bütün Avrupa Rusyası için (50 eyalet), 1896 yılında, keten ekili alan 1.617.000 desiyatin ve 1897'de, 1.669.000 desiyatındı (*Vestnik Finansov, ibid., 1898, n° 7*), oysa bu rakam 1890ların başında 1399.000 desiyatin idi (*Üretici Güçler, I, 36*). Bunun gibi, yayınlarda ifade edilmiş olan genel görüşler de, ticarî keten yetiştiriciliğindeki büyümeyi doğrulamaktadır. Böylece, Reformdan sonra, ilk iki on yıl için, *Tarihi-İstatistikî İnceleme*, şunları söylemektedir: “Sınai amaçlarla keten ekilen bölge, birkaç eyalette genişletilmiştir” (*loc. cit. 71*), bunun nedeni, özellikle, demiryollarının yaygınlaşmasıdır Bay V. Prugavin, Vladimir eyaleti Yuryev uyezdine ilişkin olarak seksenlerin başında şöyle yazıyordu: “Keten ekimi ... burada, son 10, 15 yıldan beri çok yaygın hale gelmiştir.” ^[sayfa 252] Bazı büyük aileler, yılda 300-500 ve daha fazla rublelik keten satarlar “ Bunlar (keten tohumunu) “Rostov’dan satın alırlar. ... Bu kesimlerdeki köylüler, tohum seçmekte çok dikkatlidirler.” (*Vladimir Eyaleti Yuryev Uyezdiinde Köy Topluluğu, Elsanatları Sanayii ve Tarım, Moskova 1884, s. 86-89.*) *Tver Eyaletine Ait Zemstvo İstatistik Sonuçları*’nda belirtildiğine göre (c. XIII, Kısım 2) en önemli ilkbahar tahıl ürünleri, arpa ve yulaf, yerini patates ve ketene bırakmaktadır” (s. 151); bazı uyezdlerde örneğin Zubtsov, Kaşin ve diğer uyezdlerde ilkbahar ürünü ekili alanların $\frac{1}{3}$ - $\frac{3}{4}$ ’ünü kaplar Bu uyezdlerde, özellikle kirayla tutulan, bakir ve kullanılmamış topraklarda gelişen “keten yetiştiriciliği, sanayie özgü, açıkça ifade edilmiş spekülatif bir niteliğe bürünmüştür (s. 145). Ayrıca gene bu yapıta göre, boş toprakların hâlâ bulunduğu yerlerde (bakir topraklar, işlenmeyen boş topraklar, ormandan temizlenen sahalar) keten yetiştiriciliği özellikle yaygınlaşmaktadır, ama eskiden beri keten yetiştiren bazı eyaletlerde, “keten ekimi ya eski çaptadır ya da hatta, yerini, örneğin tarıma yeni sokulan kok bitkileri sebze vb. ekimine” yani, diğer ticarî tarım tiplerine, bırakmaktadır”. (*Vestnik Finansov, 1898, n° 6, s. 376, ve 1897, n 29.*)

Keten ihracatına gelince, Reformdan sonraki ilk iki on yıl boyunca, bu ihracat dikkate değer bir hızla arttı: 1857-1861 yıllarında ortalama 4,6 milyon *puddan*, 1867-1871 yıllarında 8,5 milyon *puda* 1877-1881 yıllarında ise 12,4 *puda* yükseldi; ama ondan sonra 1894-1897 yıllarında ortalama 13,3 milyon *pud* tutan ihracatın durağan hale geldiği görülmektedir.³³ Ticarî keten yetiştiriciliği, doğal olarak yalnızca tarım ve sanayi arasındaki değişime değil (keten satışı ve mamul mal alımı), ayrıca *farklı ticarî tarım tipleri* arasındaki değişime de (keten satışı ve tahıl alımı) yol açtı. Bu ilginç olguya ait aşağıdaki veriler gösteriyor ki, kapitalizm için bir içpazar, yalnızca, nüfusun tarımdan sanayie kaymasıyla değil, ayrıca da ticarî çiftçilikteki uzmanlaşmayla da yaratılır.³⁴ [Tablo 71.]

[TABLO 71]
 (“Keten Eyaleti”) Pskov’da, Demiryolu Aracılığıyla
 Yapılan Alışveriş
 (Ortalamalar, Bin *Pud* Olarak)

| Dönemler | Çıkan Keten | Gelen Tahıl ve Un |
|-----------|-------------|-------------------|
| 1860-1861 | 255,9 | 43,4 |
| 1863-1864 | 551,1 | 464,7 |
| 1865-1866 | 793,0 | 842,6 |
| 1867-1868 | 1.053,2 | 1.157,9 |
| 1869-1870 | 1.406,9 | 1.809,3 |

Ticarî keten yetiştiriciliğindeki bu büyüme, bildiğimiz gibi baş keten ekicisi olan köylülüğü nasıl etkiler?³⁵

³³ Bu rakamlar keten, keten-lifi ve keten-kırtığına aittir. Bkz: *Tarihi-İstatistikî İnceleme*, P. Struve, *Eleştirel Görüşler ve Vestnik Finansov*, 1897, n° 36.

³⁴ Bkz: N. Strokin, *Pskov Eyaletinde Keten Yetiştiriciliği*, St Petersburg 1882. Yazar, bu verileri, Vergi Komisyonunun, *Tutanaklar*’ından almıştır.

³⁵ Keten ekili 1.399.000 desiyatinlik alanın, 745.400 desiyatını kara-toprak kuşağı dışındadır, bunun ancak %13’ü Özel mülk sahiplerine aittir. Kara-toprak kuşağında, keten ekili 609.600 desiyatinin %44,4’ü özel mülk sahiplerine aittir (*Üretici Güçler*, I, 36).

“Pskov eyaletinde yolculuk ederken ve onun iktisadî yaşamım gözlemlerken, insan, ara-sıra görülen büyük ve zengin birimler, köycükler ve köylerin yanısıra, aşırı derecede yoksul birimleri de görmemezlik edemiyor: [sayfa 253] *bu aşırılıklar, keten alanındaki iktisadî yaşamın tipik bir özelliğidir.*” “Keten yetiştiriciliği, spekülâtif bir dönüş yapmıştır” ve ketenden gelen gelirin “büyük bir kısmı alıcılar tarafından ve topraklarını keten ekimi için kiraya verenlerce cebe indirilir”. (Strokin, 22-23.) Çok yüksek kiralar, gerçek “para-rantı” oluştururlar (yukarıya bakınız), ve köylülerin çoğu alıcılara “tam ve çaresiz bir bağımlılık” durumundadırlar (Strokin, *ibid.*). Tüccar sermayesinin egemenliği bu bölgede çok önceden kurulmuştur³⁶ ve Reform-sonrası dönemin ayma özelliği, bu sermayedeki büyük yoğunlaşma, eski küçük alıcıların tekelinin sarsılması ve bütün keten ticaretini ele geçiren “keten acentalarının” kurulmasıdır. Bay Strokin, Pskov eyaleti hakkında şöyle diyor: “Keten yetiştiriciliğinin önemi ... sermayenin birkaç kişinin elinde toplanmasında ifadesini bulur.” (s. 31.) Sermaye, keten yetiştiriciliğini bir kumar haline sokarak, büyük sayıda küçük tarımcıyı mahvetti; bunlar, ketenin kalitesini düşürdüler, toprağı yordular, verilmiş topraklarını kiraya verme durumunda kaldılar ve sonunda “göçmen” işçiler safına katıldılar. Öte yandan ise, küçük bir hali-vakti yerinde köylüler ve tacirler azınlığı, teknik iyileştirmeler getirebiliyorlardı – rekabet de bunu zorunlu kılıyordu. Gerek elle çalışan (25 rubleye mal oluyordu) gerekse atla çalışan (üç kat pahalıydı), *couté* ditme [sayfa 254] aletleri kullanılmaya başlandı. 1869’da, Pskov eyaletinde bu tip sadece 557 makine vardı, 1881’de ise, 5.710 tane vardı (4.521’i elle çalışan, 1.189’u atla çalışan).³⁷ *Tarihî-İstatistikî İnceleme*’de şunları okuyoruz: “Bugün her sağlam köylü ailesinin el-

³⁶ *Askerî-İstatistikî Özet*, o zamanlar şu gerçeğe işaret etmişti: “Köylülerin ektiği keten, çoğu kez, aslında, *bulinyalara* aittir”, (küçük alıcıların yerel adı) “köylü ise sadece tarlasında bir emekçidir”* (595). Bkz: *Tarihî-İstatistikî İnceleme*, s. 88.

³⁷ Strokin, 12.

le çalışan bir *couté* makinesi vardır, buna artık, gerçekte, ‘Pskov ditme aleti’ denmektedir.” (*loc. cit.*, 82-83.) Makine sahibi olan bu “sağlam” aileler azınlığının, köylülüğün geri kalan kısmına oranının ne olduğunu İkinci Bölümde görmüş bulunuyoruz. Tohumları çok kötü temizleyen ilkel mekanizmaların yerine, Pskov Zemstvosu, gelişmiş tohum temizleyicileri (triörler) getirmeye başlamıştır ve “daha zengin köylü sanayiciler”, şimdi, bu makineleri bizzat satın almayı ve keten yetiştiricilerine kiraya vermeyi daha kârlı bulmaktadırlar (*Vestnik Finansov*, 1897, n° 29, s. 85). Büyük keten alıcıları, kurutma odaları ve sıkıştırma yerleri kurar ve keteni ayıklamak ve ditmek üzere işçi kiralatırlar (bkz: Bay V. Prugavin’ih verdiği örnek, *loc. cit.*, 115). Son olarak şunu da ekleyelim ki: keten lifinin işlenmesi, oldukça büyük sayıda işçi gerektirir: bir desiyatinlik keten ekimi için, 26 işgünü gerçek tarımsal çalışma gerektiği, lifi saplardan ayırmak için ise 77 gün gerektiği hesaplanmıştır (*Tarihî-İstatistikî İnceleme*, 72). Böylece, keten yetiştiriciliği, bir yandan çiftçinin kışın daha fazla meşgul olmasına, öte yandan da, keten yetiştiriciliği ile uğraşan toprak beylerinin ve hali-vakti yerinde köylülerin, ücretli emek talebinin doğmasına yol açar (bkz: Üçüncü Bölüm, VI. Kesimdeki örnek).

Demek ki, keten yetiştirme alanında da, ticarî çiftçiliğin büyümesi, sermayenin egemenliğine ve köylülüğün farklılaşmasına yol açar. Bu son sürecin karşısına çıkan çok büyük bir engel, kuşkusuz, son derece yüksek olan, toprak kiralari,³⁸ tüccar sermayesinin baskısı, köylünün verilmiş-toprağına bağlanması ve verilmiş-toprak için yapılan ödemenin yüksekliğidir. Dolayısıyla, köylülerce toprak satın alınmasındaki³⁹ ve iş bulmak için göç [sayfa 255] edilmesin-

³⁸ Bugün, keten toprağı kiralari, keten fiyatındaki azalma yüzünden düşüyor, ama, örneğin Pskov keten alanında, 1896’da, keten ekili toprak miktarı azalmamıştır (*Vestnik Finansov*, 1897, n° 29).

³⁹ Köylülerce toprak satın alınmasındaki gelişme açısından, Pskov eyaleti, Rusya’da önde gelen eyaletlerden biridir. *Kırsal Nüfusun İktisadi Durumu Üzerine Birleşik İstatistikî Malzeme’ye* göre (Bakanlar Kurulu Sekreterliğince basılmıştır), burada, köylülerce satın alınan top-

deki⁴⁰ gelişme, ne kadar yaygın olursa, ve gelişmiş aletlerin ve ekim yöntemlerinin kullanılması ne kadar yayılırsa, sınıı sermaye, tüccar sermayesinin yerini o kadar çabuk alacak, köylülük arasında, bir kır burjuvazisinin oluşması ve toprak beyi için emek hizmeti sisteminin yerine, kapitalist sistemin geçmesi o kadar çabuk olacaktır.

VII. TARIM ÜRÜNLERİNİN TEKNİK İŞLENMESİ

Yukarda, (Birinci Bölüm, I. kesim), tarım konusunu işleyen yazarların, çiftçilik sistemlerini, ana pazar ürününe göre sınıflandırdıkları, sınıı ya da teknik çiftçilik sistemini, özel bir kategoriye dahil ettiklerini belirtme fırsatı bulmuş-tuk. Bu sistemin özü, tarım ürününün, (kişisel ya da üretken) tüketime gitmeden önce teknik işleminden geçmesidir. Bu işlemi uygulayan kuruluşlar, ya hammaddenin üretildiği çiftliklerin bir parçasını oluştururlar, ya da hammaddeyi köylülerden satın alan özel sanayicilere aittirler. Ekonomi politik açısından, bu iki tip arasındaki fark önemli değildir. Teknik tarım işlerindeki büyüme, kapitalizmin gelişmesi bakımından son derece önemlidir. Birincisi, bu büyüme, ticarî çiftçilikteki gelişme biçimlerinden birini, üstelik de tarımın, kapitalist toplumun bir sanayi dalma dönüşmesini en canlı şekilde gösteren bir biçimi temsil eder. İkincisi, tarım ürünlerinin teknik işlenmesindeki gelişme, genellikle, tarımdaki teknik ilerleme ile yakından bağlantılıdır: bir yandan, işlenmek üzere hammadde üretilmesinin kendisi, ta-

raklar, ekilebilir toplam verilmiş-toprakların %23'üne ulaşmaktadır. Bu, 50 eyalet içinde en yüksek orandır. Bu durumda, 1 Ocak 1892 tarihinde, erkek köylü nüfus başına ortalama 0-7 desiyatinlik satın alınmış toprak düşmektedir. Bu açıdan, yalnız Novgorod ve Taurida eyaletleri, Pskov eyaletini geçer.

⁴⁰ İstatistiklerin gösterdiğine göre, iş aramak üzere Pskov eyaletini terkeden erkeklerin sayısı, 1865-1875'ten, 1896 ya kadar *hemen hemen dört kat* artmıştır (*Pskov Eyaletindeki Köylü Nüfusa Ait Sanayiler*, Pskov, 1898, s. 3).

rımsal gelişmeyi gerekli kılar (örneğin, kök bitkilerinin ekimi); öte yandan da, işlemeden artan ürünler, çoğu kez tarımda kullanılır ve böylece tarımın etkinliğini artırır, en azından, bir ölçüde, tarım ile sanayi arasındaki dengeyi, ve karşılıklı bağı yeniden kurar; bu dengenin ve bağıın bozulması, kapitalizmdeki en derin çelişkilerden biridir.

Dolayısıyla, şimdi Reform-sonrası Rusya'da, teknik tarım işlerinin gelişmesini tanımlamalıyız. [sayfa 256]

1) Damıtma

Burada, damıtmaya yalnızca tarım açısından bakıyoruz. Dolayısıyla, damıtmanın hızla büyük fabrikalarda yoğunlaşması üzerinde (kısmen dolaylı vergi gerekleri yüzünden), üretimin ucuzlamasına yol açan fabrika tekniğindeki hızlı ilerleme üzerinde ve üretimdeki bu ucuzlamayı aşan ve çok yüksek miktarda oldukları için tüketimin ve üretimin büyümesini geciktiren dolaylı vergilerdeki artış üzerinde durmamıza gerek, yoktur.

Bütün Rusya İmparatorluğundaki, "tarımsal" damıtmaya ait veriler şunlardır⁴¹ [Tablo 72]:

[TABLO 72]

| 1896-1897'de Damıtmaevleri | Damıtmaevi Sayısı | Damıtılan Öz (Bin Vedro) |
|----------------------------|-------------------|--------------------------|
| Tarımsal | 1.474 | 13.521 |
| Karma | 404 | 10.810 |
| Sınai | 159 | 5.457 |
| <i>Toplam</i> | 2.037 | 29.788 |

Demek ki, damıtmaevlerinin 9/10'u, (toplam ürünün 4/5'ini bunlar üstlenir) doğrudan doğruya tarımla ilgili-

⁴¹ 4 Haziran 1890 yasası, tarımsal damıtma için aşağıdaki ölçütleri koydu: 1) damıtma mevsimi. Eylül l'den, Haziran l'e kadar, tarla işi yapılmadığı zaman; 2) damıtılan öz miktarı ile, malikânedeki ekilebilir toprakların, desiyatin miktarı arasındaki oran. Kısmen tarımsal, kısmen de sınai damıtma yapan fabrikalara, karma damıtmaevi denilmektedir (bkz: *Vestnik Finansov* 1896 n° 25 ve 1898, n° 10).

dir. Bu kuruluşlar, büyük kapitalist işletmeler olarak, üzerinde kuruldukları bütün toprak-beyi çiftliklerine de aynı niteliği verirler (damıtmaevleri, hemen hemen tamamen, toprak beylerine, esas olarak da soylulara aittirler). İncelediğimiz bu ticarî çiftçilik tipi, özellikle, merkezî kara-toprak eyaletlerinde gelişmiştir; Rusya İmparatorluğundaki toplam damıtmaevi sayısının 1/10'u (1896-97'de, 2251 tarımsal ve karma olmak üzere 239 tane) burada toplanmıştır ve bunlar, toplam öz ürünlerinin dörtte-birinden fazlasını (1896-1897'de 6.828.000 *vedro*'su tarımsal ve karma damıtmaevlerinde olmak üzere, 7.785.000 ^[sayfa 257] *vedro*) üretirler. Böylece, emek-hizmetinin egemen olduğu alanda (diğer alanlarla karşılaştırıldığında) tarımın ticarî niteliği, çoğu kez tahıl ve patatesten votka yapılması olarak ortaya çıkar. Reformdan bu yana. Rusya İmparatorluğunun tümüne ait aşağıdaki verilerden de anlaşılacağı gibi,⁴² patatesin damıtılması özellikle hızlı bir gelişme göstermiştir. [Tablo 73.]

[TABLO 73]

| [D ö n e m l e r] | Damıtılmak İçin Kullanılan Malzemeler (Bin Pud) | | |
|--------------------------------------|---|---------|-----------|
| | Tüm Ürünler | Patates | Patates % |
| 1867'de | 76.925 | 6.950 | 9,1 |
| 10 yıllık Ortalama } 1873/74-1882/83 | 123.066 | 65.508 | 53 |
| 1882/83-1891/92 | 128.706 | 79.803 | 62 |
| 1893-94'te | 150.857 | 115.850 | 76 |
| 1896-97'de | 144.038 | 101.993 | 70,8 |

Demek ki, damıtılan ürünler miktarı, genel olarak, iki kat arttığında, kullanılan patates miktarı 15 kat kadar artmıştır Bu gerçek yukarıda saptanmış olan (bu bölümün I. Kesimi) patates alanı ve ürünündeki büyük artışın tarım tekniğindeki gelişme üç-tarla sisteminin yerine çok-

⁴² Kaynaklar: *Askerî İstatistik Özet*, 427; *Üretici Güçler*, IX, 49 ve *VestnikFinansov*, 1898, n° 14.

tarla ekin münavebesinin geçmesi vb. ile birlikte, tamtamına ticarî bir kapitalist çiftçilikteki büyümeyi gösterdiği önermesini, çarpıcı bir biçimde doğrulamaktadır.⁴³ Damıtmanın en çok geliştiği alan, ayrıca da (Rus eyaletleri içinde, yanı Baltık ve batı eyaletleri hesaba katılmadığı zaman) kışı başına en yüksek net patates mahsulü ile kendini gösterir. Böylece, kuzey kara-toprak eyaletlerinde. 1864-1866, 1870-1879 ve 1883-1887 rakamları, 'sırası ile 0,44 0,62 ve 0,60 *çetvert* olduğu halde, bütün Avrupa ^[sayfa 258] Rusyası için (50 eyalet) bu rakamlar 0,27, 0,43 ve 0,44 *çetvert*dir. Daha 80'lerin başında, *Tarihi-İstatistiki İnceleme* şöyle yazıyordu: "patates ekiminin en yaygın olmasıyla göze çarpan bölge kara-toprak kuşağının merkez ve kuzeyindeki bütün eyaletleri, Volga ve Transvolga eyaletlerini ve kara-toprak dışındaki merkezi eyaletleri kapsar" *loc. cit.*, s. 44)⁴⁴

Toprak beylerinin ve hali-vakti yerinde köylülerin patates ekimini genişletmeleri, kiralanmış emeğe olan talepte bir artış demektir bir desiyatinlik patates ekimi, bir desiyatinlik tahıl ekiminden çok daha fazla emek gerektirir⁴⁵ ve

⁴³ Karş: Raspopin, *loc. cit.*, – *Tarihi-İstatistiki İnceleme*, *loc. cit.* s. 14. Damıtmanın yan ürünleri (artık), çoğu kez, (hatta yalnızca tarımsal kuruluşlarca değil, ticarî kuruluşlarca bile), ticarî et sığırılığında kullanılır. – Karş: *Tarımsal İstatistiki Bilgi*, c. VII, s. 122 ve devamı.

⁴⁴ Merkezî tarım eyaletlerinde, patatesin, damıtma amacıyla kullanılmasındaki çok hızlı artış aşağıdaki verilerde görülebilir. Altı eyalette: Kursk, Orel, Tula, Ryazan, Tambov ve Voronej'de, 1864-65'ten 1873-74'e kadar olan dönemde yılda ortalama 407.000 *puđluk* patates damıtılmıştı; 1874-75'ten 1883-84'e kadar 7.482.000 *puđ*; 1884-85'ten 1893-94'e kadar ise 20.077.000 *puđ* damıtılmıştı. Bütün Avrupa Rusyası için bu rakamlar şöyledir: 10.633.000 *puđ*, 30.599.000 *puđ* ve 69.620.000 *puđ*. Yukardaki eyaletlerde, patates kullanan damıtmaevlerinin sayısı, 1867-68'den 1875-76'ya kadar olan dönemde, yılda, ortalama 29; 1876-77'den 1884-85'e kadar olan dönemde, 130; 1885-86'dan 1893-94'e kadar olan dönemde, 163 idi. Bütün Avrupa Rusyası için, bu rakamlar, 739, 979, 1.195'tir. (Bkz: *Tarımsal İstatistiki Bilgi*, c. VII.)

⁴⁵ Örneğin, Nijni-Novgorod eyaleti, Balakna uyezdine ait Zemstvo istatistik sonuçlarına göre, bir desiyatinlik patates ekimi, çapalama, zararlı otları temizleme ve kazma işiyle uğraşan bir kadının 59,2 işgünü de dahil olmak üzere, 77,2 işgünü gerektirir.

örneğin, merkezi kara-toprak alanında, makine kullanımı, hâlâ pek azdır. Demek ki ası damıtma sanayi ile uğraşan işçilerin sayısı azalmışken,⁴⁶ kök bitkilerinin ekimiyle, emek-hizmetinin, kapitalist çiftçilik sistemi tarafından ortadan kaldırılması, kırsal gündelikçilere olan talebi artırmıştır.

2) Pancar Şekeri Üretimi

Şeker pancarının işlenmesi, damıtmada olduğundan da çok, büyük kapitalist işletmelerde yoğunlaşmıştır ve damıtma gibi, bu da, toprak beylerine (esas olarak soylulara) ait malikanelerin bir eklentisidir. Şeker pancarı ekili alan, 60'larda 100.000 desiyatine,⁴⁷ 70'lerde 160.000 desiyatine,⁴⁸ 1886-1895'te 239.000 desiyatine,⁴⁹ 1896-1898'de 369.000 desiyatine,⁵⁰ 1900'de 478.778 desiyatine, 1901'de ise [sayfa 259] 528.076 desiyatine (*Torgovo-Promişlennaya Gazeta*, 1901, n° 123), 1905-06'da 483.272 desiyatine (*Vestnik Finansov*, 1906, n° 12) ulaşmaktaydı. Dolayısıyla, Reform-sonrası dönemde ekili alan beş kattan fazla artmıştı. Hasat edilen ve işlenen şeker pancarı miktarı, kıyas kabul etmez bir hızla büyümüştür: imparatorlukta 1860-1864 yıllarında, işlen-

⁴⁶ 1867'de, Avrupa Rusyasında, damıtmaevlerinde çalıştırılan işçi sayısı 52.660 olarak (*Askerî İstatistikî Özet*, Yedinci bölümde göstereceğiz ki, bu kaynak, fabrika işçilerinin sayısını çok büyük ölçüde abartmaktadır), 1890'da ise 26.102 olarak (Orlov'un *Kılavuz*'una göre) hesaplanmıştı. Asıl damıtma işiyle uğraşan işçiler, sayıca çok azdır ve üstelik, kırsal işçilerden pek az farklıdır. Örneğin, Dr. Jbankov, şöyle diyor: "Köy damıtmaevlerinde çalıştırılan bütün işçiler –üstelik bunlar düzenli olarak işlemez, çünkü işçiler, yazın, tarla işi için burafardan ayrılırlar– düzenli fabrika işçilerinden çok kesin çizgilerle ayrılırlar: bunlar köylü elbisele-ri giyer, kırsal alışkanlıklarını korur ve fabrika işçilerine özgü, özel inceliği edinmezler." (*loc. cit.*, II, 121.)

⁴⁷ *Maliye Bakanlığı Yıllığı*, c. I. – *Askerî İstatistikî Özet*. – *Tarihî-İstatistikî İnceleme*, c. II.

⁴⁸ *Tarihî-İstatistikî İnceleme*, I.

⁴⁹ *Üretici Güçler*, I, 41.

⁵⁰ *Vestnik Finansov* ["Malî Haberci"], 1897, n° 27, ve 1898, n° 36. Polonya krallığı hariç, Avrupa Rusyasında, 1896-1898'de, şeker pancarı ekili 327.000 desiyatınlık bir alan bulunuyordu.

miş olan şeker pancarının ağırlığı, ortalama, 4,1 milyon *berkovet**; 1870-1874'te 9,3 milyon; 1875-1879'da 12,8 milyon; 1890-1894'te 29,3 milyon; 1895-96 ve 1897-98'de ise 35 milyon *berkovet* idi.⁵¹ İşlenmiş şeker pancarı, 60'lardan bu yana, 8 kattan fazla artmıştır. Demek ki, pancar mahsulünde, yani kapitalist çizgiler üzerinde örgütlenmiş büyük malikânelerdeki emek üretkenliğinde, büyük bir artış olmuştur.⁵² Pancar gibi bir kök bitkisinin münavebeye sokulmasının, daha ileri bir ekim sistemine geçişle, gelişmiş tarımla, ve büyükbaş hayvan beslenmesi ile vb. kopmaz bağları vardır. *Tarihi-İstatistikî İnceleme* (c. I), şöyle yazıyor: "Genel olarak söylersek, oldukça karmaşık ve zor bir iş olan toprağın pancar için sürülmesi, birçok pancar çiftliklerinde, özellikle de güney-batı ve Vistula eyaletlerinde, son derece kusursuz bir hale getirilmiştir. Farklı yerlerde, ekim için, çeşitli, az ya da çok gelişmiş aletler ve sabanlar kullanılmaktadır; bazı hallerde, buharlı saban kullanılmaya bile geçilmiştir." (s. 109.)

Geniş-çaplı kapitalist çiftçilikteki bu ilerleme, ücretli tarım işçilerine –düzenli işçilere ve özellikle gündelikçilere– olan talepte, oldukça önemli bir artışa yol açar, kadın ve çocuk emeğinin kullanılması özellikle yaygındır. (Bkz: *Tarihi-İstatistikî İnceleme*, II, 32.) Komşu eyaletlerdeki köylüler arasında, "şekere" göç diye ^[sayfa 260] bilinen özel bir göç tipi doğmuştur (*ibid.*, 42). Bir morgluk (= 2/3 desiyatin) pancar toprağının tamamen ekilebilmesi için 40 işgünü gerektiği hesaplanmıştır (*Kırsal Nüfusun Durumu Üzerine Birleşik Malzeme*'deki (Bakanlar Kurulunca yayınlanmıştır) hesaplara göre, bir desiyatinlik pancar toprağının ekilmesi için, kadın ve çocukları hesaba katmaz-

⁵¹ Yukardaki kaynaklara ek olarak, bkz: *Vestnik Finansov*, 1898, n° 32.

* *Berkovet* = 10 pud. -ç.

⁵² 1890-1894 ortalamasını alırsak, imparatorlukta pancar ekili 285.000 de-siyatinden, 118.000 desiyatini tasfiyehanelere, 167.000 desiyatini ise ekicilere aitti. (*Üretici Güçler*, IX, 44.)

sak, makine ile olursa 12, el ile olursa 25 erkek işgünü gereklidir (s. X-XI). O halde, Rusya'daki toplam pancar alanının ekimi ile, muhtemelen, kadın-erkek, en az 300.000 tarım gündelikçisi uğraşmaktadır. Ama, pancar ekili desiyatin miktarındaki artış, kiralanmış emeğe olan talep konusunda tam bir fikir edinmek için yeterli değildir, çünkü bazı işler için ödeme, şu kadar *berkovet* başına yapılmaktadır. Örneğin, *Rusya'daki Elsanatı Sanayii Üzerine Raporlar ve Araştırmalar*'da (Devlet Malları Bakanlığınca yayınlanmıştır, c. II, St. Petersburg 1894, s. 82) şöyle yazıyor:

“Gerek kentteki, gerekse uyezddeki kadın nüfus” (Çernigov eyaletine bağlı Krolevets kentinden sözediyor) “pancar tarlalarındaki işe çok değer verir; sonbaharda, pancarların temizlenmesi için, *berkovet* başına 10 köpek ödenir ve iki kadın, günde, altı *berkovetten* 12 *berkovete* kadar temizlerler, ama bazıları, pancarın büyüme mevsiminde de çalışmak üzere sözleşme yapar, zararlı otları temizler, çapa yaparlar; bu durumda, kazma ve temizleme de dahil olmak üzere, bütün iş için, her *berkovet* temizlenmiş pancar başına 25 köpek alırlar.” Büyük pancar çiftliklerindeki işçilerin koşulları son derece kötüdür. Örneğin *Harkov Eyaleti Tıp Günlüğü* (Eylül 1899, *Ruskiye Vedomosti*'de aktarılmıştır, 1899, n° 254), “büyük kırmızı-pancar çiftliklerinde çalışanların koşulları hakkında, bir dizi, son derece acıklı gerçekten” söz etmektedir. “Böylece, Zemstvo doktoru, Dr. Podolski, Aktirka uyezdine bağlı Kotelva köyü için şunları yazıyor: ‘Sonbaharda, *hali-vakti yerinde köylülere ait büyük kırmızı-pancar çiftliklerinde çalıştırılan genç insanlar* arasında, genellikle, *tifüs* başgösterir. Bu tip büyük çiftlik sahipleri işçilerin dinlenme ve uyuma yerleri olarak ayrılmış barakaları çok pis durumda tutarlar; iş bittiği zaman, uyumak için kullanılan saman, gerçekten de gübreye dönüşür, çünkü hiç değiştirilmemiştir: bu, bir mikrop yuvası haline gelir. Tek ve aynı büyük çiftlikten dört ya da beş hasta getirildiği zaman, *tifüs*, hemen teşhis edilecektir. Bu doktorun görüşüne göre, ‘Firengi vakalarının çoğu, büyük kırmızı-

pancar çiftliklerinden gelmektedir'. Bay Feinberg, haklı olarak şöyle diyor: İşçilerin kendileri için ve çevrelerindeki nüfus için, fabrikalardaki işten daha az zararlı olmayan, [sayfa 261] büyük çiftliklerdeki iş, özellikle feci sonuçlara yol açmaktadır, çünkü çok sayıda kadın ve çocuk, bu işle uğraşmaktadır ve çünkü, buradaki işçiler, toplumun ve devletin en basit korumasından bile yoksundurlar'; bu durumu gözönünde tutan yazar, Harkov eyaleti Yedinci Doktorlar Kongresinde, Dr. Romenonko'nun ifade ettiği şu görüşü tümüyle destekliyor: '*Zorunlu kurallar koyarken, büyük pancar çiftliklerindeki işçilerin koşulları da mutlaka hesaba katılmalıdır. Bu işçiler en hayatî şeylerden bile yoksundur; aylarca açık havada yaşar ve aynı kaptan yemek yerler.*'"

Demek ki, pancar ekimindeki büyüme, kır işçilerine olan talebi büyük ölçüde artırmış, çevredeki köylülüğü kır proletaryasına dönüştürmüştür. Kır işçilerinin sayısındaki artış, asıl pancar şekeri sanayiinde çalışan işçilerin sayısındaki pek az azalma ile, ancak biraz dizginlenmiştir.⁵³

3) Patates Nişastası Üretimi

Yalnızca toprak beylerine ait çiftliklerde sürdürülen teknik üretim dallarından, köylülüğün de azçok uzanabileceği dallara geçelim. Bunlar esas olarak patatesten (kısmen de buğday ve diğer tahıllardan) nişasta ve şıra yapımını kapsamaktadır. Reform-sonrası dönemde, nişasta için talebi olan, tekstil sanayiindeki dev büyüme yüzünden, nişasta üretimi özel bir hızla gelişti. Bu üretim dalının kapsadığı alan, esas olarak, kara-toprak dışı, sınıî ve kısmen de kuzey kara-toprak eyaletleridir. *Tarihi-İstatistikî İnceleme*'deki (c. II) hesaplara göre, 60'ların ortasında, üretimi' 270.000 rub-

⁵³ Avrupa Rusyasında, 1867'de, pancar şekeri fabrikaları ve tasfiyhanelerinde, 80.919 işçi çalışıyordu (*Maliye Bakanlığî Yıllığı, Askerî İstatistikî Özet*, burada da rakamı abartmış, anlaşılın aynı işçileri iki ke-re sayarak, 92.000 diye bir rakam vermiştir). 1890 rakamı ise 77.875 işçidir (Orlov'un *Kılavuz*'u).

le kadar değerinde olan 60 kadar kuruluş varken, 1880'de, üretimi 1.317.000 ruble olan 224 kuruluş bulunmaktadır. *Fabrika ve Atelyeler Kılavuzu*'na göre, 1890'da, üretimi 1.760.000 ruble değerinde olan, 3.418 işçi çalıştıran 192 kuruluş bulunmaktadır.⁵⁴ *Tarihi-İstatistikî İnceleme*'de şunları okuyoruz: "Son 25 yılda, nişasta üretimi ile uğraşan kuruluşların sayısı, 4½ kat, toplam ürün ise ^[sayfa 262] 10¾ kat artmıştır; gene de, bu üretkenlik nişasta talebini karşılamaktan çok uzaktır." (s. 116), dışardan ithal edilen nişastadaki artış bunun kanıtıdır. *Tarihi-İstatistikî İnceleme*, her eyalete ait verileri inceledikten sonra, bizdeki patates nişastası üretiminin (buğday nişastası üretiminden farklı olarak), köylülerin ve toprak beylerinin elinde toplanmış olup, tarımsal bir nitelik taşıdığı sonucuna ulaşır. Gelecekte "yaygın bir gelişme ümidi vaatmekte, şimdi bile kırsal nüfusumuza önemli yararlar sağlamaktadır". (126.)

Birazdan bu yararların kime sağlandığını göreceğiz. Ama, önce şunu belirtelim: nişasta üretiminin gelişmesi sırasında iki süreç ayırılmemelidir: bir yanda, yeni küçük fabrikaların doğması ve köylü üretiminin büyümesi, öte yanda da, üretimin buhar gücü ile çalışan büyük fabrikalarda toplanması. Örneğin, 1890'da, buhar gücü ile çalışan 77 fabrika vardı, toplam işçi sayısının %52'si, ve toplam ürünün

⁵⁴ *Tarihi-İstatistikî İnceleme*'deki verileri, en düzenli ve karşılaştırılabilir veriler olarak alıyoruz. *Maliye Bakanlığı Sonuçları ve Malzemesi* (1866, n° 4, Nisan) Ticaret ve imalât Bakanlığına ait resmî verilere dayanarak, 1864'te, Rusya'da, üretimi 231.000 ruble değerinde olan 55 nişasta-yapım kuruluşu olduğunu hesaplamıştır. *Askerî-İstatistikî Özet*'teki hesaplara göre, 1866'da, üretimi 563.000 ruble değerinde olan, 198 kuruluş bulunmaktaydı, ama, kuşkusuz, bu sayı şimdi fabrika olarak kabul edilmeyen küçük kuruluşları da içermektedir Genel olarak söylesek, bu işe ait istatistikler çok yetersizdir: küçük fabrikalar bazan sayılmakta, bazan da (çok daha fazla hallerde) sayılmamaktadır Böylece, Orlov'un *Kılavuz*'u, 1890'da Yaroslavl eyaletinde bulunan kuruluşların sayısını 25 olarak verirken (1894-95 Listesi 20 olarak veriyor), *Yaroslavl Eyaleti Üzerine İnceleme*'ye göre (c. II, 1896), yalnızca Rostov uzeyinde, 810 nişasta ve pekmez kuruluşu vardır. Dolayısıyla, metinde verilen rakamlar, ancak olgunun dinamikliğini gösterebilir, sanayideki gerçek gelişmeyi değil.

%60'ı buralarda toplanmıştı. Bu atelyelerden yalnızca 11'i 1870'ten önce kurulmuş, 17'si 70'lerde, 45'i 80'lerde ve 2'si de 1890'da kurulmuştur (Bay Orlov'un *Kılavuz*'u).

Köylülerin nişasta üretimi iktisadını tanıyabilmek için, yerel araştırmalara bakalım. Moskova eyaletinde, 1880-81'de, 4 uyezdde 43 köy, nişasta yapımı ile uğraşyordu.⁵⁵ Kuruluş sayısı 130 olarak hesaplanmıştı; bunlar 780 işçi çalıştırıyor ve en az 137.000 ruble değerinde bir ürüne sahip bulunuyorlardı. Sanayi, esas olarak, Reform'dan sonra yayıldı; tekniği yavaş yavaş gelişti ve daha fazla değişmeyen sermaye gerektiren ve daha yüksek bir emek üretkenliği gösteren, daha büyük kuruluşlar kuruldu. El rendelerinin yerini gelişmişleri aldı, sonra beygir gücü ortaya çıktı ve nihayet, üretimi büyük ölçüde geliştiren ve ucuzlatan silindirik kasnaklar kullanılmaya başlandı. İşte, "elsanatçıların" evden eve sayımından, kuruluşların büyüklüğüne göre derlediğimiz veriler şöyledir [Tablo 74]:

[TABLO 74]

| Kuruluş Kategorileri* | Kuruluş Sayısı | İşçi Sayısı | | | Kuruluş Başına Düşen İşçi | | | Çalışılan Hafta Sayısı (Ortalama) | Üretim (Ruble) | | |
|-----------------------|----------------|-------------|-----------|--------|---------------------------|-----------|--------|-----------------------------------|----------------|----------------|------------------------|
| | | Aile | Kiralanın | Toplam | Aile | Kiralanın | Toplam | | Toplam | Kuruluş Başına | 4 Haftada, İşçi Başına |
| Küçük | 15 | 30 | 45 | 75 | 2 | 3 | 5 | 5,3 | 12.636 | 842 | 126 |
| Orta | 42 | 96 | 165 | 261 | 2,2 | 4 | 6,2 | 5,5 | 55.890 | 1.331 | 156 |
| Büyük | 11 | 26 | 67 | 93 | 2,4 | 6 | 8,4 | 6,4 | 61.282 | 5.571 | 416 |
| <i>Toplam</i> | 68 | 152 | 211 | 429 | 2,2 | 4,1 | 6,3 | 5,5 | 129.808 | 1.908 | 341 |

* Bkz: Beşinci Bölümün Eki, 24 Nolu Sanayi.

Demek ki, burada, üretim genişledikçe, kiralanmış emek kullanımının arttığı ve emek üretkenliğinin yükseldiği, küçük kapitalist kuruluşlar görüyoruz. Bu kuruluşlar köy-

⁵⁵ *Moskova Eyaletine Ait İstatistikî Sonuçlar*, c. VII, Kısım 1, Moskova 1882.

lü burjuvaziye epeyce [sayfa 263] kâr sağlar ve ayrıca da tarım tekniğini geliştirirler. Ama, son derece sağlığa aykırı çalışma koşulları ve uzun işgünü yüzünden, bu atelyelerdeki, işçilerin durumu çok yetersizdir.⁵⁶

“Rendeleme” kuruluşlarına sahip olan köylüler çok lehte koşullarda çiftçilik yaparlar. (Verilmiş-topraklarda ve esas olarak kirayla tutulan topraklarda) patates ekimi, çavdar ve yulaf ekiminden çok daha büyük bir gelir getirir. Atelye sahipleri, işlerini genişletmek için, yoksul köylülerden, önemli miktarda verilmiş-toprak kiralarlar. Örneğin, Tsibino köyünde (Bronnitsi uyezdi), 18 nişasta atelyesi sahibi (köydeki 105 aile içinden), iş aramak için köylerinden ayrılan köylülerden ve ayrıca atı olmayan köylülerden, verilmiş-toprak kiralarlar, böylece kendi 61 verilmiş-topraklarına, kirayla tuttıkları 133 toprağı da katarlar; toplam 194 verilmiş-toprak, yani köydeki toplam verilmiş-toprak payının %44,5'i, bunların ellerinde toplanır. *Sonuçlar*'da şöyle yazıyor: “Nişasta üretiminin az ya da çok geliştiğı, öteki köylerde de, tamamen aynı şeylere raslanır.” (*loc. cit.*, 42).⁵⁷ Nişasta atelyelerinin sahipleri, öteki [sayfa 264] köylülerden iki kat daha-fazla çiftlik hayvanına sahiptir: genel olarak yerel köylülerde, aile başına ortalama 1,5 at ve 1,7 inek düşmesine karşın, bunlarda, aile başına ortalama 3,5 at ve 3,4 inek düşer. (Evden eve sayımlarda taranmış olan) 68 atelye sahibinden 10'u, satın alınmış toprağına sahiptir, 22'si kirayla verilmiş-topraklar dışındaki topraklardan tutmuştur, 23'ü ise kirayla verilmiş-toprak tutmaktadır. Kısacası, bunlar, köylü burjuvazinin tipik temsilcileridir. Vladimir eyaletine bağlı Yuryev uyezdiinde de tamamen buna benzer ilişkiler görülecektir. (V. Prugavin, *loc. cit.*, s. 104 vd.). Burada da atelye sa-

⁵⁶ *loc. cit.*, s. 32. Köylü atelyelerinde işgünü 13-14 saatken, aynı sanayi dalındaki büyük atelyelerde (Dementyev'e göre^[100]) 12 saatlik bir işgünü hüküm sürmektedir.

⁵⁷ V. Orlov'un, bir bütün olarak Moskova eyaleti hakkındaki genel görüşünü, bu sözlerle karşılaştırdığımız (*Sonuçlar*, Cilt IV, Kısım 1. s. 14): zengin köylüler, çoğı kez, yoksul köylünün verilmiş-topraklarını kiralar ve bazan, 5-10 kirayla tutulmuş, verilmiş-toprağı ellerinde toplarlar.

hipleri esas olarak ücretli emeğin yardımıyla üretimi sürdürürler (30 atelyedeki 128 işçiden 86'sı kirayla tutulmuştur); ve burada da, çiftlik hayvancılığı ve tarım açısından, atelye sahipleri, köylülük yığınının çok üstündedir; bunlar, patates lapasını, sığırları için yem olarak kullanırlar. Köylüler arasından, gerçek kapitalist çiftçiler bile çıkar. Bay Prugavin, 12 ücretli işçi çalıştıran (1.500 ruble kadar değerinde) bir nişasta atelyesine sahip bir köylünün çiftliğini anlatıyor. Bu köylü, kirayla toprak tutarak genişletmiş olduğu kendi çiftliğinde, patates yetiştirmektedir. Ekin münavebesi, yedi-taralalıdır ve yoncayı da kapsamaktadır. Çiftlik işinde ilkbahardan sonbahara kadar (“sondan sona”) kiralanmış, 7-8 işçi çalıştırmaktadır. Patates lapası, sığır yemi olarak kullanılmakta ve mal sahibi, işe yaramayan suyu tarlaları için kullanmaya niyetlenmektedir.

Bay V. Prugavin, bu işlerin “tamamen istisnaî koşullarından” yararlandığına, bizi temin ediyor. Kuşkusuz, her kapitalist toplumda, kır burjuvazisi, her zaman, kırsal nüfusun çok küçük bir azınlığını oluşturacaktır, ve bu anlamda, dilererseniz, bir “istisna” olacaklardır. Ama bu terim, Rusya’daki bütün diğer ticarî tarım alanlarında olduğu gibi nişasta yapım alanında da, kapitalist tarımı örgütleyen bir kırsal girişimciler sınıfının oluştuğu gerçeğim ortadan kaldırmaz.⁵⁸

4) Bitkisel Yağ Üretimi

Keten tohumu, kenevir, ayçiçeği ve öteki tohumlardan yağ çıkarılması da, çoğu kez, bir tarımsal sanayidir. Reform-sonrası dönemde, bitkisel yağ üretiminin gelişmesi, 1864’te bitkisel yağ [sayfa 265] üretiminin tahminen 1.619.000

⁵⁸ İlginç bir noktaya değinelim. Gerek Moskova sanayiinin tanımının yazarı (*loc cit* 45), Bay Prugavin (*loc. cit.*, 107), gerekse Bay V. V. (*Elsanâtı Sanayii üzerine Makaleler*), bazı rendeleme kuruluşlarının birkaç mülk sahibine ait olması gerçeğinde, “artel ilkesi”ni farkediyorlar. Bizim keskin gözlü narodnikler kırsal girişimcilerin birliğinde özeü bir “ilke” görmeye çabılıyor ve bir kırsal girişimciler sınıfının varlığında ve gelişmesindeki yeni toplumsal ve ekonomik “ilkeleri” göremiyorlar.

ruble değerinde, 1879'da 6.486.000 ruble ve 1890'da 12.232.000 ruble değerinde olması ile değerlendirilebilir.⁵⁹ Bu üretim dalında da, iki gelişme süreci gözlemlenecektir: bir yanda, küçük köylüye (ve bazan da toprak beyine) ait, satış için yağ üreten yağhaneler köylerde kurulmuştur. Öte yandan da, üretimi kendinde toplayan ve küçük kuruluşları safdışı eden, buharla çalışan büyük atelyeler gelişmektedir.⁶⁰ Biz, burada, yalnızca yağ bitkilerinin işlenmesiyle ilgileniyoruz. *Tarihi-İstatistikî İnceleme*'de (c. II) şöyle yazıyor: "Kenevir tohumu yağhanelerinin sahipleri, köylülüğün hali-vakti yerinde üyelerindedir"; bunlar, bitkisel-yag üretimine özel bir değer verirler, çünkü, bu onların büyükbaş hayvanları için mükemmel bir yem elde etmelerini (küspe) mümkün kılmaktadır. Bay Prugavin (*loc. cit.*), Vladimir eyaleti Yuryev uyezsinde, "keten tohumu yağı üretimindeki yaygın gelişmeye değinerek", köylülerin bundan "hiç de az olmayan bir çıkar" sağladıklarını (s. 65-66), yağhane sahibi köylülerin ekin ve çiftlik hayvancılığı yetiştiriciliğini köylülüğün çoğunluğundan daha yüksek bir düzeyde yürüttüğünü ve bazı yağ değirmencilerinin, kırsal işçi kiralama yoluna da başvurduğunu söylüyor (*loc. cit.*, tablolar, s. 26-27 ve 146-147). 1894-95 Perm elsanatı sayımı da, elsanatı yağ değir-

⁵⁹ *Maliye Bakanlığına Ait Malzeme ve Sonuçlar*, 1866, n° 4, Orlov'un *Kılavuz*'u, 1. ve 3. Baskılar. Kuruluşların sayısına ilişkin rakamlar vermiyoruz; çünkü, bizim fabrika istatistiklerimiz, küçük tarımsal yağ-sıkma kuruluşları ile, büyük, sınaî kuruluşları birbirine karıştırmakta, birincileri bazan kapsamakta, bazan da değişik eyaletler ve değişik dönemler için kapsamamaktadır. Örneğin 1860'ta, bir dizi küçük yağhane "atelyeler" kategorisine dahil edilmiştir.

⁶⁰ Örneğin, 1890'da 383 atelyeden il'i, 12.232.000 rublelik bir üretim içinde, 7.170.000 ruble değerinde bir üretime sahipti. Sınaî girişimcilerin, kırsal girişimciler üzerinde kazandığı bu zafer, bizim tarımcılar (örneğin Bay S. Korolenko, *loc. cit.*) ve bizim narodnikler arasında (örneğin Bay N. -on'un *Denemeler*'i, s. 241-242) derin bir hoşnutsuzluğa yol açıyor. Biz onların görüşlerine katılmıyoruz. Büyük atelyeler, emeğin üretkenliğini artıracak ve üretimi toplumsallaştıracaktır. Bu bir husus. İkinci husus da, büyük atelyelerde, işçilerin koşulları muhtemelen ve yalnızca maddî açıdan da değil, küçük tarımsal yağhanelerinkinden daha iyi olacaktır.

mencilerinin, ekin yetiştiriciliğini, köylülerin çoğundan çok daha yüksek bir düzeyde yürüttüğünü (daha geniş ekili alanlar, çok daha fazla hayvan, daha iyi mahsul vb.) ve ekimdeki bu iyileşmenin kırsal işçilerin kiralanmasıyla bir arada gittiğini göstermiştir.⁶¹ Reform-sonrası dönemde, Voronej eyaletinde, yerel ^[sayfa 266] yağhanelerde, yağ için ezilen ayçiçeği tohumunun *ticarî* ekiminde özel bir gelişme görülmüştür. 70'lerde, Rusya'da ayçiçeği ekili alan, 80.000 desiyatin olarak (*Tarihi-İstatistikî İnceleme*, I), 80'lerde ise, 136.000 desiyatin olarak hesaplanmıştır, ki bunun 2/3'ü köylülere aittir. "Ancak, o zamandan beri, bu bitkinin ekili olduğu alan, bazı yerlerde yüzde 100 ve hatta daha fazla olmak üzere, büyük ölçüde artmıştır." (*Üretici Güçler*, I, 37.) *Tarihi-İstatistikî İnceleme*, a II'de şöyle yazıyor: "Yalnızca Alekseyevka köyünde" (Biryuç uyezdi, Voronej eyaleti) "40'tan çok yağhane vardır ve Alekseyevka'nın kendisi de, salt ayçiçeği sayesinde zenginleşmiş ve yoksul, küçük bir köyken, evlerinin ve dükkânlarının damları saçtan, zengin bir kasaba haline gelmiştir." (s. 41.) Köylü burjuvazinin bu zenginliğinin, köylülüğün çoğunluğu üzerinde nasıl yansıdığı şu gerçekten anlaşılabilir: 1890'da Alekseyevka köyünde, kayıtlı 2.273 aileden (kadın-erkek 13.386 kişi), 1.761'inin çeki hayvanı hiç yoktu, 1.699'unun ise aleti hiç yoktu, 1.840'ı hiç toprak ekmiyordu ve yalnızca 33 aile sanayilerle uğraşıyordu.⁶²

Genel olarak, belirtmek gerekir ki, Zemstvo evden eve sayımlarında, yağhaneler, çoğunlukla, "ticarî ve sınaî kuruluşlar" arasında sayılır, bunların dağılımı ve öneminden İkinci Bölümde söz etmiş bulunuyoruz.

⁶¹ V. İlyin, *İktisadî Çalışmalar ve Makaleler*, St. Petersburg 1899, s. 139-140. (Bkz: Lenin, *Toplu Eserler* Cilt 2. *Perm Eyaletinde 1894-95 Elsanatı Sayımı ve "Elsanatı" Sanayiinin Genel Sorunları*. -ç.)

⁶² *Voronej Eyaleti, Biryuç Uyezdine Ait İstatistikî Sonuçlar*. - Köydeki sınaî kuruluş sayısı 153 idi. Bay Orlov'un 1890 yılına ait *Kılavuz*'una göre, bu köyde, 34 işçi çalıştıran 17.000 ruble değerinde üretime sahip 6 yağhane bulunuyordu. 1894-1895 *Fabrika ve Atelyeler Listesi*'ne göre ise, 60 işçi çalıştıran 151.000 ruble değerinde üretime sahip 8 yağhane bulunuyordu.

5) Tütün Yetiştiriciliği

Bitirirken, tütün yetiştiriciliği üzerine, bazı kısa gözlemler yapalım. Rusya'da, 1863-1864 yıllarında, ortalama ürün, 32.161 desiyatinden 1.923.000 *pud*, 1872-1878 yıllarında, 46.425 desiyatinden 2.783.000 *pud*, 80'lerde, 50.000 desiyatinden 4 milyon *pud* olmuştur.⁶³ Aynı dönemlerde, tarla sayısı, sırasıyla, 75.000, 95.000 ve 650.000 olarak hesaplanmıştır, bunun, bu tip ticarî tarıma çekilen küçük [sayfa 267] üreticilerin sayısında çok önemli bir artış olduğunu gösterdiği ortadadır. Tütün yetiştiriciliği, önemli sayıda işçi gerektirir. Dolayısıyla, tarımsal göç tipleri arasında, tütün tarlalarına göçten söz edilir (özellikle, tütün ekiminin son zamanlarda görülmemiş bir hızla yapıldığı Güneyin dış eyaletlerine). Tütün tarlalarındaki işçilerin çok zor bir yaşam sürdürdükleri gerçeğine, yayınlarda değinilmiş bulunuyor.⁶⁴

Rusya'da Tütün Yetiştiriciliğinin İncelenmesi'nde (Kısım II ve III, St. Petersburg 1894, Tarım Bakanlığının emri ile yayınlanmıştır), ticarî tarımın bir dalı olarak tütün yetiştiriciliği üzerine çok ayrıntılı ve çok ilginç veriler vardır. Bay V. S. Şçerbaçov, Malorossiya'daki tütün yetiştiriciliğini anlatırken, Poltava eyaletinin üç uyezdine ilişkin (Priluki, Lokvitsa ve Romni) şaşılacak kesinlikte bilgiler vermektedir. Yazar tarafından toplanan ve Poltava Eyaleti Zemstvo Kurulu İstatistik Bürosu tarafından düzenlenen bu bilgiler, tütün yetiştiren üç uyezddeki, 25.089 köylü çiftliğini kapsar; bunlar, 6.844 desiyatinlik tütün ekili alana ve 146.774 desi-

⁶³ Maliye Bakanlığı Yıllığı, 1. – *Tarihî-İstatistikî İnceleme*, Cilt 1. – *Üretici Güçler*, IX, 62. Tütün ekili alan yıldan yıla büyük ölçüde dalgalanır; örneğin, 1889-1894 ortalaması 47.813 desiyatin (mahsul 4.180.000 *pud*), 1892-1894 ortalaması ise, 52.516 desiyatin, mahsul 4.878.000 *pud*dur. Bkz: *Rusya Sonuçları*, 1896, s. 208-209.

⁶⁴ Belobrodov, *Severni Vestnik*'teki yukarıda adı gŞçen makale, 1896, n° 2 *Russkiye Vedomosti*, 1897, n° 127 (Mayıs 10), Kırım'da 20 işçi kadının, bir tütün tarlası sahibini mahkemeye verdiği bir davayı haber veriyor ve "mahkemede, plantasyon işçilerinin son derece zor yaşamlarını anlatan sayısız gerçeklerin ortaya çıktığını" söylüyor.

yatınlık tahıl ekili alana sahiptirler. Çiftlikler aşağıdaki şekilde dağılmıştır [Tablo 75] :

[TABLO 75]
POLTAVA EYALETİNİN ÜÇ UYEZDİ (1888)

| Tahıl Ekili Alana Göre Çiftlik Grupları | Çiftlik (Sayı) | Tütün Ekili (Desiyatin) | Tahıl Ekili (Desiyatin) |
|---|----------------|-------------------------|-------------------------|
| 1 desiyatından az | 2.231 | 374 | 448 |
| 1-3 desiyatin | 7.668 | 895 | 13.974 |
| 3-6 desiyatin | 8.856 | 1.482 | 34.967 |
| 6-9 desiyatin | 3.319 | 854 | 22.820 |
| 9 desiyatından fazla | 3.015 | 3.239 | 74.565 |
| <i>Toplam</i> | <i>25.089</i> | <i>6.844</i> | <i>146.774</i> |

Gerek tütün, gerekse tahıl alanının büyük ölçüde kapitalist çiftliklerin elinde toplandığını görüyoruz. Çiftliklerin sekizde-birinden [sayfa 268] azı (25.000 çiftlikten 3.0001), tahıl ekili alanın yarısından fazlasına (147.000 desiyatinin 74.0004), yani çiftlik başına, hemen hemen, ortalama 25 desiyatine sahiptir. Tütün ekili alanın hemen hemen yarısı (6.800 desiyatından 3.200'ü) bu çiftliklere aittir, çiftlik başına düşen ortalama alan bir desiyatinin üstündedir, oysa bütün öteki gruplar için, tütün ekili alan, aile başına, bir desiyatinin onda-biri ilâ onda-ikisini aşmaz.

Bay Şçerbaçov, ek olarak, aynı çiftlikleri, tütün ekili alana göre gruplandırılmış olarak gösteren veriler sunmaktadır [Tablo 76]:

[TABLO 76]

| Tütün Tarlaları Grupları | Tarla (Sayı) | Tütün Ekili Alan (Desiyatin) |
|--------------------------|---------------|------------------------------|
| 0,01 des. ve daha az | 2.919 | 30 |
| 0,01-0,10 desiyatin | 9.078 | 492 |
| 0,10-0,25 desiyatin | 5.989 | 931 |
| 0,25-0,50 desiyatin | 4.330 | 1.246 |
| 0,50-1,00 desiyatin | 1.834 | 1.065 |
| 1,00-2,00 desiyatin | 615 | 720 |
| 2,00 des. ve daha fazla | 324 | 2.360 |
| <i>Toplam</i> | <i>25.089</i> | <i>6.844</i> |

Bundan görülebilir ki, tütün alanının yoğunlaşması, tahıl alanınınkinden önemli ölçüde büyüktür. Bu bölgedeki özellikle ticarî tarım dalı, genel olarak tarıma göre, daha büyük ölçüde kapitalistlerin elinde toplanmıştır. 25.000 çiftlikten 2.773'ü, 6.844 desiyatinlik tütün ekili alanın 4.145 desiyatinine, ya da üçte-ikiden fazlasına sahiptir. Sayıları 324 olan (bütün ekicilerin onda-birinden biraz fazla), en büyük tütün ekicileri, 2.360 desiyatinlik tütün ekili alana, ya da toplam alanın üçte-birinden fazlasına sahiptir. Bu, ortalama olarak, çiftlik basma, *7 desiyatinden fazla tütün ekili alan* demektir. Bunun nasıl bir çiftlik olması gerektiğini değerlendirebilmek için, tütün ekiminin, tütünün cinsine göre 4-8 yaz ayını kapsayan bir dönem için *en az iki işçi* gerektirdiğini hatırlayalım.

Bu nedenle, tütün ekili 7 desiyatin sahibinin, en azından 14 işçisi olmalıdır; bir başka deyişle, çiftliğini kesinlikle ücretli emeğe dayandırmalıdır. Bazı tütün cinsleri, desiyatin başına iki değil, üç mevsimlik işçi ve ek olarak da gündelikçiler gerektirir. Tek ^[sayfa 269] sözcükle, tam açıklıkla görüyoruz ki, tarım ne kadar çok ticarî hale gelirse, onun kapitalist örgütlenmesi de o kadar fazla gelişir.

Tütün yetiştiricileri arasında küçük ve ufacık çiftliklerin ağır basması (25.089 çiftlikten 11.997'si, ekili bir desiyatinin *en çok onda-birine* sahiptir), ticarî tarımın bu dalındaki kapitalist örgütlenme gerçeğini hiç bir şekilde çürütmez; çünkü bu küçük çiftlikler yığını, üretimde önemsiz bir paya sahiptir (11.997 çiftlik, yani çiftliklerin yarısı, 6.844 desiyatinden topu topu 522 desiyatine, ya da onda-birden de aza sahiptirler), insanların çok sık güvendikleri, "ortalama" rakamlar da, gerçek durumu yansıtmazlar (çiftlik başına düşen ortalama, tütün ekili desiyatinin 1/4'ünden biraz fazladır).

Bazı uyezdlerde, kapitalist tarımdaki gelişme ve üretimin yoğunlaşması, daha da belirgindir. Örneğin Lokvitsa uyezinde, 5.957 çiftlikten 229'unun herbiri, tahıl ekili 20 ve daha fazla desiyatine sahiptir. Bunların sahipleri, 44.751 de-

siyatinlik toplam tahıl ekili alanın 22.799 desiyatinine, yani yarıdan fazlasına sahiptir. Her çiftçinin 100 desiyatin kadar ekili toprağı vardır. Tütün ekili toprakta ise, 2.003 desiyatinden 1.126 desiyatinine sahiptirler. Eğer çiftlikler tütün ekili alana göre gruplandırılırlarsa, bu uyezdde, 5.957 çiftlikten 132'sinin, iki ve daha fazla desiyatinlik tütün ekili alana sahip olduğu görülür. Bu 132 çiftçi, 2.003 desiyatinlik tütün ekili alanın 1.441 desiyatinine, yani %72'sine sahiptirler ve çiftlik başına *on* desiyatinden fazla düşmektedir. Aynı Lokvitsa uyezinde, öteki uçta ise, herbiri, en çok, bir desiyatinin onda-birine ve hepsi birlikte 2.003 desiyatinin 133 desiyatinine, yani %6'sına sahip 4.360 çiftlik (5.957 çiftlikten) görüyoruz.

Söylemeye bile gerek yok ki, burada, *üretim* kapitalist örgütlenmesi, *tüccar* sermayesinde çok önemli ölçüde gelişme ile ve üretim alanı dışında, her türlü sömürü ile bir arada gitmektedir. Küçük tütün yetiştiricilerinin, hiç kurutma barakaları yoktur ve tütünlerine mayalanacak zamanı sağlama ve onu, mamul bir ürün olarak (3-6 hafta içinde) satma olanakları bulunmamaktadır. Tamamlanmamış ürünü, çoğu kez kendileri de kirayla tuttukları topraklarda tütün eken alıcılara, *yan fiyatına* satarlar, Alıcılar “küçük ekicileri her yoldan sıkıştırırlar” (adı geçen yayın, s. 31). Ticarî tarım, ticarî kapitalist üretimdir: (eğer, yalnızca, uygun yöntemler seçilebilirse) bu ilişki, bu tarım dalında da açıkça izlenebilir. [sayfa 270]

VIII. SINAÎ SEBZE VE MEYVE YETİŞTİRİCİLİĞİ; YÖREKENT ÇİFTÇİLİĞİ

Serfliğin düşüşüyle, oldukça geniş bir ölçüde gelişmiş olan “toprak beylerinin meyve yetiştiriciliği”, “hemen hemen bütün Rusya'da birdenbire ve hızla azalmaya başladı”.⁶⁵ Demiryollarının yapımı, yeni, ticarî meyve yetiştiriciliğine “büyük bir hız” vererek durumu deęiş-

⁶⁵ *Tarihî-İstatistikî İnceleme*, I, s. 2.

tirdi ve bu ticarî tarım dalında, “daha iyiye doğru tam bir değişikliğe” yolaçtı.⁶⁶ Bir yandan, Güneyden gelen ucuz meyve akını, bu sanayiinin daha önce yürütüldüğü, merkezlerdeki sanayi sarstı,⁶⁷ öte yandan da, meyve pazarındaki genişlemenin yanısıra, örneğin, Kovno, Vilna, Minsk, Grodno, Mogilev ve Nijni-Novgorod eyaletlerinde sınaî meyve yetiştiriciliği gelişti.⁶⁸ Bay V. Paşkeviç’in belirttiğine göre, 1893-94’teki meyvecilik koşulları üzerine bir araştırma, bunun, sınaî bir tarım dalı olarak, son on yıl içinde önemli bir gelişme gösterdiğini, bahçivanlara, uzman işçilere vb. talebin arttığını ortaya koymuştur.⁶⁹ İstatistikler şu görüşleri doğrulamaktadır: Rus demiryollarınca taşınan meyve miktarı artmaktadır,⁷⁰ Reformdan sonraki ilk on yılda artmış olan meyve ithalâtı azalmaktadır.⁷¹

Meyve yetiştiriciliği ile karşılaştırılra, kıyaslanamaz ölçüde daha büyük halk yığınları için tüketim maddeleri sağlayan, ticarî sebze yetiştiriciliğinin daha da hızlı ve daha da yaygın bir biçimde gelişmiş olması, akla yatkındır. Sınaî sebze yetiştiriciliği, önce, kentlerin yakınlarında;⁷² ikinci olarak fabrikaların ve ticarî ve sınaî yerleşme yerlerinin yakınlarında;⁷³ ve ayrıca demiryolları boyunca; üçüncü olarak da, Rusya’nın her yanına dağılmış, sebzeleriyle ünlü” belirli köylerde⁷⁴ yaygınlaşır. Bu tip ürün için, [sayfa 271]

⁶⁶ *Ibid.*

⁶⁷ Örneğin Moskova eyaletinde. Bkz: S. Korolenko, *Kıralanmış Emek* vb. s. 262.

⁶⁸ *Ibid.*, s. 335, 344 vb.

⁶⁹ *Üretici Güçler*, IV, 13.

⁷⁰ *Ibid.*, s. 31, ayrıca *Tarihî-İstatisüki İnceleme*, s. 31 ve devamı.

⁷¹ 60’larda ithalât hemen hemen 1 milyon *pud* tutarındaydı; 1878-1880 de, 3,8 milyon *pud*; 1886-1890’da 2,6 milyon *pud*, 1889-1893’te 2 milyon *pud* tutarında olmuştur.

⁷² Biraz önceden davranıp burada, 1863’te Avrupa Rusya sında, 50.000 ve daha fazla nüfusa sahip 13 kent olduğunu, 1897’de ise 44 kent olduğunu belirtelim. (Bkz: Sekizinci Bölüm, II. kesim.)

⁷³ Bu tip yerleşme örnekleri için Altıncı ve Yedinci Bölüme bakınız.

⁷⁴ Yaroslavl Eyaletinden başka, Vyatka, Kostroma, Vladimir, Tver,

yalnızca sınaî değil, tarımsal nüfus arasında da bir talep olduğunu saptamak gerekir: Voronej köylülerine ait bütçelerin, sebze için kişi başına 47 köpeklik bir harcama gösterdiğini, bu harcamanın yarıdan fazlasının *satın alınan* ürün için yapıldığını hatırlayalım. Bu tip ticarî tarımda ortaya çıkan toplumsal ve iktisadî ilişkileri tanıyabilmek için, özellikle gelişmiş sebze yetiştiriciliği alanlarındaki yerel araştırmalara ait verilere dönmeliyiz. Örneğin, St. Petersburg yakınında, Rostov'dan gelen göçmen sebze yetiştiricilerinin başlattığı camlık ve ser sebzeciliği yaygın olarak gelişmiştir. Büyük üreticilerin sahip oldukları camlık sayısı binleri, orta üreticilerin sahip oldukları ise yüzleri bulur. “Bazı büyük sebze üreticileri, orduya onbinlerce *pud*luk lahana turşusu sağlarlar.”⁷⁵ Zemstvo istatistiklerine göre, Petersburg uyezdiinde, yerel nüfustan 474 aile, sebze yetiştiriciliğiyle (aile başına 400 ruble kadar bir gelir), 230 aile ise meyve yetiştiriciliği ile uğraşmaktadır. Kapitalist ilişkiler, gerek tüccar sermayesi biçiminde (sanayi, “vurguncular tarafından insafsızca sömürülmektedir”), gerekse işçi kiralınması biçiminde, çok geniş ölçüde gelişmiştir. Örneğin, göçmen nüfus arasında 115 mülk sahibi sebze yetiştiricisi (herbirinin geliri 3.000 rubleden fazladır) ve 711 işçi sebze yetiştiricisi (herbirinin geliri 116 rubledir) bulunmaktadır.⁷⁶

Moskova yakınındaki köylü sebze yetiştiricileri de, kırsal burjuvazinin, aynı türden tipik üyeleridir. “Yaklaşık bir hesaplamaya göre, her yıl, Moskova pazanna, 4 mil-

Moskova Kaluga, Penza, Nijni-Novgorod ve birçok eyaletlere bağlı bu tip köylere yapılan atıflar için, bkz: *Tarihî-İstatistikî İnceleme*, I, s. 13 ve devamı ve *Üretici Güçler*, IV, 38 ve devamı. Ayrıca bkz: Nijni-Novgorod eyaletine bağlı Semyonov, Nijni-Novgorod ve Balakna uyezdlerine ait Zemstvo istatistik sonuçları.

⁷⁵ *Üretici Güçler*, IV, 42.

⁷⁶ *St. Petersburg Eyaleti İktisadî Üzerine İstatistikî Malzeme*, c. V. Aslında, metinde söylenenden çok daha fazla sebze yetiştiricisi vardır, çünkü bunların çoğu özel toprak sahiplerinin yaptığı çiftçilik başlığı altında gruplandırıldığı halde, adı geçen veriler, yalnızca köylü tanımına değinmektedir.

yon *pudun* üstünde sebze ve yeşillik ulaşmaktadır. Bazı köyler, turşusu yapılmış sebzelerle büyük bir ticaret sürdürürler: Nogatino volostu, fabrika ve kışlalara, hemen hemen bir milyon *vedroluk* lahana turşusu satar ve hatta Kronstadt'a bile mal gönderir. ... Ticarî sebze yetiştiriciliği bütün Moskova uyezdlerinde, en başta da, kent ve fabrikaların çevresinde yaygındır.⁷⁷ “Lahana, Volokolamsk uyezdinden gelen [sayfa 272] kiralanmış emekçiler tarafından doğranır.” (*Tarihi-İstatistikî İnceleme*, I, s. 19.)

Yaroslavl eyaletine bağlı, Rostov uyezdindeki sebze yetiştiren 55 köyü –Poreçye, Ugodıçı ve diğerlerini– kapsayan ünlü sebzeçilik bölgesinde de tamamen benzer ilişkiler mevcuttur. Otlaklar ve çayırlar dışında, bütün topraklar, çoktandır, sebze tarlalarına dönüştürülmüşlerdir. Sebzelerin teknik işlenmesi –konservencilik– çok gelişmiştir.⁷⁸ Toprağın ürünüyle birlikte, toprağın kendisi ve işgücü de meta haline dönüştürülmüştür. “Köy topluluğuna” karşın, toprak tasarrufundaki eşitsizlikler, örneğin Poreçye köyünde, pek yüküktür: bir durumda, 4 kişilik bir aile, 7 “ufak sebze tarlasına” sahipken, bir başka durumda 3 kişilik bir aile, 17 parçaya sahip bulunuyor; bu durum, burada, belirli aralarla, yeniden hiç bir toprak dağıtım yapılmamış olması, ancak özel yeniden bölünmelerin yer alması ve köylülerin “ufak sebze tarlalarını” ya da “küçük topraklarını” “özgürce değiştirmeleri” gerçeği ile açıklanmaktadır. (*Yaroslavl Eyaleti İncelemesi* 97-98.)⁷⁹ “Tarla işinin büyük bir kısmı ... çoğu

⁷⁷ *Üretici Güçler*, IV, 49 ve devamı. Farklı köylerin özel sebze türleri üretmekte uzmanlaştıklarını belirtmek ilginç olacaktır.

⁷⁸ *Tarihî-İstatistikî İnceleme*, I. – Bay Orlov'un *Fabrikalar Kılavuzu*. – *Elsanatı Sanayiini Soruşturma Komisyonuna Ait İşlemler*, c. XIV, Bay Stolpyanski'nin makalesi. – *Üretici Güçler*, IV, 46 ve devamı. *Yaroslavl Eyaleti İncelemesi*, c. 2, Yaroslavl 1896, Bay Stolpyanski 1885) ve *Kılavuz* (1890) tarafından sunulan verilerin bir karşılaştırması, bu alandaki konsere ürünlerinin fabrika üretiminde önemli bir artış olduğunu göstermektedir.

⁷⁹ Demek ki, adı geçen yayın, Bay Volgin'in, “Sebze tarlalarıyla kaplı toprağın sık sık yeniden bölünüp bölünmediği” konusunda duyduğu “kuşkuyu” bütünüyle doğrulamış oluyor (*loc. cit.*, 172, dipnot).

Poreçye'ye, yazın, gerek komşu köylerden gerekse komşu eyaletlerden gelen erkek ve kadın gündelikçiler tarafından yapılmaktadır.” (*İbid.*, 99.) Bütün Yaroslavl eyaletinde, “tarım ve sebze yetiştiriciliği” ile uğraşan 10.322 kişinin (bunun 7.689'u Rostov'dandır), *göçmen* işçiler –yani çoğu durumda, bu meslekteki ücretli işçiler– olduğu hesaplanmıştır.⁸⁰ Yukarda aktarılmış olan, kırsal işçilerin metropol eyaletlere,^[101] Yaroslavl eyaletine vb. göç etmesine ilişkin verilerin, yalnızca süt veren hayvan çiftçiliğinin değil, ticarî sebze yetiştiriciliğinin gelişmesi ile de bağlantısı kurulmalıdır.

Sebze yetiştiriciliği, Moskova ve Tver eyaletlerindeki hali-vakti yerinde köylüler arasında, hızlı gelişen bir sanayi olan ser sebzeçiliğini de [sayfa 273] kapsamaktadır.⁸¹ Moskova eyaletinde 1880-81 sayımı, 3.011 camlığa sahip 88 kuruluşun bulunduğunu göstermiştir; burada, 47 sı (%22,6) kirayla tutulmuş olan 213 işçi vardır; toplam urun 54.400 ruble değerindedir. Ortalama ser sebze yetiştiricisi, bu işe en az 300 ruble koymak zorundadır. Evden eve sayım sonuçlarına giren 74 köylüden 41'i, satın alınmış toprağa sahiptir, ve bir o kadar da kirayla toprak tutmaktadır; köylü başına, ortalama 2,2 at düşer Bundan açıkça anlaşılıyor ki, ser sebze sanayii, yalnızca, köylü burjuvaziye mensup olanların gücünün yetebileceği bir şeydir.⁸²

⁸⁰ Burada da, tarımdaki tipik bir uzmanlaşma gözlemlenecektir: “Sebze yetiştiriciliğinin köylü nüfusun bir kısmının özel uğraşı haline geldiği yerlerde, öteki köylülerin hemen hemen hiç sebze yetiştirmemesi ve sebzeyi yerel pazar ve panayırlardan satın alması dikkate değer bir husustur.” (S. Korolenko, *loc. cit.*, 285.)

⁸¹ *Üretici Güçler* IV, 50-51. – S. Korolenko, *loc. cit.*, 273. – *Moskova Eyaletine Ait İstatistikî Sonuçlar*, c. VII, Kısım 1 – Tver Eyaletine Ait İstatistikî Sonuçlar, c. VIII, Kısım 1. Tver uzeydi: 1886-1890 sayımına göre, burada 174 köylü ve 7 özel toprak sahibine ait 4.426'dan fazla camlık bulunmaktadır, yani herbirinin ortalama 25 kadar camlığı vardır. “Köylü tarımında o (sanayi) büyük bir yardımcıdır, ama yalnızca hali-vakti yerinde köylüler için. Eğer 20'den fazla camlık varsa, işçi kiralınmaktadır.” (s. 167).

⁸² Bu sanayie ilişkin veriler için bkz: Beşinci Bölüme ek, Sanayi n° 9.

Rusya'nın güneyindeki karpuz yetiştiriciliği de, incelediğimiz carî tarım tipine girer. *Vestnik Finansov*'da (1897, n° 16), sınaî karpuz yetiştiriciliği" üzerine, ilginç bir makalede anlatılan bir bölgede karpuz yetiştiriciliğinin gelişmesi üzerine bazı kısa gözlemlerde bulunalım. Bu üretim dalı, Bikovo köyünde (Astrahan eyaleti, Tsarev uyezdi) 60'ların sonu ve 70'lerin başında doğmuştur. Önceleri yalnızca Volga bölgesine giden karpuzlar, demiryollarının yapısıyla, büyük kentlere gönderildi. 80'lerde bu işi ilk baştanların elde ettiği dev kârlar yüzünden (desiyatin başına 150-200 ruble) üretim, "en azından on kat arttı". Bunlar, gerçek küçük-burjuvalar gibi, yetiştiricilerin sayısının artmasını engellemek için ellerden gelen her şeyi yaptılar ve bu yeni ve kârlı uğraşın "sırrını" komşularından saklamak için pek dikkatli davrandılar. Kuşkusuz, "mujik çiftçinin"⁸³ "öldürücü rekabetten"⁸⁴ kaçınmak için giriştiği bütün bu çabalar boşunaydı, ve sanayi, çok daha fazla – Saratov eyaletine ve Don bölgesine yayıldı. 90'larda tahıl fiyatlarının düşüşü "yerel çiftçileri, ekin münavebesi sistemlerinde karşılaştıkları güçlüklerden bir kurtuluş yolu bulmaya" zorlayarak üretime özellikle güçlü bir hız kazandırdı.⁸⁵ Üretimdeki genişleme, kiralanmış emeğe olan talebi büyük ölçüde artırdı (karpuz yetiştiriciliği büyük ölçüde emek gerektirir, öyle ki, bir desiyatinin ekimi 30-50 [sayfa 274] rubleye malolur) ve patronların kârları ve toprak rantını da, daha büyük ölçüde artırdı. "Log" istasyonu (Gryazi-Tsaritsin demiryolu) yakınında, karpuz ekili alan, 1884'te 20 desiyatin, 1890'da 500-600 desiyatin arasında ve 1896'da 1.400-1.500 desiyatin arasında olduğu halde, sırasıyla bu yıllar için rant, desiyatin başına, 30 köpekten 1,50-2 rubleye ve 4-14 rubleye çıktı. Karpuz ekiminin, aşırı bir hızla yayılması, sonunda, 1896'da, aşırı üretime ve bir bunalıma yol açtı, bu da nihayet, bu ticarî tarım

⁸³ Bay N. –on'un Rus köylüsü için kullandığı terim.

⁸⁴ Bay V. Prugavin'in terimi.

⁸⁵ Karpuz yetiştirmek için toprağı daha iyi işlemek gerekir ve bu da, daha sonra tahıl ekilen toprağı, daha verimli kılar.

dalının kapitalist niteliğini doğrulamış oldu. Karpuz fiyatları, demiryolu masraflarını bile karşılayamayacak bir noktaya düştü. Karpuzlar, toplanmadan tarlalarda bırakılıyordu. Girişimciler, büyük kârlar tattıktan sonra, şimdi kaybın ne demek olduğunu öğreniyorlardı. Ama en ilginç şey, bunalımla savaşmak için seçtikleri yoldu: seçilen yol, yeni pazarlar kazanmak, ürünü ve demiryolu tarifelerini son derece ucuzlatıp, karpuzu lüks madde olmaktan çıkarıp, halk için bir tüketim maddesi (ve üretim noktalarında, sığır yemi) haline getirmektir. Girişimciler bize şu garantiyi veriyorlar: “Sınâî karpuz yetiştiriciliği, daha da gelişme yolundadır; yüksek demiryolu tarifeleri dışında, onun daha da büyümesi için bir engel yoktur. Tam tersine, şimdi yapılmakta olan Tsaritsin-Tikoretskaya demiryolu ... sınâî karpuz yetiştiriciliğine, yeni ve geniş bir alan açmaktadır.” Bu “sanayi”in ilerdeki yazgısı ne olursa olsun, her halükârda, tarımın kapitalist evriminin, minyatür ama çok canlı bir görünümünü sunan “karpuz bunalımının” tarihi, çok öğreticidir.

Yörekent çiftçiliği hakkında da birkaç söz etmek zorundayız. Bununla, yukarıda tanımlanmış olan ticarî tarım tipleri arasındaki fark, sonuncularda, bütün çiftliğin başlıca bir tür pazar ürününe uygun hale getirilmiş olmasıdır. Yörekent çiftçiliğinde ise, küçük çiftçi, parça parça her şeyin ticaretini yapar: evini yazlık kiracılara ve sürekli kiracılara kiraya vererek, eviyle, avlusuyla, atıyla tarlalarından ve çiftlik hayvanlarından gelen her tür ürünle: tahıl, sığır yemi, süt, et, sebze, çilek, balık, kereste vb. ticaret yapar; karısının sütünün ticaretini yapar (kentlerin yakınında bebek-bakıcı-3ığı), konuk gelen kentlilere, en değişik (ve her zaman sözü edilmemesi gereken) hizmetler sunarak,⁸⁶ vb. vb.,⁸⁷ para ya-

⁸⁶ Bkz: Uspenski, *Bir Koy Güncesi*.

⁸⁷ Örnek olarak yukarıda aktarılan Petersburg uyezdindeki köylü tanımlarına, *Malzeme*'ye başvurulur. En değişik ufak alışveriş tipleri, burada “sanayiler” biçimine bürünmüştür: yaz için ev kiralama, pansiyonculuk, süt satışı, sebze satışı, çilek satışı, “at işleri”, bebek bakıcılığı, kerevides avcılığı, balıkçılık vb.. Tula uyezdindeki yörekent köylülerine ait sanayiler de tamamen buna benzemektedir: *Elsanatı Sanayiini*

par. [sayfa 275] Kapitalizmin eski tip ataerkil çiftçiyi tümüyle de-
ğiştirme, bu sonuncunun “paranın gücüne” tamamen bo-
yun eğmesi, burada öyle canlı bir biçimde ifade edilmekte-
dir ki, yörekent köylüsünün “artık bir köylü” olmadığını söy-
leyen narodnik, onu, genellikle ayrı bir kategoriye koymak-
tadır. Ama bu tipler, bundan önceki bütün tipler arasındaki
fark, yalnızca bir biçim farkıdır. Kapitalizmin küçük çiftçide
yarattığı her yöndeki değişikliğin siyasî ve iktisadî özü, her
yerde aynıdır. Kentlerin sayısında, fabrikaların, ticarî ve sı-
nai kentlerin sayısında ve demiryolu istasyonlarının sayısın-
daki artış ne kadar hızlı olursa, bizim “köy topluluğu insanı-
mızın” bu tip köylüye dönüştüğü alan da o kadar geniş olur.
Bir zamanlar Adam Smith’in ne söylediğini unutmamız
gerekir – gelişmiş ulaştırma, her köyü bir yörekente dönüş-
türme eğilimindedir.⁸⁸ Daha şimdiden bir istisna haline ge-
len, dış dünyadan kopuk, uzak alanlar, her geçen gün an-
tika şeyler gibi az bulunur olmakta, ve çiftçi, gitgide artan
bir hızla, meta üretiminin genel yasalarına tâbi bir sanayici
haline gelmektedir.

Ticarî tarımdaki büyümeye ilişkin verileri gözden ge-
çirmeyi böylece bitirirken, amacımızın, temel (hiç bir şekil-
de bütün değil) ticarî tarım biçimlerini incelemek olduğunu
tekrarlamayı gerekli görüyoruz.

IX. RUS TARIMINDA KAPİTALİZMİN ÖNEMİ ÜZERİNE SONUÇLAR

İkinci-Dördüncü Bölümlerde, Rus tarımında kapita-
lizm sorunu, iki açıdan incelenmiştir. Birinci olarak, köylü
ve toprakbeyi iktisadındaki bugünkü toplumsal ve iktisadî
ilişkiler sistemini, Reform-sonrası dönemde biçimlenmiş

Soruşturma Komisyonuna Ait İşlemler. c. IX’da, Bay Borisov’un makale-
sine bakınız.

88 “İyi yollar, kanallar ve ulaşım elverişli nehirler, taşıma masraf-
ların azaltarak, ülkenin uzak bölümlerini de, kentlerin çevresindeki yer-
lerle daha yakın bir düzeye getirirler.” *Op, cit.*, c. I, s. 228-229.

olan sistemi inceledik. Gördük ki, köylülük, büyük bir hızla, sayıca küçük ama iktisaden güçlü bir kır burjuvazisi ve bir kır proletaryası olarak bölünmektedir. Bu “köylülükten çıkma” süreci ile kopmaz bir biçimde bağlı olarak da, toprak sahiplerinin, emek-hizmetinden kapitalist çiftçilik sistemine geçişleri görülür. Ondan sonra, bu aynı süreci, bir başka açıdan inceledik; başlangıç noktası olarak, tarımın meta üretimine dönüşmesi biçimini ele aldık, ve başlıca ticarî tarım tiplerinden herbiri için, [sayfa 276] tipik toplumsal ve iktisadî ilişkileri inceledik, gösterildi ki, çok çeşitli tarımsal koşullar altında gerek köylü, gerekse özel toprak sahibi tarımında, aynı süreçler göze çarpmaktadır.

Şimdi, yukarıda sunulan bütün verilerden çıkan sonuçları inceleyelim.

1) Tarımın Reform-sonrası evrimindeki temel özellik, onun büyüyen ticarî ve girişimci niteliğidir. Özel toprak sahibi tarımında, bu gerçek öylesine açıktır ki, özel bir inceleme gerektirmez. Ama, köylü tarımında, bu, o kadar kolayca saptanamamaktadır, bunun birinci nedeni, kiralanan emek kullanımının kır küçük-burjuvasının mutlaka esas bir özelliği olmayışıdır. Yukarıda da gördüğümüz gibi, genel iktisat sisteminin İkinci Bölümde incelenmiş olan kapitalist çelişkilere dayanması koşuluyla, bu kategori, harcamalarını bağımsız çiftçilikle karşılayan her küçük meta üreticisini kapsar. İkincisi, kır küçük-burjuvazisi (öteki kapitalist ülkelerde olduğu gibi, Rusya’da da), bir dizi geçiş aşamasıyla, küçük mülk sahibi “köylü” ve bir parça toprak sahibi olan kır proletaryası ile bağlantı halindedir. “Köylülük” arasında bir kır burjuvazisiyle, bir kır proletaryasının varlığını ayırtmeyen teorilerin yaşayabilmelerindeki nedenlerden biri de budur.⁸⁹

⁸⁹ Bu arada, narodnik iktisatçıların, “Rus köylü tarımının, çoğu durumda, tamamen doğal iktisat olduğu” yolundaki gözde önermeleri de, bu gerçek ihmal edilerek ileri sürülmüştür. (*Hasatların ve Tahıl Fiyatlarının Etkisi*, I, 52). Kır burjuvazisiyle kır proletaryasını aynı kaba koyan “ortalama” rakamlar aldık mı bu önerme kanıtlanmış olarak kabul edi-

2) Tarımın yapısından dolayıdır ki, onun meta üretimine dönüşmesi, sanayide buna tekabül eden süreçten ayrı olarak, özel bir yoldan ilerler. İmalâtçı sanayiinin herbiri, yalnızca bir ürünün ya da bir ürünün bir parçasının imali ile uğraşan, ayrı, tamamen bağımsız dallara bölünür. Oysa, tarımsal sanayi, tamamen ayrı dallara bölünmez, yalnızca bir durumda bir pazar ürününde uzmanlaşırken, bir başka durumda, bir başka pazar ürününde uzmanlaşır, tarımın bütün diğer yönleri bu baş ürüne (yani pazara) uydurulur. İşte bu nedenledir ki, ticarî tarım biçimleri, büyük çeşitlilik gösterir, yalnızca farklı alanlara göre değil, farklı çiftliklere göre de değişir. İşte bu nedenledir ki, ticarî tarımın büyümesi sorununu incelerken, hiç bir biçimde, tarımsal üretimin tümüne ilişkin, toptan verilerle yetinemeyiz.⁹⁰ [sayfa 277]

3) Ticarî tarımın büyümesi, kapitalizm için bir içpazar yaratır. Birincisi, tarımın uzmanlaşması, çeşitli tarım alanları arasında, çeşitli tarımsal girişimler arasında ve çeşitli tarım ürünleri arasında değişime yol açar. İkincisi, tarım meta dolaşımı alanına ne kadar çok sokulursa, kırsal nüfusun, imalât sanayiminin, kişisel tüketime yarayan ürünlerine olan talebindeki büyüme o kadar hızlı olur; ve üçüncüsü, üretim araçlarına olan talepteki büyüme de o kadar hızlı olur, çünkü ne küçük ne de büyük kırsal girişimci, modası geçmiş

lecektir!

⁹⁰ Bir önceki notta adı geçen kitabın yazarları, “köylülük”ten sözettikle-rinde, bu tür verilerle yetinmektedirler. Onlar, her köylünün, *tam da*, tükettiği tahılları ektiğini, tükettiği tahıl tiplerinin *hepsini* ektiğini ve bunları *tam da* tüketildikleri *oranda* ektiğini varsayarlar. (Gerçeklerle çelişen ve Reform-sonrası dönemin ana özelliklerini ihmal eden) bu tip “varsayımlardan”, doğal ekonominin egemen olduğu “sonucunu çıkarmak” için, fazla çaba gerekmez.

Narodnik yazında, şu aşağıdaki, ustaca tartışma yöntemi ile de karşılaşılabılır: – bir bütün olarak tanımla karşılaştırıldığında – her *ayrı* ticarî tarım tipi bir “istisnadır”. *Dolayısıyla*, iddia edilmektedir ki, genel olarak bütün ticarî tarıma istisna gözü ile bakılmalıdır, ve doğal iktisat, genel kural olarak kabul edilmelidir! Mantık konusundaki üniversite kitaplarının sofizm bölümünde, bu tip muhakemenin sayısız paralelleri bulunabilir.

“köylü” aletleri, binalar vb. vb. ile yeni, ticarî tarımla uğraşamaz. Dördüncü ve sonuncusu, işgücü için bir talep yaratılır, çünkü, bir kır küçük-burjuvazisinin oluşması ve toprak sahiplerinin kapitalist tarıma geçmeleri, düzenli tarım emekçileri ve gündelikçiler kesiminin oluşmasını öngörür. Reform-sonrası dönemin, kapitalizm için içpazarın genişlemesi (kapitalist tarımın gelişmesi, genel olarak fabrika sanayiinin gelişmesi, özel olarak tarımsal makine sanayiinin gelişmesi, köylü “tarımsal sanayileri” denen şeyin, yani ücret için çalışmanın vb. gelişmesi) ile nitelendirilmesi ancak ticarî tarımdaki büyüme gerçeği ile açıklanabilir.

4) Kapitalizm, tarımsal nüfus arasındaki çelişkileri yaygınlaştırır ve yoğunlaştırır, bu çelişkiler olmaksızın bu üretim biçimi var olamaz. Ama buna karşın, Rusya’da tarım kapitalizmi, Tarihi anlamı içinde büyük bir ilerici güçtür. Birincisi, kapitalizm, çiftçiyi, bir yandan “yurtluk sahibi” olmaktan, öte yandan da, ataerkil, bağımlı bir köylü olmaktan çıkarıp, bugünün toplumundaki bütün öteki mülk sahipleri ile aynı türden *sanayici* haline sokmuştur. Kapitalizm ortaya çıkmadan önce, Rusya’da tarım, soylulara ait bir iş, bazıları için lordlara özgü bir merak ve başkaları için ise bir görev, bir zorunluluktan, dolayısıyla tarım, çiftçiyi, zorunlu olarak, köyünün sınırları dışında dünyada olup biten her şeyden tamamen tecrit eden eski alışkanlıklardan başka bir yöntemle yürütülemezdi, Emek-hizmeti sistemi –eski günlerin, bugünkü iktisatta yaşayan bu kalıntısı– bu nitelemeyi çarpıcı bir biçimde doğrulamaktadır. Kapitalizm, ilk kez olarak toprağı metaya dönüştürerek, toprak tasarrufundaki [sayfa 278] kast sistemini bozdu. Çiftçinin ürünü satışa kondu ve –önce yerel, sonra ulusal ve nihayet uluslararası pazarda– toplumsal açıdan hesaba katılmaya başlandı ve bu yolla, görgüsüz köylünün, dünyanın geri kalan kısmından eski tecridi, tamamen yıkıldı. Çiftçi, aksi takdirde mahvolacağından, ister istemez, gerek kendi ülkesindeki, gerek öteki ülkelerdeki şimdi dünya pazarı ile birbirine bağlanmış olan toplumsal ilişkiler bütününe hesaba katılmak zorunda kal-

di. Eskiden Oblomov'a, onun açısından hiç bir risk taşımadan, hiç bir sermaye harcaması olmaksızın, eski üretim geleneğinde hiç bir değişiklik olmaksızın, emin bir gelir sağlayan emek-hizmeti sistemi bile, artık, onu, Amerikan çiftçisinin rekabetinden kurtaramaz olmuştu. İşte bunun içindir ki, yarım yüzyıl önce Batı Avrupa hakkında söylenmiş olan şu sözleri, Reform-sonrası Rusya'ya tümüyle uygulayabiliriz – tarım kapitalizmi, “kırın, tarihin hareketi içine çeken itici güç” olmuştur.⁹¹

İkincisi', tarım kapitalizmi, ilk kez olarak, tarımımızdaki, yıllardır süren durağanlığın temellerini sarsmıştır; tarım tekniğinin dönüşmesine ve toplumsal emeğin üretici güçlerinin gelişmesine büyük bir hız vermiştir. Kapitalizmin yaptığı, birkaç on yıllık “yıkıcı çalışma”, bu açıdan, daha önceki tarihin yüzyıllarının tümünden daha fazla şey başarmıştır. Geleneksel doğal ekonominin tekdüzeliliğinin yerini, ticarî tarım biçimlerinin çeşitliliği almıştır; ilkel tarım aletleri, yerini, gelişmiş alet ve makinelere bırakmaya başlamıştır; modası geçmiş çiftçilik sistemlerinin değişmezliği, yeni tarım yöntemleri ile temelinden sarsılmıştır. Bütün bu değişikliklerin seyri, yukarda sözü geçen, tarımda uzmanlaşma olayına kopmaz bağlarla bağlıdır. Niteliği gereği, tarım kapitalizmi (sanayide de olduğu gibi), eşit olarak gelişmez: bir yerde (bir ülkede, bir alanda ya da bir çiftlikte) ta-

⁹¹ *Misère de la Philosophie* (Paris 1896), s, 223; yazar eski mutlu ataerkil yaşama, basit usullere vb. geri dönüşü özleyen ve “toprağın da, bütün diğer sanayilere egemen olan yasalara tâbi kılınmasını” kınayanların bu Özlemlerini aşağılayarak, gerici feryatlar diye tanımlıyor.^[102]

Tamamen farkındayız ki, metindeki tartışmanın tümü, narodniklere yalnızca inandırıncı gelmemekle kalmayıp, akılsızca da gelebilir. Ama, örneğin, toprağın alım-satımının “anormal” bir olgu olduğu (Bay Çuprov, tahıl fiyatlara üzerine tartışma, stenografik rapor, s. 39), köylülere verilmiş olan toprak parçalarının elden çıkarılmayışının, savunulabilecek bir kurum olduğu, emek-hizmeti tarım sisteminin, kapitalist sistemden daha iyi olduğu, ya da her halükârda daha kötü olmadığı vb. gibi görüşleri ayrıntısı ile açıklamak çok nankörce bir iş olurdu. Yukarda söylenenlerin tümü, narodniklerin bu tip görüşleri desteklemek üzere ileri sürdükleri siyasî ve iktisadî iddiaları çürütmektedir.

rımın bir yönünü ön plana çıkarırken, [sayfa 279] bir başka yerde bir başka yönünü çıkarır vb.. Bir durumda, bazı tarım işlemlerindeki tekniği değiştirirken, başka durumlarda başkalarını değiştirir, onları ataerkil köylü iktisadından ya da ataerkil emek-hizmetinden koparır.

Bu sürecin tümü, kaprisli ve her zaman üreticilerce bilinmeyen pazar gereksinimleri ile yönlendirildiğine göre, kapitalist tarım, her ayrı durumda (çoğu kez her ayrı alanda, hatta bazan her ayrı ülkede) kendinden önceki tarıma göre daha tek yanlı ve bir tarafa meyilli hale gelir, ama bir bütün olarak ele alındığında da, kıyas kabul etmez bir biçimde, ataerkil tarımdan daha çok yanlı ve rasyonel hale gelir. Aynı ticarî tarım tiplerinin doğuşu, tarımda kapitalist bunalımları ve fazla üretim durumlarını mümkün ve kaçınılmaz kılar, ama bu bunalımlar (bütün kapitalist bunalımlar gibi) dünya üretimindeki ve emeğin toplumsallaştırılmasındaki gelişmeye daha da büyük bir hız verirler.⁹²

Üçüncüsü, kapitalizm, ilk kez olarak Rusya’da makine kullanımına ve işçilerin yaygın işbirliğine dayanan geniş-çaplı tarımsal üretimi yaratmıştır. Kapitalizm doğmadan önce, tarımsal ürünlerin üretilmesi, daima, –gerek köylü kendisi için çalıştığı zaman, gerekse toprak beyi için çalıştığı zaman– değişmeyen, acınacak kadar küçük bir yolla yürütülüyordu ve toprak tasarrufundaki hiç bir “topluluk niteliği”, bu son derece dağınık üretimi yıkabilecek güçte değildi. Köylülerin kendilerinin de dağınık yapıda olması, bu dağınık üretime kopmaz bağlarla bağlıydı.⁹³ Verilmiş-

⁹² Batı Avrupa romantikleri ve Rus narodnikleri, bu süreçte, kapitalizmin tek-yanlılığını, kapitalizmin yarattığı istikrarsızlığı ve bunalımları önemle belirtir – ve bu temele dayanarak, kapitalizm-öncesi durgunlukla karşılaştırıldığında kapitalist ilerlemenin ilerici niteliğini yadsırlar.

⁹³ Dolayısıyla, toprak tasarrufu biçimlerindeki farklılıklara karşın, Marx’ın küçük Fransız köylüsü için söyledikleri, aynen, Rus köylüsüne de uygulanabilir: “Küçük mülk sahibi köylü, üyeleri benzer koşullarda ama birbiri ile fazla ilişkiye girmeden yaşayan, geniş bir yığın oluşturur. Üretim biçimleri, onları karşılıklı ilişki içine sokacağı yerde, birbirinden ayırır. Bu ayrılık Fransa’nın kötü ulaştırma araçları ve köylülerin yoksulluğunca ar-

topraklarına, küçük “köy topluluklarına” bağlı olan köylüler, [sayfa 280] dahil oldukları kategorilerin farklılığıyla (eski toprak sahiplerinin köylüleri, eski devlet köylüleri vb.) topraklarının büyüklüklerindeki farklılıklarla, – özgürlüklerinin gerçekleştiği koşullardaki farklılıklarla (ki bazan bu koşullar, sadece, toprak beylerinin kişisel özellikleri ve akıllarına estiği biçimde belirleniyordu), komşu köy topluluğundaki köylülerden bile, tamamen ayrılmış bulunuyorlardı. Kapitalizm, ilk kez, bu salt ortaçağ engellerini yıktı – ve çok da iyi yaptı. Artık, çeşitli köylü tabakaları arasındaki farklılıklar, verilmiş-toprak parçalarının büyüklüğüne dayanan kategoriler arasındaki farklılıklar, her tabakadaki, her kategorideki ve her köy topluluğundaki iktisadî farklılıklardan çok daha az önemlidir. Kapitalizm, yerel kopukluğu ve aşırı dargörüşlülüğü yıkar ve çiftçiler arasındaki ufak ortaçağ ayrımlarının yerine bütün ulusu kucaklayan, onu, genel kapitalist iktisat sistemi içinde, farklı durumlar işgal eden sınıflara bölen, temel bir ayrım getirir.⁹⁴ Eskiden çiftçilerin çoğu,

tınılmaktadır. Bunların üretim alanı (*Produktionsfeld*), küçük toprak parçası, ekimi sırasında hiç bir işbölümüne, hiç bir bilimsel uygulamaya ve dolayısıyla gelişmede hiç bir çeşitliliğe, beceri değişikliğine ve toplumsal ilişkiler zenginliğine meydan vermez. Her bir köylü ailesi, hemen hemen, kendine yeterlidir; tüketiminin ana bölümünü bizzat kendisi üretir ve böylece yaşam araçlarını, toplumla ilişkiden çok, doğa ile değişimden elde eder. Bir küçük toprak, bir köylü ve ailesi; onların yanısıra bir başka küçük toprak, bir başka köylü ve bir başka aile. Bunlardan birkaçı, bir köy yapar, Fransız ulusunun büyük çoğunluğu, bir çuvaldaki patateslerin bir çuval patates etmesi gibi, türdeş büyüklüklerin basit eklenmesiyle oluşmuştur.” (*Der achtzehnte Brumaire des Louis Bonaparte*, Hmb., 1885, s. 98-99.)^[103]

⁹⁴ “Kapitalist toplumda, birleşme, örgütlenme ihtisası azalmamış, tersine, ölçülemeyecek bir biçimde büyümüştür. Ama yeni toplumun bu ihtiyacını eski Ölçü birimleriyle ölçmek son derece saçmadır. Bu yeni toplum daha şimdiden, birincisi, birleşmenin, yere, toplumsal tabakaya ya da. kategoriye göre olmamasını; ikincisi de, bu birleşmede başlangıç noktası olarak, kapitalizm ve köylülükteki farklılaşma tarafından yaratılan statü ve çıkar farklarını alınmasını istiyor.” [V. İlyin, *loc. cit.*, s. 91-92, dipnot. (Bkz: Lenin, *Toplu Eserler*, Cilt 2, “İktisadî Romantizmin Bir Nitelendirilmesi.” -ç.)]

bizzat üretim koşulları yüzünden, ikamet ettikleri yere bağlanmış oldukları halde, çeşitli ticarî ve kapitalist tarım alanlarının ve biçimlerinin yaratılması, ülkenin her yerinde dev nüfus yığınlarının hareketine yol açmıştır; ve nüfus hareketli olmadıkça (yukarıda söylediğimiz gibi), onun kavrayışını ve inisiyatifini geliştirmesi sözkonusu olamaz.

Dördüncüsü ve sonuncusu, Rusya'da tarım kapitalizmi, ilk kez olarak, emek-hizmeti sistemini ve çiftçinin kişisel bağımlılığını kökünden yıktı. Bu emek-hizmeti sistemi, ta *Russkaya Pravda* [*Rus Yasası*. -ç.] günlerinde, özel toprak sahiplerine ait tarlaların, köylülere ait tarlaların, köylülere ait aletlerle ekildiği günümüze kadar, kesinlikle egemen olmuştur. Emeginin, nitelik olarak feodal olmasa da, “yarı-özgür” oluşu ile aşağılanan köylünün perişanlığı ve görgüsüzlüğü bu sistemin kaçınılmaz öğeleridir; eğer çiftçinin yurttaşlık hakları zedelenmemiş olsaydı (örneğin onun en aşağı toplumsal tabakaya mensup oluşu; bedenî ceza; kamu işlerine [sayfa 281] atanma; verilmiş-toprağa bağlılık vb.) emek-hizmeti sistemi olanaksız olurdu. İşte bunun için, tarım kapitalizmi. Rusya da emek-hizmetinin yerine, kiralanmış emeği getirmekle büyük bir tarihî görev yapmıştır.⁹⁵ Rus tarım kapitalizminin ilerici tarihî rolü konusunda yukarıda söylenenleri özetlersek Rus tarım kapitalizminin tarım üretimini toplumsallaştırmakta olduğunu söyleyebiliriz. Gerçekten de, tarımın üst sınıfa ait ayrıcalıklı bir uğraş ya da alt sınıfa düşen bir görev olmaktan çıkıp, sıradan bir ticarî ve sınaî uğraş haline gelmesi; çiftçinin emeğinin ürününün pazardaki toplumsal hesaplama tabii olması; gele-

⁹⁵ Bay N. -on'un, Rusya'da kapitalizmin yıkıcı işleyişi hakkındaki sayısız yakınıma ve feryatlarından biri özel bir dikkat gerektiriyor: “... Ne tımarlı prensler arasındaki mücadele, ne de Tatar istilâsı, iktisadî yaşam biçimlerimizi etkileyememiştir.” (*Denemeler*, s. 284); yalnızca kapitalizm “kendi tarihi geçmişini hor görmüştür” (s. 283). Kutsal gerçek! Rus tarımındaki kapitalizm, gerçekten de hiç bir siyasî fırtınanın, “tımarlı prensler arasındaki mücadelenin” ve “Tatar istilâsının” yıkamadığı, “yıllanmış”, “muteberliği eskiliğinden gelen”, emek-hizmeti ve bağımlılık biçimlerim hor gördüğü içindir ki ilericidir.

neksel, tekdüze tarımın, teknik bakımından dönüşmüş ve çeşitli ticarî tarım biçimlerine dönüşüyor olması; yerel kopukluğun ve küçük çiftçilerin' dağınık yapısının yıkılıyor olması; çeşitli bağımlılık ve kişisel bağımlılık biçimlerinin yerine işgücününün alım satımındaki kişilere bağlı olmayan işlemlerin geçiyor olmasa bütün bu gerçekler, tarımsal emeği toplumsallaştıran pazar dalgalanmalarının anarşisi ile, tek tek tarım işletmelerinin bireysel niteliği ile geniş-çaplı kapitalist tarımın kolektif niteliği arasındaki çelişkileri gitgide yoğunlaştıran bir tek sürecin halkalandır.

O halde (bir kez daha tekrarlıyoruz), Rus tarımında kapitalizmin ilerici tarihî rolünü vurgularken, ne bu iktisadî rejimin tarihi olarak geçici niteliğini, ne de onun içindeki derin toplumsal çelişkileri unutupuyoruz. Tam tersine, yukarıda gösterdik ki esas, yalnızca kapitalizmin “yıkıcı çalışmasından” yakınan narodnikler köylülükteki farklılaşmayı tahrif ederek, tarımımızda makine kullanımının kapitalist niteliğini görmezlikten gelerek ve bir ücretli tarım işçileri sınıfının doğuşunu, “tarımsal sanayiler” ya da “tarımsal dışarı işler” gibi ifadelerle gizleyerek, bu çelişkilerin son derece yüzeysel bir değerlendirmesini yapmaktadırlar.

X. TARIMDAKİ KAPİTALİZM ÜZERİNE NARODNİK TEORİLER. “KIŞ ZAMANININ BOŞ KALMASI”

Yukardaki, kapitalizmin önemine ilişkin olumlu sonuçları yazınımızda geçerli olan bu sorun hakkındaki bazı özel “teorilerin [sayfa 282] incelenmesi ile de desteklemeliyiz. Bizim narodnikler, çoğu durum da Marx'ın tarım kapitalizmi üzerine temel görüşlerini, hiç hazmedememişlerdir. Bunların en komiği, açıkça Marx'ın teorisinin tarımı kapsamadığını ilân ederken (Bay V.V., *Eğilimlerimiz*'de), ötekiler (Bay N. -on gibi) kendi “postülaları” ile Marx'ın teorisi arasındaki ilişki sorununu diplomatça görmezlikten gelme yolunu seçmişlerdir. Narodnik iktisatçılar arasında en yaygın

olan postulalardan biri de, “kış zamanının boş kalması” teorisidir. Bunun özü şöyledir:⁹⁶

Kapitalist sistemde, tarım, diğerlerine bağlı olmayan ayrı bir sanayi haline gelir. Ama, tarım, bütün yıl değil, yalnızca beş ya da altı ay sürdürülmektedir. Dolayısıyla, tarımın kapitalistleşmesi, kış zamanının boş kalmasına”, “tarımsal sınıfın çalışma zamanının iş yılının bir kısmı ile sınırlanmasına” yol açar, ki bu, “tarımsal sınıfların iktisadi koşullarındaki kötüleşmenin” (N.-on, 229), içpazardaki daralmanın” ve toplumun “üretici güçlerindeki israfın (Bay V. V.) “temel nedenidir”.

İşte en kapsamlı tarihî ve felsefi sonuçları, yalnızca, tarımda işlerin yıl boyunca çok eşitsiz dağıldığı yolundaki büyük gerçeğe dayandıran bu ünlü teorinin hepsi bu! Bu *tek* özelliğin ele alınması, soyut varsayımlarla bunun saçmalığa indirgenmesi, ataerkil tarımı kapitalist tarıma dönüştüren karmaşık sürecin bütün diğer özel niteliklerinin bir kenara atılması - kapitalizm-öncesi “halk üretimi” hakkındaki romantik teorileri yeniden kurmak için girişilen bu son çabada kullanılan basit yöntemler işte bunlardır.

Bu soyut postülânın nasıl son derece dar olduğunu göstermek için gerçek sürecin ya tümüyle gözden kaçırılmış olan, ya da bizim narodniklerce azımsanan yanlarına kısaca değinelim. Birincisi, tarımdaki uzmanlaşma ne kadar ilerlerse, tarımsal nüfus da o kadar azalır, toplam nüfusun gitgide azalan bir parçası haline gelir. Soyutlamalarında, tarımdaki uzmanlaşmayı, gerçekte hemen hemen hiç ulaşmadığı bir düzeye yükseltmelerine karşın, narodnikler bunu unutmaktadırlar. Onlar, yalnızca tahıl ekme ve biçme işlemlerinin ayrı bir sanayi haline geldiğini varsayıyorlar; toprağın ekimi ve gübrelenmesi, ürünün işlenmesi ve taşınması, çiftlik hayvancılığı, [sayfa 283] ormancılık, ya-

⁹⁶ V. V. *Teorik İktisat Üzerine Makaleler*, s. 108 ve devamı. N.-on *Denemeler*, s 214 ve devamı. Aynı görüşler Bay Kablukov’un *Tarım İktisadı Üzerine Konuşmalar*’ında da bulunabilir, Moskova 1897, s. 65 ve devamı.

pıların ve aletlerin onarımı vb. vb. – bütün bu işlemler ayrı kapitalist sanayilere dönüşmüşlerdir. Böyle soyutlamaların, günümüzün gerçeklerine uygulanması, bunların açıklanmasına pek katkıda bulunmayacaktır. İkincisi, tarımın böyle tam bir uzmanlaşmaya uğradığı varsayımı, tarımda salt bir kapitalist örgütlenme, kapitalist çiftçiler ve ücretli işçiler olarak tam bir bölünme öngörür. Bu koşullar altında “köylü”den sözetmek, (Bay N. –on’un yaptığı gibi, s. 215) mantıksızlığın son haddi olur. Tarımın salt kapitalist örgütlenmesi, yıl boyunca işlerin daha eşit dağılımını (ekin münavebesi, rasyonel çiftlik hayvancılığı vb. yüzünden), çoğu durumda, ürünün teknik işlenmesini, tarımla birleştirilmesini, toprağın hazırlanmasına daha büyük miktarda emek harcanmasını vb. öngörür.⁹⁷ Üçüncüsü, kapitalizm, tarım-

⁹⁷ Düşüncesizce iddialarda bulunmamak için, örgütlenmesi büyük ölçüde salt kapitalist tipe yaklaşan özel toprak sahiplerine ait kendi çiftliklerimizden Örnekler verelim. Orel eyaletini ele alalım. (*Kromi Uyezdi İçin Zemstvo İstatistik Sonuçları*, c. IV, Kısım 2, Orel 1892.) Soylulara mensup biri olan Khlyustin’in malikânesi, 562 desiyatini ekili olmak üzere, 1.129 desiyatini kapsamaktadır; 8 yapı ve çeşitli gelişmiş aletler bulunmaktadır. Yapay ot ekimi. Hara. Çiftlik hayvancılığı. Hendekaçma ve başka tedbirlerle bataklık kurutulması (“kurutma esas olarak boş zamanlarda yapılır”, s. 146). Yazın işçi sayısı günde 50-80; kışın en çok 30. 1888’de, 25’i yaz için olmak üzere 81 işçi çalıştırılıyordu. 1889’da 19 marangoz çalıştırılıyordu. – Kont Ribopier’in malikânesi: 3.000 desiyatin, 1.293 desiyatini ekili, 898 desiyatini köylülere kiraya verilmiş. Oniki-ekin münavebe sistemi. Gübre için turba kesilmesi; fosfor çikarılması, 1889’dan bu yana, 30 desiyatinlik deneysel tarla. Kışın ve yazın, gübre taşınıyor. Ot ekimi. Ormanlardan gereği gibi yararlanma (ekimden marta kadar 200-300 keresteci çalıştırılmıştır). Sığır yetiştiriciliği. Süt üretme çiftçiliği 1888’de, 34’ü yaz için olmak üzere 99 işçi vardı. – Moskova eyaletinde, Menşçikov malikânesi (*Sonuçlar*, c. V, Kısım 2), 23.000 desiyatin. “Kopartılıp alınmış” topraklar karşılığında ve ayrıca kirayla tutulan insangücü. Ormancılık. “Yazın atlar ve sürekli işçiler tarlalarla uğraşır; sonbaharın bitiminde ve kısmen de kışın, kurutma barakalarına ve nişasta fabrikalarına patates ve nişasta taşır, ayrıca da, ormandan ... istasyona, kereste taşır; bütün bunlar sayesinde, iş, şimdi, bütün yıl boyunca oldukça eşit bir biçimde dağılıyor.” s. 144, bu arada, bu durum her ay çalışılan gün sayısını gösteren kayıttan da anlaşılmalıdır: ortalama at günü sayısı, ayda 293; dalgalanmalar: 223’ten (nisan), 362’ye (haziran). Ortalama erkek

sal işletmelerin, sınaî işletmelerden tamamen ayrılmasını öngörür. Ama bu ayrılmanın tanımsal ve sınaî ücretli emeğin birleştirilmesine izin vermediği sonucu nereden çıkarılıyor? Gelişmiş kapitalist toplumda, her yerde böyle bir birleşme görüyoruz. Kapitalizm, vasıflı işçileri, sade işçilerden, bir işten ötekine geçen, bugün bu büyük işletmede işe giren, yarın [sayfa 284] işsizler safına atılan vasıfsız işçilerden ayırır.⁹⁸ Kapitalizmin ve geniş-çaplı sanayi gelişmesi ne kadar büyükse, genel olarak, yalnızca tarımda değil, sanayide de, işçilere olan talepteki dalgalanmalar o kadar büyüktür.⁹⁹ Bu yüzden, eğer kapitalizmdeki gelişmenin en yüksek düzeyde olduğunu öngörüyorsak, işçilerin, tarımsal uğraşlardan, tarım-dışı uğraşlara geçmesinde, azamî kolaylık olacağını da öngörmeliyiz, her tür patronun işgücü sağladığı bir genel yedek ordunun oluştuğunu da öngörmeliyiz. Dördüncüsü, eğer bugünkü kırsal patronları ele alırsak, kuşkusuz, bazan, çiftliklerine işçi sağlamakta güçlüklerle karşılaştıklarını yadsıyamayız. Ama, işçilerini toprak parçalarına bağlamak için bir araca sahip olduklarını, yani onlara küçük toprak parçaları dağıtarak vb. bunu yapabileceklerini de unutmamalıyız. Küçük toprak sahibi çiftlik emekçisi ya da gündelikçi, bütün

günü 216; dalgalanmalar: 126'dan (şubat), 279'a (kasım). Ortalama kadın günü 23; dalgalanmalar: 13'ten (ocak), 27'ye (mart). Bu gerçek, narodniklerin uğraştıkları soyutlamaya hiç benziyor mu?

⁹⁸ Geniş-çaplı kapitalist sanayi, göçebe bir işçi sınıfı yaratır. Bu sınıf, kırsal nüfustan oluşmuştur, ama esas olarak sınaî işlerle uğraşmaktadır. "Bunlar, sermayenin, onun ihtiyacına göre, kâh şu yöne, kâh bu yöne sürülen, hafif piyade askerleridir. ... Göçebe emek, yapım ve sürme, tuğla-yapımı, kireç-ocakları, demiryolu yapımı vb.'deki çeşitli işlemler için kullanılır." (*Das Kapital*, I², s. 692^[104].) "Genel olarak, demiryolları gibi büyük girişimler, emek pazarından, belirli bir miktar işgücü çekerler, ki bu da, ancak, örneğin tarım gibi, belirli iktisat dallarından gelebilir..." (*Ibid.*, II, B, s. 303.)^[105]

⁹⁹ Örneğin, Moskova Tıp İstatistikleri, bu eyaletteki fabrika işçilerinin sayısını 114.381 olarak saptamıştı; bu, iş başında olanların sayışıydı; en yüksek rakam 146.338, en düşüğü ise, 92.214 idi (*Genel Özet* vb., c. IV, Kısım I, s. 98); yüzde olarak: %128 – %100 – %82. Genel olarak, işçi sayısındaki dalgalanmaları arttırmakla, kapitalizm, bu bakımdan da, sanayi ile tarım arasındaki farklılıkları ortadan kaldırır.

kapitalist ülkelerde görülen bir tiptir. Narodniklerin başlıca hatalarından biri, Rusya'da da, benzer bir tipin oluşumunu ihmal etmeleridir. Beşincisi, genel kapitalist fazla-nüfus sorunundan bağımsız olarak, çiftçinin kış zamanının boş kalmasını tartışmak tamamen yanlıştır. Bir yedek işsiz ordusunun oluşması, genel olarak kapitalizmin niteliğidir ve tarımın özel nitelikleri, yalnızca bu olgunun özel biçimlerine yol açar. İşte bunun içindir ki, *Kapital'in* yazarı, örneğin, tarımdaki istihdam dağılımını, "nispi fazla-nüfus" ile bağlantılı olarak inceler,¹⁰⁰ aynı zamanda da "çalışma dönemi" [sayfa 285] ile "üretim zamanı" arasındaki farkı tartıştığı özel bir bölümde inceler. (*Das Kapital*, II. B., Bölüm 13.) Çalışma dönemi, emeğin ürüne uygulandığı dönemdir; üretim zamanı, emeğin ürüne uygulanmadığı dönem de dahil olmak üzere, ürünün üretimde olduğu zamandır. Birçok sanayilerde, çalışma dönemi, üretim zamanına uymaz, bunlar arasında tarım, yalnızca en tipik olandır, tek olan değil.¹⁰¹ Öteki Avrupa ülkelerine oranla, Rusya'da, tarımdaki çalışma dönemi ile üretim zamanı arasındaki fark özellikle büyüktür. "Kapitalist üretim, daha sonraları, manüfaktür ile tarımın ayrılmasını sağladığı zaman, kır emekçisi, sadece raslantısal yardımcı işe daha da fazla bağımlı hale gelir ve duru-

¹⁰⁰ Örneğin, İngiltere'deki tarımsal ilişkiler açısından, Marx, şöyle diyor: "Toprağı ekmenin alelade gereksinimleri için her zaman çok fazla, istisnai ya da geçici gereksinimleri için ise her zaman çok az tarım emekçisi mevcuttur." (I. 725).^[106] Öyle ki, sürekli "nispi fazla-nüfusa" rağmen, kırlar yetersiz nüfusa sahip gibi görünmektedirler. Marx'ın bir başka yerde dediği gibi kapitalist üretim tarıma egemen oldukça bir kırsal fazla-nüfus oluşur. "Dolayısıyla tarımsal nüfusun bir kısmı, sürekli olarak bir kent, ya da manüfaktür proleteriyasına geçme durumundadır." (*İbid.*, 668)^[107]; nüfusun bu kesimi kronik işsizlik çeker; iş son derece düzensiz ve çok az ücret karşılığındadır (örneğin, dükkân için evde çalışma, vb.).

¹⁰¹ Bu açıdan, Marx'ın şu gözlemi özellikle dikkate değer: tarımda da, emeğe olan talebi, "yıl boyunca daha eşit" dağıtmanın yolları vardır, örneğin çok çeşitli ürün yetiştirmek, üç-tarla sistemi yerine, ekin münavebesini getirmek, kök bitkileri, ot ekmek vb.. Ama bütün bu yöntemler, "üretim konulan, ücretlere, gübreye, tohuma vb. yatırılan döner sermayede bir artışı gerektirir." (*İbid.*, s. 225-226.)^[108]

mu böylece kötüleşir. Sermaye açısından ... devir sırasındaki bütün farklılıklar eşitlenir. Emekçi için durum pek öyle değildir.” (*İbid.*, 223-224.)^[109] o halde, incelediğimiz durumda, tarımın özel niteliklerinden çıkacak tek sonuç, tarım işçisinin durumunun, sanayi işçisinininkinden daha da kötü olması gerektiğidir. Kış zamanının boş kalmasını, “tarımsal sınıfların” (!) koşullarının kötüleşmesi için “temel neden” olarak öne süren, Bay N. –on’un “teorisinden”, hâlâ, bir hayli uzak bulunuyoruz. Eğer tarımımızdaki çalışma dönemi 12 aya eşit olsaydı, kapitalizmin gelişme süreci, tıpkı şimdi ilerlediği gibi ilerleyecekti; tek fark, tarım işçisinin durumunun, sanayi işçisinin durumuna biraz daha yakın hale gelmesi olacaktır.¹⁰²

Demek ki, Bay V. V. ve N. –on’un “teorisi”, tarım kapitalizminin gelişmesi genel sorununa bile kesinlikle hiç bir katkıda bulunmamaktadır. Rusya’nın kendine özgü özelliklerine gelince, bu teori, yalnızca bu özellikleri açıklamamakla kalmayıp, ayrıca, onların üstünü örtmektedir. Köylülüğümüz arasındaki kış işsizliği, kapitalizmden çok, kapitalizmin yetersiz gelişimine bağlıdır. Büyük-Rus eyaletlerine ait ücretler hakkındaki verilere dayanarak yukarıda gösterdik ki (bu bölümün IV. kesimi) kış işsizliği, en çok kapitalizmin az geliştiği ve emek-hizmetinin hüküm sürdüğü yerlerde egemendir. Bunun neden böyle olduğu tamamen açık bir şeydir. [sayfa 286] Emek-hizmeti, emek üretkenliğinin gelişmesini geciktirir, sanayi ve tarımın, ve dolayısıyla, işgücüne olan talebin gelişmesini geciktirir, aynı zamanda da, köylülüğü verilmiş-toprak parçasına bağlarken, ona ne kışın iş verir, ne de acınacak durumdaki çiftliği ile varolma olanağını sağlar.

¹⁰² “Biraz” diyoruz, çünkü, tarım işçisinin koşullarındaki kötüleşme, yalnızca, istihdamdaki düzensizliklere bağlı olmaktan çok uzaktır.

XI. DEVAM. – KÖY TOPLULUĞU. – MARX'IN
KÜÇÜK-ÇAPLI TARIM ÜZERİNE GÖRÜŞLERİ. –
ENGELS'İN, ÇAĞDAŞ TARIMSAL BUNALIM
ÜZERİNE DÜŞÜNCESİ

“Topluluk ilkesi, sermayenin tarımsal üretimi ele geçirmesine engel olur.” – İşte Bay N. –on (s. 72), tıpkı bir önceki kadar soyut bir biçimde formüle edilmiş olan bugününün bir başka narodnik teorisini böyle ifade ediyor. İkinci Bölümde, bu basmakalıp öncülün yanlışlığını gösteren bir dizi gerçek aktarmıştık. Şimdi bunlara, şunu da ekleyelim. Tarım kapitalizminin başlamasının, özel bir toprak tasarrufu biçimi gerektirdiğini düşünmek büyük bir hatadır. “Ama, başlangıç halinde olan kapitalist üretim biçiminin karşılaştığı toprak mülkiyeti biçimi ona uymaz. Kapitalizm, önce, tarımı sermayeye tâbi kılarak, kendisi için gerekli olan biçimi yaratır. Böylece, feodal toprak mülkiyetini, klan mülkiyetini, mark komünündeki küçük-köylü mülkiyetini¹⁰³ (*Markgemeinschaft*), –bunların hukukî biçimleri ne kadar ayrı olursa olsun– bu üretim biçiminin gereklerine uygun iktisadî biçime dönüştürür.” (*Das Kapital*, III, 2, 156.) Dolayısıyla, durumun niteliği gereğidir ki, toprağa tasarruf sistemindeki hiç bir özellik, tarımdaki değişik koşullar, yasal ilişkiler ve yaşam biçimlerine göre farklı biçimlere bürünen kapitalizm için, aşılmaz bir engel teşkil etmez. “Köy topluluğu *mu*, kapitalizm *mi*?” konusu üzerinde, koca bir yazın yaratmış olan narodniklerimizin, asıl, sorunu *sunuşlarının*, ne kadar yanlış olduğunu buradan anlayabiliriz. Bir İngiliz hayranı aristokrat, Rusya’ya kapitalist tarımın sokulması hakkındaki en iyi yapıta bir ödül koymasın, bilimsel bir dernek, köylüleri çiftliklere yerleştirmek önerisi ile ortaya çıkmasın, işi olmayan bir hükümet memuru, 60 desiyatinlik toprak parçaları için bir proje düzenlemesin, na-

¹⁰³ Bir başka yerde Marx şunu belirtiyor: “Ortak topraklar (*Gemeinelgentum*) toprak parçalarının yönetimindeki ikinci yardımcıyı oluştururlar.” (*Das Kapital*, III, 2, 341.) ⁽¹¹⁰⁾

rodnik, hemen, “kapitalizmi getirme” ve “halk sanayiinin” Palladium’u* köy topluluğunu [sayfa 287] yıkma yolundaki bu “burjuva projelerine” meydan okur, onlarla kavgaya girer. Bizim iyi narodniğin kafasının asla almadığı şey ise, her türden projeler hazırlanır ve reddolunurken, kapitalizmin kendi yolunda ilerlemekte olduğu, ve köy topluluğunun, küçük tarımcılar köyü haline dönmekte olduğu ve gerçekten de döndüğüdür.¹⁰⁴

İşte bu nedenledir ki, köylünün toprağı tasarruf biçimi sorununa çok kayıtsız kalıyoruz. Toprağı tasarruf biçimi nasıl olursa olsun, köylü burjuvazi ile kır proletaryası arasındaki ilişki, temelde hiç bir değişikliğe uğramayacaktır. Gerçekten önem taşıyan sorun, hiç de toprağın tasarruf biçimi ile ilgili değildir, hâlâ köylülüğü ezmeye devam eden salt ortaçağ geçmişin kalıntıları ile ilgilidir – köy topluluklarının kast bölünmüşlüğü, ortak sorumluluk, özel mülk olan toprakların vergilendirilmesine oranla köylü toprağının son derece yüksek vergilendirilmesi, köylü topraklarının alım-satımında ve köylülüğün hareketi ve yerleşmesinde tam özgürlüğün olmaması.¹⁰⁵ Bütün bu eskimiş kuruluşlar, köylülüğü dağılmaya karşı hiç korumazken, yalnızca çeşitli emek-hizmeti ve bağımlılık biçimlerinin artmasına, ve bir bütün olarak toplumsal gelişmede büyük bir gecikme-

¹⁰⁴ Eğer, böyle bir iddia ileri sürmekle, fazla ileri gittiğimiz söylenirse, yanıtımız şöyle olacaktır. Her kim bir yaşayan olguyu, gelişmesi içinde anlamak isterse, kaçınılmaz ve zorunlu olarak, ya ileri gitmek ya da geride kalmak ikilemi ile karşılaşır. Bir orta yolu yoktur. Ve eğer bütün gerçekler, toplumsal evrimin niteliğinin, tamı tamına, bu evrimin daha şimdiden ilerlediği biçiminde olduğunu gösteriyorlarsa, ve üstelik eğer, bu evrimi geciktiren durumlara ve kuruluşlara açıkça değinilmişse (çok yüksek vergiler, köylülüğün kast kapalılığı, toprağın alım-satımında ve yer değiştirmede ve yerleşmede özgürlük olmayışı), o zaman bu ileri gidiş hiç de yanlış değildir.

* *Palladium*, Pallas Athene'nin Truva'nın güvenliğini sağlayan heykeli. Herhangi bir güvenlik unsuru. -ç.

¹⁰⁵ Narodniklerin bu kuruluşlardan bazılarını korumaları, onların gitgide daha çok tarımcılara yaklaştıran görüşlerinin gerici niteliğini açıkça ortaya koymaktadır.

ye yol açarlar.

Bitirirken, Marx ve Engels'in *Kapital*'in III. cildindeki bazı sözlerini, küçük-çaplı tarımın, geniş-çaplı tarımdan üstün olduğu ve tarım kapitalizminin ilerici bir tarihî rol oynamadığı yolundaki kendi görüşleri lehinde yorumlama yolunda yeni bir narodnik çabadan söz etmeliyiz. Narodnikler, bu amaçla, sık sık, *Kapital*'in III. cildindeki şu pasajı aktarıyorlar:

“Tarıma ilişkin öteki gözlemlerden de çıkartılacak olan tarihin dersi şudur ki, kapitalist sistem, rasyonel bir tarıma karşı çalışmaktadır, ya da rasyonel bir tarım kapitalist sistemle (bu [sayfa 288] sonuncunun tarımdaki teknik ilerlemeleri artırmasına karşın), bağdaşmaz ve kendi emeği ile yaşayan küçük çiftçinin yardımına (*selbest arbeitenden*), ya da birleşmiş üreticilerin yardımına ihtiyaç duyar.” (III, 1, 98; Rusça çeviride, 83.)^[111]

Bu iddiadan ne sonuç çıkar (bu arada belirtelim ki, bu iddia, hammadde fiyatlarındaki değişikliklerin, kârları etkileme yolları üzerinde duran bir bölüme girivermiş ve özel olarak tarımla ilgili Altıncı Kısımın sokulmamıştır)? Kapitalizmin, tarımın (ayrıca da sanayiinin) rasyonel örgütlenmesi ile bağdaşmaz olduğu çoktandır biliniyor; bu, narodniklerle tartışma konusu da değildir. Ve tarımdaki kapitalizmin ilerici tarihî rolü, Marx tarafından, burada özellikle vurgulanmaktadır. Geriye Marx'ın “kendi emeği ile yaşayan küçük köylüden” söz etmesi kalıyor. Bu noktaya değinen narodniklerden hiç biri, bunu nasıl anladığını açıklamak zahmetine katlanmamıştır, bu noktanın, bir yandan kendinden önce ve sonra gelen bölümlerle, öte yandan da Marx'ın genel küçük-çaplı üretim teorisiyle bağlantısını kurma zahmetine katlanmamıştır. – *Kapital*'den aktarılan pasajda, üzerinde durulan husus, hammadde fiyatlarının nasıl büyük ölçüde dalgalandığı, bu dalgalanmaların üretimin oranlılığını ve sistemli çalışmasını nasıl bozduğu, bunların tarım ve sanayiinin uygunluğunu nasıl bozduğudur. *Yalnızca bu açıdan* –oranlılık, sistemli çalışma ve üretimin planlı işle-

yişi açısından– Marx, küçük köylü iktisadını, “birleşmiş üreticiler” iktisadıyla eşit tutmaktadır. Bu açıdan, küçük ortaçağ sanayii (elsanati) bile, “birleşmiş üreticiler” iktisadına benzer, (bkz: *Misère de la philosophie*, adı geçen baskı, s. 90 [*Felsefenin Sefaleti*, s. 141], oysa kapitalizm, bu her iki toplumsal iktisat sisteminden de, üretim anarşisi ile ayrılır. Bundan, Marx’ın, küçük-çaplı üretimin yaşayabilirliğini kabul ettiği,¹⁰⁶ tarımda kapitalizmin ilerici tarihî rolünü tanımadığı sonucu, hangi mantıkla çıkartılabilir? Marx, tarımla ilgili özel kısımda, *küçük köylü iktisadı hakkındaki özel bölümde* bu konuda şöyle diyor (Bölüm 47, Kesim V):

“Toprak parçacıklarının mülkiyeti, niteliği gereği, emeğin, toplumsal üretici güçlerinin gelişmesini, toplumsal emek biçimlerini, sermayenin toplumsal yoğunlaşması, geniş-çaplı büyükbaş hayvan yetiştiriciliğini ve bilimin ilerici bir biçimde uygulanmasını olanaksız kılar. [sayfa 289]

“Tefecilik ve vergi sistemi, onu, her yerde kuvvetten düşürmek zorundadır. Toprağın fiyatına yapılan sermaye harcaması, bu sermayeyi, çiftçilikten uzaklaştırır. Üretim araçlarının sonsuz parçalanması ve üreticilerin kendilerinin tecridi, insan enerjisinin korkunç israfı. Üretim koşullarında gitgide artan kötüleşme ve üretim araçları fiyatlarında artış – toprak parçacıkları mülkiyetinin kaçınılmaz yasası. Bolluk yılları, bu üretim biçimi içinde bir bahtsızlıktır.” (III, 2, 341-342; Rusça çeviride 667.)^[113]

“Küçük toprak mülkiyeti, nüfusun büyük çoğunluğunun kırsal olmasını, toplumsal değil, tek tek emeğin ege-men olmasını öngörür ve dolayısıyla, böyle koşullar altında, zenginlik ve yeniden üretimin gelişmesi, onun gerek madî, gerek manevî önkoşulları söz-konusu değildir ve böylece, rasyonel ekimin koşulları da söz konusu değildir.” (III, 2,

¹⁰⁶ Engels’in ölümünden hemen önce, ve fiyatlardaki düşüşle bağlantılı olan tarımsal bunalımın tamamen ortada olduğu bir zamanda, küçük-çaplı tarımın^[112] yaşayabilirliği doktrinine bazı tavizlerde bulunan Fransız “öğrencilerine”, şiddetle karşı çıkmayı zorunlu gördüğünü hatırlayalım.

347; Rusça çeviride, s. 672.)^[114]

Bu satırların yazarı, geniş-çaplı kapitalist tarımın yapısında bulunan çelişkilere gözlerini kapamamış, onları insafsızca sergilemiştir. Ama bu, onun kapitalizmin *tarihî* rolüne değer vermesine engel olmamıştır.

“... Kapitalist üretim biçiminin başlıca sonuçlarından biri, onun, tarımı, bir yandan, toplumun en az gelişmiş kesimi tarafından sürdürülen, kendi kendini tekrarlayan salt de-neysel ve mekanik bir süreç olmaktan çıkarıp, özel mülkiyet koşulları altında bu ne kadar mümkünse, fennî tarımın bilinçli bilimsel bir uygulaması haline sokması; toprak mülkiyetini egemenlik ve serflik ilişkilerinden arındırması, öte yandan da, toprağı, bir üretim aracı olarak, toprak mülkiyetinden ve toprak sahibinden tamamen ayırmasıdır. ... Bir yandan, ilk kez toplumsal çapta işleyebilir hale getirilebilen tarımın rasyonelleştirilmesi, öte yandan da, toprak mülkiyetinin *ad absurdum* azaltılması, kapitalist üretim biçiminin büyük başarılarıdır. Bütün öteki tarihî adımları gibi, kapitalizm, bunu da, önce doğrudan üreticileri tamamen yok-sullaştırarak başardı.” (III, 2, 156-157; Rusça çeviride, 509-510.)^[115]

Marx'ın böyle kesin sözlerinden sonra, onun, tarım kapitalizminin ilerici tarihî rolünü nasıl değerlendirdiği konusunda iki ayrı görüş olamayacağı düşünülebilir. Oysa, Bay N. –on bir hile daha bulmuştur: Engels'in, mevcut tarımsal bunalım konusunda Bay N. –on'un görüşüne göre, kapitalizmin tarımda ilerici bir rol oynadığı önermesini çürüten görüşünü aktarmaktadır.¹⁰⁷ [sayfa 290]

¹⁰⁷ Bkz: *Novoye Slovo*, 1896, n° 5, Şubat, Bay N. –on'un editörlere mektubu, 256-261. Burada da, “tarihî ders” üzerine “aktarma” vardır. Bugünkü tarımsal bunalımı, tarımdaki kapitalizmin ilerici tarihî rolü teorisini çürütmek için kullanmaya çalışan Bay N. –on'un ya da öteki sayısız narodnik iktisatçılardan herhangi birinin, bir kez bile sorunu doğrudan doğruya, belirli bir iktisadî teori temeline dayanarak koymamış olması; Marx'ı tarım kapitalizminin tarihî ilerici rolünü kabul etmeye yönelten temelleri bir kez bile belirtmemiş olması, ya da bu temellerden hangisini ve niçin kabul etmediğini açıkça göstermemiş olması dikkate de-

Engels'in gerçekte neler söylediğine bakalım. Marx'ın diferansiyel rant teorisinin temel önermelerini özetledikten sonra, Engels, şu yasaı ortaya kor: "Toprağa ne kadar çok sermaye yatırılırsa ve belli bir ülkede, tarımın ve genel olarak uygarlığın gelişme düzeyi ne kadar yüksekse, toplam rant gibi, dönüm başına rantlar da o kadar çok artar, ve toplumun, artı-kârlar biçiminde büyük toprak sahiplerine verdiği haraç o kadar çok olur." (*Das Kapital*, III, 2, 258. Rusça çeviride, 597.)^[116] Engels'e göre, bu yasa, bir yığın borç biriktiren, ama gene de, bütün bunalımlarda, "dört ayak üstüne düşen", "büyük toprak sahipleri sınıfının, harikulade direncini" açıklamaktadır; örneğin, tahıl fiyatlarının düşüşüne yol açan İngiltere'de Tahıl Yasalarının kaldırılması, toprak beylerini yıkmak bir yana, onları son derece zenginleştirmiştir.

Böylece, kapitalizmin toprak mülkiyetince temsil edilen tekel gücünü zayıflatamadığı görüntüsü ortaya çıkar.

Ama Engels devam ediyor: "Her şey geçicidir. Okyanus-aşırı buharlı gemiler, ve Kuzey ve Güney Amerika'nın ve Hindistan'ın demiryolları" yeni rakipler yarattı. Kuzey Amerika'nın geniş kırları ve Arjantin'in pampaları vb., dünya pazarını ucuz tahılla doldurdu. "Ve –vergiler altında ezilen Rus ve Hint köylüleri kadar, bakir ovalardan da gelen– bu rekabet karşısında, Avrupalı kiracı çiftçi ve köylü, eski kiralılarla varlığını sürdüremez. Avrupa'daki toprağın bir kısmı, tahıl ekimi açısından kesin olarak rekabet dışına düşmekte ve kiralılar her yerde düşmektedir; ikinci olgumuz, durum 2: –düşen fiyatlar ve ek sermaye yatırımının düşen üretkenliği– Avrupa için kural olmuştur; dolayısıyla da İskoçya'dan İtalya'ya, Fransa'nın güneyinden Prusya'nın doğusuna kadar toprak beyleri matem tutmaktadır. Çok şükür ki, ovalar, tamamen ekilmiş olmaktan çok uzaktır; Avrupa'nın bütün

ğer bir husustur. Öteki durumlarda olduğu gibi, bu durumda da narodnik iktisatçılar, Marx'ın teorisine doğrudan doğruya karşı çıkmamayı, "Rus Öğrencilere" bulanık imâlar yapmakla yetinmeyi yeğlerler. Bu çalışmada, Rus iktisadı ile kendimizi sınırlayarak bu sorun hakkındaki görüşlerimizin dayandığı temelleri yukarda sunmuş bulunuyoruz.

büyük toprak beylerini mahvetmeye ve küçükleri de pazarlığa sokmaya yetecek kadar kalmıştır.” (*Ibid.*, 260; Rusça çeviride, 598, bu çeviride “çok [sayfa 291] şükür ki” sözcüğü atlanmıştır.)^[117]

Eğer yazar bu pasajı dikkatle okumuşsa, Engelsin, Bay w -on'un ona söylemek istediğinin tam karşıtını söylediğini açıkça görecektir Engels'in görüşüne göre, bugünkü tarımsal bunalım rantı azaltmakta ve hatta onu tümüyle ortadan kaldırmaya yönelmektedir- bir başka deyişle, tarım kapitalizmi, toprak mülkiyeti tekeli kaldırma biçimindeki doğal eğilimini izlemektedir. Hayır, Bay N -on “aktarmalarında”, kesinlikle şanssız. Tarım kapitalizmi, bir başka dev adım daha atıyor; ticarî tarım ürünleri üretimim sınırsız biçimde genişletiyor ve bir dizi ülkeyi daha dünya alanına çekiyor- “ataerkil tarımı, Hindistan ya da Rusya gibi son sığmaklarından kovuyor; şimdiye kadar tarımda görülmemiş bir şeyi, yani en modern makinelerle donatılmış olan işçi yığınlarının işbirliğine dayanan, salt sınaî tahl üretimini yaratıyor; eski Avrupa ülkelerinin durumunu büyük ölçüde kötüleştiriyor, rantları azaltıyor, böylece de en sağlam biçimde kurulmuş görünümü veren tekelleri temelinden yıkıyor ve “toprak mülkiyetini”, yalnız teoride değil, pratikte de, “saçmalığa” indiriyor; tarımsal üretimin toplumsallaştırılması ihtiyacını öyle canlı bir biçimde ortaya koyuyor ki, bu ihtiyaç, Batı'da mülk sahibi sınıfların temsilcilerince bile gerçekleştirilmeye başlanıyor.¹⁰⁸ Ve Engels o kendine özgü neşeli alayı ile dünya kapitalizminin son adımlarını *iyi karşılıy*: neyse ki, işlerin eskisi gibi devamını sağlayacak kadar, ekilmemiş kıır toprağı hâlâ mevcuttur, diyor. Ama bizim iyi Bay N. -on, à *propos des bottes** eski zamanın “mujiik çiftçisi” için, tarımımızdaki; “muteberliği eskili-

¹⁰⁸ Ünlü Anrag Kanitz'in (Kanitz Planı, -ç.) Alman Reichstag'ında^[118] önerdiği gibi görüşler ve bütün elevatorlerin devlet mülkü yapılması yolunda Amerikan çiftçilerinin önerisi, gerçekten de “bu dönemin” tipik “belirtileri” değıller midir?

* Hiç mantığa dayanmaksızın. -ç.

ğinden gelen” ... durgunluk için ve “ne tımarlı prensler arasındaki mücadelelerin, ne de Tatar istilâsının” sarsamadığı, ve şimdi –ah, ne korkunç şey!– bu canavarca kapitalizm tarafından ta kökünden sarsılmaya başlayan bütün tarımsal bağımlılık biçimleri için özlemle iç geçiriyor! *O sanda simplicitas!** [sayfa 292]

* Ey kutsal saflık! -ç.

BEŞİNCİ BÖLÜM SANAYİ KAPİTALİZMİNİN İLK AŞAMALARI

ŞİMDİ tarımdan sanayie geçelim. Burada da görevimiz tarımdaki gibi formüle edilmiştir: Reform-sonrası Rusya'da sanayi biçimlerini tahlil etmeliyiz, yani İmalât sanayiindeki, bugünkü toplumsal ve iktisadî ilişkiler sistemini ve bu sistemin evriminin niteliğini incelemeliyiz. En basit ve ilkel sanayi biçimleri ile işe başlayalım ve bunların gelişimini izleyelim.

I. EV SANAYİİ VE ELSANATLARI

Ev sanayi ile, hammaddelerin, onları üreten aileler (köylü ailesi) içinde işlenmesini kastediyoruz. Ev sanayileri doğal ekonominin zorunlu bir eklentisidir, bunların kalıntıları, bir küçük köylülüğün olduğu yerlerde hemen daima korunur. Bu nedenle, Rus iktisat yazınında, bu tip sanayie (ev tüketimi için, ketenden, kenevirden, odundan vb., evde, eşya üretimi) tekrar tekrar değinildiğim [sayfa 293] görmemiz doğaldır. Ama ev sanayiinin, geniş çapta varoluşu, bu

günlerde pek seyrek ve ancak en uzak yerlerde görülmektedir; son zamanlara kadar, örneğin Sibiryaya bu yerlerden biriydi. Sanayi, bir meslek olarak, henüz bu biçimde mevcut değildir: sanayi, burada, tanıma, kopmaz bağlarla bağlıdır, birlikte, tek bir bütün oluştururlar.

Ataerki tanımdan ayrılan ilk sanayi biçimi, zanaatçı üretimi, yani bir müşterinin siparişi üzerine, eşya üretilmesidir.¹ Hammaddeler ya müşteri-tüketiciye ya da zanaatçıya aittir, ve zanaatçının çalışması için ödeme, ya nakit olarak, ya da aynı olarak (zanaatçının binası ve geçimi, ürünün bir kısmı ile, örneğin un vb. ile karşılır) yapılır. Zanaatçı üretimi, kent yaşamının hayatı bir bölümünü oluştururken kırsal bölgelerde de buna geniş ölçüde raslanır: zanaatçı üretimi, burada, köylü tarımının bir yardımcısı olarak görev yapar. Kırsal nüfusun belirli bir kısmı (bazan yalnızca, bazan tarımla bağıntılı olarak), tabaklama, ayakkabıcılık, terzilik, demircilik, evde dokunan kumaşların boyanması, köylülerin yaptığı yünlülerin bitirilmesi, değirmencilik vb. ile uğraşan uzman zanaatçılardır. İktisat istatistiklerimizin son derece yetersiz bir durumda olması yüzünden, bütün Rusya'da, zanaatçı üretiminin ne ölçüde yaygın olduğu konusunda, hiç bir kesin veriye sahip değiliz; ama bu sanayi biçimine ilişkin tek tek değerlendirmeler, köylü tarımının hemen bütün tanımlamalarına ve "elsanati" sanayi denen şey üzerine araştırmalara serpiştirilmiştir² ve hatta resmî fabrika istatistiklerinde bile görülebilir.³

¹ Kundenproduktion, Karş: Karl Bücher, *Die Entstehung der Volkswirtschaft* ["Ulusal İktisadın Doğuşu"], Tübingen 1893. [119]

² Bu konuda aktarmalar yapmak olanaksızdır: zanaatçı üretimi konusunda sayısız değerlendirmeler, zanaatçıların elsanatçısı olarak bilinen kategoriye girmedikleri yolunda herkesin pek benimsediği görüşe karşın, elsanati sanayii üzerine bütün araştırmalara serpiştirilmiş durumdadır. Bu "elsanati" teriminin nasıl iflah olmaz bir belirsizlik içinde olduğunu görmek için, birçok fırsatla karşılaşacağız.

³ Elsanatını fabrika kuruluşlarından ayırdetmek için henüz hiç bir ölçütün saptanmadığı gerçeği, bu istatistiklerin karmakarışık durumunu çok canlı bir biçimde sergilemektedir. Örneğin, 60'larda, saf elsanati tipindeki, köy boya sundurmaları, fabrikalarla birlikte sınıflandırılmış (*Maliye Bakanlığı Yıllığı*, c. I, s. 172-176) ve 1890'da köylü çırpıcı dibek-

Zemstvo istatistik sonuçları, köylü sanayilerini kaydederken, bazan özel bir grubu, “zanaatçıları” ayırır (bkz: Rudnev, [sayfa 294] *loc. cit.*), ama bu kategori (bugünkü terminolojiye göre) bütün yapı işçilerini kapsamaktadır. Ekonomi politik açısından, bu, son derece yanlıştır, çünkü yapı işçileri yığını, alıcılardan gelen sipariş üzerine çalışan bağımsız sanayiciler kategorisine değil, müteahhitlerce çalıştırılan ücretli işçiler kategorisine dahildirler. Kuşkusuz, köy zanaatçısını küçük meta üreticisinden ya da ücretli işçiden ayırdetmek her zaman kolay değildir: bu, her küçük sanayici ile ilgili verilerin bir iktisadî tahlilini gerektirir. Zanaatçı üretimi ile öteki küçük sanayi biçimleri arasında kesin bir ayırım çizgisi çekmek konusunda dikkate değer bir çaba, 1894-95 Perm el-sanatı sayımı sonuçlarının tahlilidir.⁴ Yerel köy zanaatçıları sayısını, yaklaşık olarak, köylü nüfusunun yüzde-biri biçiminde hesaplanmıştır ve (beklendiği gibi) en büyük zanaatçı yüzdesi, sanayi en az gelişmiş olduğu uyezdlerde bulunmuştur. Küçük meta üreticileriyle karşılaştırıldığında, zanaatçılar toprağa daha sıkı bağlarla bağlıdır: 100 zanaatçıdan 80,6’sı tarımla uğraşır (öteki “elsanatçıları” arasında bu yüzde daha düşüktür). Zanaatçılar arasında da ücretli emek kullanımına raslanır, ama bu durum, bu tip sanayiciler arasında, ötekilerde olduğundan daha az gelişmiştir. Kuruluşların büyüklüğü de (işçi sayısını alırsak), zanaatçılar arasında daha küçüktür; zanaatçı-çiftçinin ortalama kazancı, yılda 43,9 ruble, çiftçi olmayanı ise 102,9 rubledir.

Bu kısa sözlerle yetiniyoruz, çünkü, zanaatçı üretimi-

leri, yünlü fabrikaları ile karıştırılmıştı (Orlov’un *Fabrikalar ve Atelyeler Kılavuzu*, 3. baskı, s. 21) vb.. Son *Fabrikalar Listesi*’de (St. Petersburg 1897) bu karışıklıktan kurtulmuş değildir. Örnek için, bizim *Çalışmalar*’a bakınız, s. 270-271.

[Ayrıca bkz: Lenin, *Collected Works*, c. 4, “Fabrika İstatistiklerimiz Sorunu Üzerine”. -ç.]

⁴ *Çalışmalar*’ımızda bu sayıma özel bir makale ayırdık, s. 113-199. (Bkz: Lenin, *Collected Works*, c. 2, “Perm Eyaleti 1894-95 Elsanatı Sayımı ve “Elsanatı” Sanayiinin Genel Sorunları”. -ç.) Metinde verilen Perm “elsanatçıları”na ait bütün gerçekler bu makaleden alınmıştır.

nin ayrıntılı bir incelemesi bizim görevimiz içine girmez. Bu sanayi biçiminde, meta üretimi henüz mevcut değildir; burada yalnızca meta dolaşımı ortaya çıkmıştır ki, bu durumda zanaatçı, ücretini para olarak alır, ya da yapılan iş karşılığında aldığı ürün payını satar ve kendine hammaddeler ve üretim aletleri satın alır. Zanaatçı emeğinin ürünü pazara çıkmaz, köylü doğal ekonomi alanım hemen hiç terketmez.⁵ Bu yüzden, zanaatçı üretiminin de, ataerkil [sayfa 295] tarım gibi, aynı alışkanlık, parçalanmışlık ve darlık ile nitelenmesi doğaldır. Bu sanayi biçiminin sahip olduğu tek gelişme unsuru, zanaatçıların iş aramak üzere, başka alanlara göç etmeleridir. Bu tip göçler, özellikle eskiden, kırsal bölgelerimizde oldukça yaygın bir biçimde gelişmişti; çoğu kez göç edilen alanlarda, bağımsız zanaatçı kuruluşlarının örgütlenmesine yol açmıştı.

II. SANAYİDE KÜÇÜK META ÜRETİCİLERİ. KÜÇÜK SANAYİLERDEKİ SANAT RUHU

Gördük ki zanaatçı pazara çıkar, ama ürettiği satılık mallarla değil. Doğal olarak, pazarla bir kez bağıntı kurdu mu, zamanla pazar için üretmeye başlar, yani bir *meta üreticisi* haline gelir. Bu değişim, yavaş yavaş, önceleri bir deney halinde oluşur: elinde rasgele kalmış olan ya da boş zamanında ürettiği eşyalar satılır. Satılacak mallar için paranın önceleri son derece sınırlı oluşu bu değişimin tedriciliğini artırır, öyle ki, üretici ile tüketici arasındaki uzaklık çok az artar ve ürün eskiden de olduğu gibi doğrudan doğruya üreticiden tüketiciye geçer, bazan bu ürün, satılma-

⁵ Zanaatçı üretiminin, köylülerin doğal ekonomisine yakınlığı, bazan, onların, köylüler zanaatçının geçimini sağlamak, zanaatçı da sözkonusu köyün bütün sakinleri için çalışmayı üstlenmek üzere, bu tip üretimi bütün köy için örgütlendirmeye kalkışmalarına yolaçar. Bugünlerde bu sanayi sistemine ancak istisnai olarak, ya da en uzak sınır bölgelerinde rastlanmaktadır. (Örneğin, Transkafkasya'nın bazı köylerinde demircilik mesleği bu çizgiler üzerinde örgütlenmiştir. Bkz: *Rusya'daki Elsanatı Sanayii Üzerine Soruşturmalar ve Raporlar*, c. II, s. 321.)

dan önce tarımsal ürünle değişilir.⁶ Meta üretiminin daha fazla gelişmesi, ticaretin yayılması, uzman tüccarların, alıcıların ortaya çıkması ile ifade edilir; satılık mallar için pazar, küçük köy pazar yeri ya da kasaba panayırını değil,⁷ bütün bölge, sonra bütün ülke ve hatta bazan öteki ülkelerdir. Satılık sınaî malların, metalar biçiminde üretilmesi, sanayi- in tarımdan ayrılması ve aralarındaki karşılıklı değişim için ilk adımdır. Bay N. –on, sorunları kendine özgü basmakalıp ve soyut bir biçimde anlayışıyla “sanayi- in tarımdan ayrıl- masının”, genel olarak “kapitalizmin” bir niteliği olduğunu bildirmekle yetinmekte, ne bu ayrılmanın farklı biçim- lerini, ne de kapitalizmin farklı aşamalarını incelemek zah- metine girmektedir. Bu nedenle, köylü sanayilerindeki en küçük çapta meta üretiminin, bu gelişme aşamasında, sa- nayicinin, çoğu durumda, tarımcıdan [sayfa 296] ayrılmaması- na karşın, daha şimdiden sanayi- in tarımdan ayrıldığını be- lirtmek önemlidir. Daha sonra, kapitalizmin daha gelişmiş aşamalarının, sınaî işletmelerin tarımsal işletmelerden, sı- naî işçilerin tarım işçilerinden ayrılmasına nasıl yol açtığını göreceğiz.

Meta üretiminin ilkel biçimlerinde, “elsanatçıla- rın” arasında rekabet henüz pek hafiftir, ama pazar yayılıp, geniş alanları kucaklamaya başlayınca, bu rekabet sürekl- i olarak güçlenir ve küçük sanayicinin ataerki refahını yı- kar, ki bu refahın temeli, onun gerçekten tekelci durumu- dur. Küçük meta üreticisi, çıkarlarının, toplumun geri kala-

⁶ Örneğin, toprak kapların tahilla değiştirilmesi vb.. Tahıl ucuz ol- duğunda bir kabın eşdeğeri bazan kabın alacağı tahıl miktarı -olarak kabul ediliyordu. Bkz: *Raporlar ve Soruşturmalar*, I, 340. – *Vladimir Eyaleti Sanayileri*, V, 140. – *Elsanati Komisyonuna Ait İşlemler*, I, 61.

⁷ Bu taşra panayırlarından biri üzerine yapılan bir soruşturma gös- terdi ki, toplam devrin %31’i (50.000 rubleden 15.000 ruble kadar) “elsa- natı” eşyalarından gelmektedir. Bkz: *Elsanati Komisyonuna Ait İşlemler*, I, 38, küçük meta üreticileri için pazanın, başlangıçta ne kadar sınırlı ol- duğu, örneğin, Poltava kunduracılarının, mallarını, köylerinden 60 verst kadar yarıçapı olan bir daire içinde satmalarından anlaşılır. *Raporlar ve Soruşturmalar* I, 287.

nının çıkarlarına aykırı olarak, bu tekelci durumun korunmasını gerektirdiğini hisseder ve bu yüzden *rekabetten* korkar. Rekabete engel olmak, rakipleri kendi bölgesine “sokmamak” ve belirli bir müşteriler çevresine sahip olan bir küçük usta olarak emin durumunu sağlamlaştırmak için, kişi olarak ya da başkalarıyla birlikte her çabayı harcar. Bu rekabet korkusu, küçük meta üreticisinin gerçek toplumsal niteliğini öyle çarpıcı bir biçimde ortaya koymaktadır ki, ilişkin gerçekleri daha da ayrıntılı olarak incelemeyi gerekli görüyoruz. Kaluga pösteki yapımcıları, pöstekileri işlemek için öteki eyaletlere giderler; bu sanayi, serfliğin kaldırılmasından bu yana zayıflamıştır; toprak beyleri, önemli bir haraç karşılığında serfleri “pöstekicilik” için serbest bıraktıklarında, pöstekicilerin kendi “belirli yerlerini” bilmelerine, ve öteki yapımcıların, bölgelerini istilâ etmesine izin vermemelerine özen gösterdiler. Bu çizgiler üzerinde örgütlenen sanayi öylesine kârlıydı ki, “yerler” 500 ve 1.000 ruble gibi büyük paralarla devrediliyor ve bir zanaatçı kendisininkinden başka bir bölgeye gelirse, bu, bazan kanlı çatışmalara yol açıyordu. Serfliğin kaldırılması, bu ortaçağ refahına son verdi: “bu durumda, demiryolu ulaşımının sağladığı kolaylık da, rekabete yardım etmektedir”.⁸ Bir dizi sanayide gözlemlenen ve tamamen bir genel kural niteliği taşıyan aynı tipte olgulardan biri de, küçük sanayicilerin, “öldürücü rekabetten” kaçınmak için teknik yenilikleri ve iyileştirmeleri, kârlı işleri, başkalarından saklamak isteğidir. Yeni bir sanayi kuran ya da bir iyileştirme getiren kişiler, bu kârlı işleri yakın komşularından gizlemek için ellerinden gelen her şeyi yaparlar ve bu amaçla her türlü yola başvururlar (örneğin, numaradan, kuruluştaki eski düzenlemeleri korurlar), kimsenin atelyelerine girmesine izin yemez, tavan aralarında çalışır ve işlerinden kendi çocuklarına bile sözletmezler.⁹ Moskova eyaletindeki süpürge ya-

⁸ *Elsanatı Komisyonuna Ait İşlemler*, I, 35-36.

⁹ Bkz: *Elsanatı Komisyonuna Ait İşlemler*, I, 81. V, 460; IX, 2526. – *Moskova Eyaleti Sanayileri*, c. VI, kısım 1, 6-7; 253; c. VI, Kısım 2, 142;

pım sanayiinin yavaş [sayfa 297] gelişmesi, “genellikle, bugünkü üreticilerin yeni rakiplerinin çıkmasına karşı koyuşlarına bağlanmaktadır. Söylendiğine göre, bunlar, işlerini yabancılardan saklamak için ellerinden geleni yaparlar, onun için de yalnızca bir tek üretici, dışardan çıraklar almıştır.”¹⁰ Nijni-Novgorod eyaletine bağlı madenî eşya sanayi ile ünlü olan Bezvodnoye köyüne ilişkin olarak şunları okuyoruz: “Bugüne kadar” (80’lerin başı; sanayi 50’lerin başından beri mevcuttur.) “Bezvodnoye sakinlerinin, sanatlarını komşu köylülerden dikkatle gizlemiş olmaları ilginçtir. Birçok kez, volost yönetimini, sanatı bir başka köye götürmeyi, cezalandırılması gereken bir suç sayan bir buyruk çıkarmaya zorlamışlardır; bunun resmen benimsenmesini sağlayamamışlarsa da, herbirî, manevî yönden böyle bir buyruğa bağlanmış görünmektedirler, bundan dolayı da, kızlarını, komşu köy sakinlerine gelin vermekten kaçınmakta ve mümkün olduğu kadar bu köylerden gelin almamaktadırlar.”¹¹

Narodnik iktisatçılar, yalnızca küçük köylü sanayiciler yığının, meta ürecileri kategorisine dahil oldukları gerçeğinin üstünü örtmekle kalmamışlar, küçük köylü sanayicileri iktisadî örgütü ile geniş-çaplı sanayi arasında sözde var olan derin bir düşmanlık hakkında esaslı bir masal bile uydurmuşlardır. Bu arada, bu görüşün temelsizliği yukarıda aktarılan verilerden de anlaşılır. Eğer büyük sanayici, kendine bir tekel sağlamak için hiç bir sınır tanımazsa, “elsanatları” ile uğraşan köylü de, bu bakımdan onun ikiz karde-

c. VII, Kısım I, “basım sanayiinin” kurucusu hakkındaki 2. kesim. – Vladimir Eyaleti Sanayileri, I, 145, 149. – *Raporlar ve Soruşturmalar*, I, 89. – Grigoryev: *Pavlovo Bölgesindeki Kilit ve Çatal-Bıçak Elsanatı Yapımı* (Volga basımına ek, Moskova, 1881), s. 39. – Bay V. V., *Elsanatı Sanayii Üzerine* Makalesinde (St. Petersburg 1886), s. 192 ve devamı, bu gerçeklerden bazılarını veriyor; bunlardan çıkardığı tek sonuç, elsanatçıların yeniliklerden korkmadığıdır, bu gerçeklerin, çağdaş toplumdaki küçük meta üreticilerinin sınıfsal durumlarını ve sınıf özelliklerini nitelendirdiği hiç aklına gelmiyor.

¹⁰ Moskova Eyaleti Sanayileri, VI, 2, 193.

¹¹ *Elsanatı Komisyonuna Ait İşlemler*, IX, 2404.

şidir; küçük-burjuva, küçük kaynaklarıyla, büyük fabrikatörün korunma, ikramiye, ayrıcalık vb. için yaygara kopardığı zaman korumaya çalıştığı sınıf çıkarlarının esas olarak aynıını korumaya çabalar.¹² [sayfa 298]

III. REFORMDAN SONRA KÜÇÜK SANAYİLERİN BÜYÜMESİ. BU SÜRECİN İKİ BİÇİMİ VE ANLAMI

Yukardakilerden, küçük üretimin dikkate değer şu aşağıdaki özellikleri de çıkar. Yeni bir sanayi doğuşu, daha önce de gördüğümüz gibi, büyüyen bir toplumsal işbölümü sürecinin belirtisidir. Dolayısıyla, bir köylülük ya da yarı-doğal tarım şu ya da bu derecede hâlâ var olduğu ölçüde ve değişik eski kuruluşlar ve gelenekler (kötü ulaşım koşulları yüzünden vb.) geniş-çaplı makineli sanayi doğrudan doğruya ev sanayinin yerine geçmesini engellediği ölçüde, böyle bir süreç, zorunlu olarak her kapitalist toplumda yer almalıdır. Meta ekonomisinin gelişmesinde her adım, zorunlu olarak, köylülüğün, saflarından gitgide artan sayıda sanayiciler çıkarmasına yol açar. Bu süreç, top-rağı altüst edermişçesine, kapitalizm tarafından sonradan ele geçirilmesi için ülkenin en geri kısımlarında yeni bölgeler ya da sanayi en geri dallarında yeni alanlar hazırlar. Kapitalizmin bu büyümesi, ülkenin öteki bölümlerinde ya da öteki sanayi dallarında, tamamen farklı bir biçimde; küçük atelyelerin ve fabrikaların emilen ev işçilerinin sayısında bir artışla değil de, bir azalma ile kendini gösterir. Belli bir ülkenin sanayinde, kapitalizmin gelişmesinin incelenmesi, bu süreçler arasında en kesin ayrımın yapılmasını gerektirir; bunların birbirleriyle karıştırılması kavramlar üzerine tam bir karışıklığa yol açmak demektir.¹³

¹² Küçük-burjuva, rekabetin kendisi için öldürücü olduğunu hissederek, ondan kaçınmaya çalışır, tıpkı ideologu narodniğin, kapitalizmin pek sevdiği “temeller” için öldürücü olduğunu hissetmesi ve bu nedenle, “uzaklaşturmaya”, engellemeye, kaçınmaya vb. vb. çalışması gibi.

¹³ Bu iki farklı sürecin tek ve aynı eyalette tek ve aynı zamanda ve tek ve aynı sanayide nasıl meydana geldiğine dair ilginç bir Örnek şöyle-

Reform-sonrası Rusya’da, kapitalist gelişmenin ilk adımların ifade eden küçük sanayilerdeki büyüme, kendini iki yoldan göstermiştir ve göstermektedir; birincisi, küçük sanayicilerin, elsanatçıların, merkezî, uzun süredir meskûn ve iktisaden en ileri eyaletlerden dış bölgelere göçü ile; ikincisi, yeni küçük sanayilerin kurulması ve önceden var olan sanayilerin yerel nüfus arasında yayılması ile.

[sayfa 299]

Bu süreçlerden birincisi, daha önce değinmiş olduğumuz, sınır bölgelere yerleşilmesinin belirtilerinden biridir. (Dördüncü Bölüm, II. kesim.) Nijni-Novgorod, Vladimir, Tver, Kaluga ve öteki eyaletlerdeki köylü sanayici, nüfustaki büyümeye ve kapitalist manüfaktürdeki ve küçük üretim için bir tehlike oluşturan, fabrikadaki büyümeye eşlik eden artan rekabeti hissederek, “zanaatçıların” hâlâ pek az, kazancın yüksek, hayat pahalılığının az olduğu güneye gider. Yeni yerde, küçük bir kuruluş kurulur, bu da daha sonraları sözkonusu köye ve çevresine yayılan yeni bir köylü sanayinin temellerini atar. Ülkenin, çoktan beri var olan bir sınaî kültüre sahip merkezî bölgeleri, böylece, aynı kültürün, ülkenin yerleşmenin başladığı yeni bölümlerinde de gelişmesine yardım etmiş olur. Kapitalist ilişkiler (aşağıda göreceğimiz gibi, bunlar, ayrıca küçük köylü sanayilerine de özgüdürler) böylece, bütün ülkeye taşınmıştır.¹⁴

dir. Çıkrık sanayi (Vyatka eyaletinde) ev kumaş üretimine bağlıdır. Bu sanayideki gelişme, kumaş üretimindeki aletlerden birinin yapımını kapsayan meta üretimindeki yükselişe işaret eder. Peki, görüyoruz ki, eyaletin uzak bölümlerinde, kuzeyde, çıkrık hemen hemen hiç bilinmemektedir (*Vyatka Eyaletindeki Sanayilerin Tanımı için Malzeme*, II, 27) ve burada “sanayi yeni doğabilir”, yani, köylülerin ataerkil doğal ekonomisinde ilk çatlağı açabilir. Bu sırada ise, eyaletin Öteki bölümlerinde, bu sanayi daha şimdiden zayıflamaktadır ve araştırmacıların inancına göre bu zayıflamanın muhtemel nedeni, “köylülük arasında fabrika yapımı keten kumaşların gitgide daha yaygın kullanımındır” (s. 26). Dolayısıyla, burada, meta üretimindeki ve kapitalizmdeki büyüme, küçük sanayinin fabrika tarafından safdışı edilmesiyle kendini göstermektedir.

¹⁴ Sınaî işçilerin, bir kısmının yerleştiği dış bölgelere hareketi için, bkz: örneğin, S. A. Korolenko, *loc. cit.*, *Elsanatı Komisyonuna Ait*

Yukarda değinilen süreçlerden ikincisini ifade eden gerçeklere geçelim. Önce belirteceğiz ki, küçük köylü kuruluşlarının ve sanayilerinin büyüdüğünü kaydetmemize karşın, henüz bunların iktisadî örgütlenmesi üzerinde durmuyoruz: aşağıda görüleceği üzere, bu sanayiler, ya basit kapitalist işbirliğinin ve tüccar sermayesinin oluşmasına yol açarlar, ya da kapitalist manüfaktürü meydana getiren parçalardan birini oluştururlar.

Nijni-Novgorod eyaletine bağlı Arzamas uyezdindeki kürk sanayii, Arzamas kentinde başladı ve sonra da, yavaş yavaş çevre köylere yayılarak, gitgide büyüyen bir alanı kucakladı. Başlangıçta, köylerde pek az kürkçü vardı ve bunlar, birçok işçi çalıştırıyorlardı; insanlar, mesleği öğrenmek için çalıştıklarından, emek ucuzdu. Mesleği öğrendikten sonra ayrılıyorlar ve kendilerine ait küçük kuruluşlar açıyorlardı; böylece, artık sanayicilerin büyük bir bölümünü denetleyen sermayenin egemenliği için daha da geniş bir alan hazırlıyorlardı.¹⁵ Genel olarak belirtelim ki, yükselen bir sanayie ait ilk kuruluşlarda ücretli işçilerin bu bolluğu ve bu ücretli [sayfa 300] işçilerin sonradan küçük ustalara dönüşmesi, genel bir kural niteliği taşıyan, çok yaygın bir olgudur.¹⁶ Açıktır ki, bundan, “çeşitli tarihî nedenlere karşın ... büyük kuruluşların küçükleri yutmayıp, küçüklerin büyüüp, büyük kuruluşlar haline geldiği” sonucunu çıkarmak,

İşlemler, c. I, (Stavropol eyaletinde merkezî eyaletlerden gelen sanayici-Serin ağır basması üzerine); c. III, s. 33-34 (kunduracıların, Viyezdnya, Nijni-Novgorod eyaletinden Aşağı-Volga kasabalarına göçü üzerine); c. IX (aynı eyalette, Bogorodskoye köyü tabakçıların bütün Rusya’da tabakhaneler kurdular). *Vladimir Eyaletindeki Sanayiler*, IV, 136 (Vladimir çömlekçileri, mesleklerini Astrahan eyaletine götürdüler). “Bütün Güney’de” Büyük-Rus eyaletlerinden gelme sanayicilerin ağır basması üzerine genel görüşler için, bkz: *Raporlar ve Soruşturmalar*, c. I, s. 125, 210; c. II, s. 160-165, 168, 222.

¹⁵ *Elsanatı Komisyonuna Ait İşlemler*, III.

¹⁶ Örneğin, Moskova eyaletinin, boyama (*Moskova Eyaletindeki Sanayiler*, VI, I, 73-99), şapka (*ibid.*, VI, Kısım I), kürk (*ibid.*, VII, kısım I, kesim 2) sanayilerinde, Pavlovo kilit ve çatal-bıçak sanayilerinde (Grigoryev, *loc. cit.*, 37-38), ve ötekilerde de aynı durum görülür.

derin bir hata olacaktır.¹⁷ İlk kuruluşların büyük oluşu, sanayide yoğunlaşmayı yansıtmaz; bu durum, bu kuruluşların tek tek oluşları ve yerel köylülerin bunlarda kârlı bir mesleği öğrenmeye hevesli oluşlarıyla açıklanır. Köylü sanayilerinin eski merkezlerinden, çevre köylere yayılma sürecine gelince, bu, çoğu durumda gözlemlenebilir. Örneğin, Reform-sonrası dönem, şu aşağıdaki istisnâ önem taşıyan sanayilerde, (sanayi ile uğraşan köy sayısı, sanayici sayısı ve toplam üretim bakımlarından) bir gelişmeye tanık olmuştur: Pavlova'nın kilit ve çatal-bıçak sanayii, Kimri köyünde, tabakçılık ve kunduracılık, Arzamas kenti ve çevresinde yün terlik örülmesi,^[120] Burmakino köyünün madenî eşya sanayii, Molvitino köyü ve bölgesinin başlık yapımı sanayii, Moskova eyaletinin cam, şapka ve dantela sanayii, Krasnoselskoye bölgesinin mücevher sanayii vb..¹⁸ Tula uyezdinin, yedi volostundaki elsanatı sanayileri üzerine bir makalenin yazarı, “köylü reformundan bu yana, zanaatçı sayısının artmasını”, “Reform-öncesi dönemlerde hiç bulunmadıkları yerlerde, zanaatçı ve elsanatçıların ortaya çıkışını”, genel bir olgu olarak kaydediyor.¹⁹ Moskova istatistikçileri de buna benzer bir görüş ifade ediyorlar.²⁰ Biz, bu

¹⁷ Bay V. V., *Kapitalizmin Kaderi*'nde, bu tür bir gerçektan, hemen bu sonucu çıkarıvermiştir, 78-79.

¹⁸ A. Smirnov: *Pavlovo ve Vorsma*, Moskova 1864. – N. Labzin: *Çatal-Bıçak Sanayii Üzerine Bir Araştırma*, vb., St. Petersburg 1780. – Grigoryev, *loc. cit.* – N. Annenski, *Rapor*, vb., *Nijegorodski Vestnik Parokhodstva i Promyslennosti* [“Nijni-Novgorod Buharlı Gemicilik ve Sanayi Dergisi”], 1891 yılı, n° 1'de. – Gorbatov uyezdi için Zemstvo istatistik *Malzeme*'si, Nijni-Novgorod, 1892. – A. 'N. Potresov, 1895, Borç ve Tasarruf Sandığı Komitesi, St. Petersburg Kolu Raporu. – *Rus İmparatorluğunun İstatistikî Tarihi*, II, c. 3, St. Petersburg 1872. – *Elsanatı Komisyonuna Ait İşlemler*, VIII. – *Raporlar ve Soruşturmalar*, I, III. – *Elsanatı Komisyonuna Ait İşlemler*, VI, XIII. – *Moskova Eyaletindeki Sanayiler*, IV, Kısım I; s. 111, *ibid.*, 177; VII, Kısım II, s. 8. – *Rus Sanayinin Tarihi-İstatistikî İncelemesi*, II, sütun VI, Sanayi I. – *Vestnik Finansov*, 1898, n° 42, ayrıca karşı: *Vladimir Eyaletindeki Sanayiler*, III, 18-19 ve diğerleri.

¹⁹ *Elsanatı Komisyonuna Ait İşlemler*, IX, 2303-2304.

²⁰ *Moskova Eyaletindeki Sanayiler*, VII, Kısım I, Kesim 2, 196.

görüşü, Moskova eyaletindeki, [sayfa 301] 10 sanayiın, 523 elsanatı kuruluşunun kaynağına ait verilere ilişkin istatistiklerle destekleyebiliriz.²¹ [Tablo 77.]

[TABLO 77]

| Toplam Kuruluş Sayısı | Kurulmuş Kuruluş Sayısı | | | | | | | | |
|-----------------------|-------------------------|---------------|--------------|--------|--------|--------|--------|--------|--------|
| | Tarihi Bilinmiyor | Uzun Zamandır | 19. Yüzyılda | | | | | | |
| | | | 10 lar | 20 ler | 30 lar | 40 lar | 50 ler | 60 lar | 70 ler |
| 523 | 13 | 46 | 3 | 6 | 11 | 11 | 37 | 121 | 275 |

Gene bunun gibi, Perm elsanatı sayımı da (8.884 küçük zanaatçı ve elsanatı kuruluşunun başlangıç tarihini gösteren verilere göre) gösterdi ki, Reform-sonrası dönem, küçük sanayilerde özellikle hızlı bir gelişmeyle nitelenmiştir. Bu yeni sanayilerin doğuş sürecine daha yakından bakmak ilginç olacaktır. Vladimir eyaletindeki, yün ve yarı-ipekli kumaşların üretimi, son zamanlarda, 1861’de başlamıştır. Önceleri, bu, köylülere ait bir dışarı işi idi, ama sonraları, köylerde, iplik dağıtan “alt-aracılar” boy gösterdi. İlk “fabrika sahiplerinden” biri, bir zamanlar, Tambov ve Saratov “bozkırlarından” satın aldığı bulgurun ticaretini yapıyordu. Demiryollarının yapılmasıyla, tahıl fiyatları bir düzeye geldi, tahıl ticareti milyonların elinde toplandı, onun için de, bizim tüccar, sermayesini sınaî bir dokuma işletmesine yatırmaya karar verdi; çalışmak üzere bir fabrikaya girdi, işi öğrendi ve bir “alt-aracı” oldu.²² Böylece, bu yerde yeni bir “sanayiın” oluşması, ülkenin genel iktisadî gelişiminin, sermayeyi ticaret dışına ve sanayie doğru itmesi yüzündendi.²³

²¹ Fırça, topluigüne, kanca, şapka, nişasta, kundura, gözlük çerçevesi, koşum takımı saçak ve mobilya sanayilerine ait veriler, *Moskova Eyaletindeki Sanayiler*’de ve Bay İsayev’in aynı başlıklı kitabından aktarılan, elsanatı evden eve sayım malzemesinden seçilmiştir.

²² *Vladimir Eyaletindeki Sanayiler*, III, 242-243.

²³ M. I. T. – Baranovski, Rus fabrikasının tarihî kaderi hakkındaki araştırmalarında, tüccar sermayesinin, geniş-çaplı sanayiın oluşumu için zorunlu bir tarihî koşul olduğunu göstermiştir. Bkz: *Fabrika* vb. adlı yapı-

Örnek aldığımız sanayi üzerine araştırma yapan, araştırmacı, [sayfa 302] tanımladığı durumun hiç de tek olmadığını belirtmektedir: hayatlarını dışarı işlerle sağlayan köylüler “her tür sanayie öncülük yapmışlar, teknik bilgilerini kendi köylerine taşımışlar, yeni emek güçlerinin onları örnek almasına ve göç etmesine yol açmışlar, ve sanayiın işodası sahiplerine ve alt-aracılara sağladığı inanılmaz kârların öyküleriyle zengin mujiklerin hayalgücünü harekete geçirmişlerdir. Eskiden parasını bir çekmeceye saklayan ya da tahıl alışverişi yapan zengin mujik, bu öykülere kulak verdi ve parasını sınaî girişimlere yatırdı.” (*İbid.*). Vladimir eyaletine bağlı, Aleksandrov uyezindeki kundura ve keçe sanayileri bazı yerlerde şöyle ortaya çıktı: pamuklu bez atelyesi ya da ipilik dağıtan küçük dükkân sahipleri, eldokumacılığının zayıfladığını görerek, bazan, mesleği öğrenmek ve çocuklarına öğretebilmek için sanatçılar da tutarak, bir başka tür atelye açtılar.²⁴ Geniş-çaplı sanayi, küçük sermayeyi, o üretim dalından sürdüğü ölçüde, bu sermaye öteki dallara akar ve onların da aynı yönde gelişimini hızlandırır.

Reform-sonrası dönemin, kırsal bölgelerde küçük sanayilerin gelişmesini gerektiren koşulları, Moskova’daki sanayileri incele yen araştırmacılar tarafından çok canlı bir biçimde tanımlanmıştır. Dantela sanayiinin tanımında şöyle deniyor: “Bir yandan, bu dönemde köylünün yaşam koşulları büyük ölçüde kötüleşmiştir, ama öte yandan da nüfusun, daha lehte koşullar altında yaşayan kısmının gereksinimleri de büyük ölçüde artmıştır.”²⁵

Ve yazar, ele aldığı bölgeye ait verileri kullanarak, birçok ata sahip köylülerin sayısında ve köylülere ait toplam büyükbaş hayvan sayısında bir artışın yanısıra, hiç ata sahip olmayan ve hiç ürün yetiştirmeyen köylülerin sayısında da bir artış olduğunu kaydediyor. Demek ki, bir yandan “dış kazançlara” ihtiyaç duyan ve sınaî iş arayan insanların sayısını-

ti. St. Petersburg 1898.

²⁴ Vladimir Eyaletindeki Sanayiler II, 25, 270.

²⁵ Moskova Eyaletindeki Sanayiler, c. VI, Kısım II, s. 8 ve devamı.

da bir artış olurken, öte yandan da bir zengin aileler azınlığı zenginleşmiş, “tasarruf” yapmış ve “bir-iki işçi kiralamak ya da yoksul köylülere evde yapılmak üzere iş vermek olanağını” bulabilmiştir. Yazar şöyle açıklıyor: “Kuşkusuz, burada, böyle aileler arasından, kulak ya da kan-emiciler diye bilinen kişilerin çıktığı durumlar üzerinde durmuyoruz: yalnızca köylü nüfus arasındaki en sıradan bir olguyu ince liyoruz.”

Şu halde, yerel araştırmacılar, köylülükteki farklılaş ma ile küçük köylü sanayilerinin büyümesi arasındaki bağıntıya işaret etmektedirler. Bu da tamamen doğaldır. İkinci Bölümde sunulan [sayfa 303] verilerden çıkartılacağı üzere, tarımsal köylülükteki farklılaşma, zorunlu olarak, küçük köylü sanayilerindeki büyüme ile tamamlanmalıdır. Doğal ekonomi zayıfladıkça, hammaddelerin işlenmesi, birbiri ardı sıra, aynı sanayi dallarına dönüştüler; bir köylü burjuvazinin ve bir kır proletaryasının oluşması, küçük köylü sanayilerin ürünlerine olan talebi artırırken, aynı zamanda da bu sanayiler için özgür işçi, ve özgür para sağlıyordu.²⁶

IV. KÜÇÜK META ÜRETİCİLERİNİN FARKLILAŞMASI. MOSKOVA EYALETİNDEKİ ELSANATÇILARININ EVDEN EVE SAYIMINA AİT VERİLER

Şimdi de, sanayideki, küçük meta üreticileri arasında gelişen toplumsal ve iktisadî ilişkileri inceleyelim. Bu ilişkileri tanımlama görevi, İkinci Bölümde, küçük çiftçilere ilişkin olarak özetlenen göreve benzemektedir. Şimdi, çiftçiliğin çapı yerine, sınaî kuruluşların çapını kendimize temel olarak almalıyız; küçük sanayicileri ürünlerinin büyüklüğüne göre sınıflandırmak, her grupta ücretli emeğin oynadığı

²⁶ Bay N. –on’un “sanayilerin kapitalisleşmesi” konusunda iddialarındaki temel teorik hata, ilk meta üretimi adımlarını ve bundan sonraki kapitalizm aşamalarını ihmal etmesidir. Bay N. –on, “halk üretimi”nden hemen “kapitalizme” geçiyor, sonra da gülünç bir saflıkla, karşısında temeli olmayan, yapay vb. bir kapitalizm bulduğu için şaşır kalıyor.

diği rolü, teknik koşulları vb. araştırmalıyız.²⁷ Böyle bir tahlil için gereksindiğimiz elsanatı evden eve sayımları, Moskova eyaleti için mevcuttur.²⁸ Bir dizi sanayi için, araştırmacılar, üretime ilişkin ve hatta bazan ayrı ayrı her sanatçının çiftliğine ilişkin [sayfa 304] (kuruluşun başlangıç tarihi, ailedeki ve tutulan işçi sayısı, toplam yıllık üretim, sanatçıların sahip olduğu at sayısı, toprağı ekim yöntemi vb.) kesin veriler aktarıyorlar. Ama, araştırmacılar, hiç bir gruplandırma tablosu vermiyorlar, bu yüzden de, her sanayideki sanatçıları, kuruluş başına düşen işçi sayısına (ailedeki ve tutulan) göre, ve bazan da üretimin hacmine, teknik örgütlenmeye vb. göre, derecelere ayırarak (I alt, II orta ve III üst) bunları biz kendimiz derlemek zorundayız. Genel olarak, sanatçıları derecelere ayırmada kullanılan ölçütler, sanayiinin tanımında sunulan bütün verilere dayandırılır; ama farklı sanayilerde, sanatçıları derecelere ayırmada farklı ölçütler kullanmayı zorunlu bulduk. Örneğin, çok küçük sanayilerde, 1 işçi çalıştıran kuruluşları alt dereceye, 2 işçi çalıştıranları orta, 3 ve daha fazla işçi çalıştıranları üst dereceye koyduk; oysa, büyük

²⁷ Çernigov eyaletindeki “elsanatı” sanayiini tanımlarken, Bay Varzer, “iktisadî birimlerin çeşitliliğini” kaydediyor (bir yanda 500-800 ruble geliri olan aileler, öte yanda “hemen hemen dilenciler”) ve şu gözlemi yapıyor: “Bu koşullar altında, sanatçıların iktisadî yaşamına ilişkin tam bir görünüm sunmanın tek yolu, evden eve sayım yapmak ve bunlara ait kuruluşları, bütün eklentileriyle birlikte bir dizi ortalama tip halinde sınıflandırmaktır. Bunun dışında her şey, rasgele izlenimlerin bir fantezisi ya da çeşitli ortalama örneklere dayanan masa başındaki aritmetik hesap denemelerinden öteye gidemez...” (*Elsanatı Komisyonuna Ait İşlemler*, c. V, s. 354).

²⁸ *Moskova Eyaletine Ait İstatistikî Sonuçlar*, c. VI ve VII. *Moskova Eyaletindeki Sanayiler* ve A. İsayev’in *Moskova Eyaletindeki Sanayiler* adlı yapıtı, Moskova, 1876-1877, iki cilt. Az sayıda sanayi için, *Vladimir Eyaletindeki Sanayiler*’de benzer bilgi verilmiştir. Belirtmeye gerek yok ki, bu bölümde, yalnızca küçük meta üreticilerinin –her halükârda, çoğu durumda– alıcılar için değil, pazar için çalıştıkları sanayiler üzerine bir incelemeyle yetiniyoruz. Alıcılar için çalışmak daha karmaşık bir olgudur, bunu daha sonraları ayrıca inceleyeceğiz. Alıcılar için çalışan elsanatçıların evden eve sayımı, küçük meta üreticileri arasındaki ilişkileri değerlendirmede uygun değildir.

sanayilerde, 1-5 işçi çalıştıranları alt; 6-10 işçi çalıştıranları orta dereceye koyduk vb.. Eğer farklı sınıflandırma yöntemleri kullanmasaydık, *her* sanayi için, farklı büyük-lüklerdeki kuruluşlara ilişkin veriler sunamazdık. Bu çizgiler üzerinde hazırlanmış olan tablo, Ek'te verilmiştir (bkz: Ek I); bu tablo, her sanayideki sanatların derecelere ayrılmasında kullanılan ölçütleri göstermekte, her sanayideki her derece için kuruluş sayısı, işçi (ailedeki ve tutulan birarada), toplam üretim, ücretli işçi çalıştıran kuruluşlar ve, ücretli işçi sayısına ilişkin mutlak rakamlar vermektedir. Elsanatçılara ait çiftlikleri tanımlamak için, her derecedeki köylü ailesi başına düşen ortalama at sayısını ve topraklarını “bir emekçinin” yardımı ile eken, (yani, kırsal işçi kiralama yoluna başvuran) sanatçı yüzdesini hesapladık. Tablo, 2,278 kuruluş ve 11.833 çalışana, ve 5 milyon rubleden fazla değerinde bir toplam ürüne sahip, 37 sanayii kapsamaktadır; ama verilerin tam olmayışı ya da bu sanayilerin istisnâ karakterinden²⁹ dolayı, genel listeye dahil edilmemiş olan 4 sanayii çıkarırsak, toplam 33 sanayi, 2.085 kuruluş 9.427 işçi ve 3.466.000 rublelik, ya da düzeltmelerle (2 sanayide) $3\frac{3}{4}$ milyon ruble kadarlık bir toplam ürün kalır.

33 sanayiın tümüne ait verileri incelemeye gerek olmadığından ve bu çok güç bir iş olacağından, bu sanayileri dört kategoriye böldük: (1) kuruluş başına ortalama 1,6-2,5 işçiye (ailedeki ve tutulan, birarada) sahip 9 sanayi; (2) ortalama 2,7-4,4 işçiye sahip 9 sanayi; (3) ortalama 5,1-8,4 işçiye sahip 10 sanayi; ve [sayfa 305] (4) ortalama 11,5-17,8 işçiye sahip 5 sanayi. Böylece, her kategoride, kuruluş başına düşen işçi sayısı bakımından oldukça benzer olan birleşik sanayiler bulunuyor, ve ilerdeki açıklamalarımızda, bu dört sanayi kategorisine ait verilerle yetineceğiz. Bu verileri geniş olarak sunuyoruz. (Bkz: s. 307/[sayfa 363] [Tablo 78].)

²⁹ Bu nedenlerle 1817 işçi çalıştıran 20 kuruluşun bulunduğu çömlekçilik sanayii dahil edilmemiştir. Moskova istatistikçilerinin, bu sanayii de, “elsanati” sanayileri arasına dahil etmeleri aramızdaki terim kanışıklığının belirtisidir (bkz: *loc. cit.*, c. VII, kısım III'teki birleşik tablolar).

[TABLO 78]

| Sanayi Kategorileri | Mutlak Rakamlar* (a) Kuruluşlardan (b) İşçilerden (c) Toplam Üründen (Ruble) | Dağılım (%)** (a) Kuruluşlar (b) İşçiler (c) Toplam Ürün | | | | (a) Ücretli İşçi Çalıştıran Kuruluş Yüzdesi (b) Ücretli İşçi Yüzdesi | | | | Ortalama Üretim (Ruble) (a) Kuruluş Başına (b) İşçi Başına | | | | Kuruluş Başına Ortalama İşçi (a) Aile (b) Ücretli (c) Toplam | | | | | | | | | | | | | | | |
|---|---|---|-----------------|----|-----|---|-----------------|----|-----|--|-----------------|-------|--------|---|-----------------|-----|-----|----|----|----|-----|-------|-----|-------|-------|------|-----|------|------|
| | | Toplam | Derecelere Göre | | | Toplam | Derecelere Göre | | | Toplam | Derecelere Göre | | | Toplam | Derecelere Göre | | | | | | | | | | | | | | |
| | | | I | II | III | | I | II | III | | I | II | III | | I | II | III | | | | | | | | | | | | |
| 1. (9 sanayi) } | 831 | 100 | 57 | 30 | 13 | 12 | 2 | 19 | 40 | 430 | 243 | 527 | 1.010 | 1,9 | 1,28 | 2,4 | 3,3 | | | | | | | | | | | | |
| | 1.776 | 100 | 35 | 37 | 28 | | | | | | | | | | | | | 2 | 9 | 27 | 202 | 182 | 202 | 224 | 0,2 | 0,02 | 0,2 | 1,2 | |
| | 357.890 | 100 | 32 | 37 | 31 | | | | | | | | | | | | | 11 | 1 | 9 | 27 | 202 | 182 | 202 | 224 | 2,1 | 1,3 | 2,6 | 4,5 |
| 2. (9 sanayi) } | 348 | 100 | 47 | 34 | 19 | 41 | 25 | 43 | 76 | 1.484 | 791 | 1.477 | 3.291 | 2,5 | 1,9 | 2,9 | 3,7 | | | | | | | | | | | | |
| | 1.242 | 100 | 30 | 35 | 35 | | | | | | | | | | | | | 26 | 13 | 21 | 45 | 415 | 350 | 39 | 489 | 1,0 | 0,3 | 0,8 | 3,0 |
| | 516.268 | 100 | 25 | 34 | 41 | | | | | | | | | | | | | 26 | 13 | 21 | 45 | 415 | 350 | 39 | 489 | 3,5 | 2,2 | 3,7 | 6,7 |
| 3. (10 sanayi) } | 804 | 100 | 53 | 33 | 14 | 64 | 35 | 95 | 100 | 2.503 | 931 | 2.737 | 8.063 | 2,4 | 2,0 | 2,7 | 2,3 | | | | | | | | | | | | |
| | 4.893 | 100 | 25 | 37 | 38 | | | | | | | | | | | | | 61 | 25 | 59 | 86 | 411 | 324 | 411 | 468 | 3,7 | 0,8 | 3,9 | 14,9 |
| | 2.013.918 | 100 | 20 | 37 | 43 | | | | | | | | | | | | | 61 | 25 | 59 | 86 | 411 | 324 | 411 | 468 | 6,1 | 2,8 | 6,6 | 17,2 |
| 4. (5 sanayi) } | 102 | 100 | 38 | 33 | 29 | 84 | 61 | 97 | 100 | 5.666 | 1.919 | 3.952 | 12.714 | 2,1 | 2,2 | 2,1 | 2,1 | | | | | | | | | | | | |
| | 1.516 | 100 | 15 | 24 | 61 | | | | | | | | | | | | | 85 | 60 | 81 | 93 | 381 | 331 | 363 | 401 | 12,7 | 3,5 | 8,7 | 29,6 |
| | ***577.930 | 100 | 13 | 23 | 64 | | | | | | | | | | | | | 85 | 60 | 81 | 93 | 381 | 331 | 363 | 401 | 14,8 | 5,7 | 10,8 | 31,7 |
| Bütün Kategoriler için toplam (33 sanayi) } | 2.085 | 100 | 53 | 32 | 15 | 40 | 21 | 57 | 74 | 1.664 | 651 | 1.756 | 5.029 | 2,2 | 1,8 | 2,6 | 2,9 | | | | | | | | | | | | |
| | 9.427 | 100 | 26 | 35 | 39 | | | | | | | | | | | | | 51 | 20 | 46 | 75 | 1.664 | 651 | 1.756 | 5.029 | 2,3 | 0,4 | 2,2 | 0,9 |
| | 3.466.006 | 100 | 21 | 34 | 45 | | | | | | | | | | | | | 51 | 20 | 46 | 75 | 367 | 292 | 362 | 421 | 4,5 | 2,2 | 4,8 | 11,9 |

* (a) (b) (c) harfleri, sırasıyla, aynı sütunda, sözü edilen kalemlere ilişkin rakamları göstermektedir.

** Belli sanayi kategorileri ya da gruplarındaki kuruluş ve işçi toplamı sayısının yüzdesidir.

*** İki sanayi için, ürün değeri (= toplam ürün) yerine, kullanılan hammaddelerin değerine ait rakamlar verilmiştir. Bu, toplam ürünü 300.000 ruble kadar düşürür.

BİR ÖNCEKİ TABLODA SUNULAN ÖZET VERİLERİN
GRAFİĞİ

- Kesiksiz çizgi, (yukardan aşağıya doğru) 33 sanayi için üst, üçüncü elsanatçıları derecesinin toplam kuruluş, işçi vb. sayısı içindeki payını, yüzde olarak gösterir.
- - - Kesikli çizgi (aşağıdan yukarıya doğru), 33 sanayi için alt, birinci elsanatçıları derecesinin toplam kuruluş, işçi vb. içindeki payını yüzde olarak gösterir.

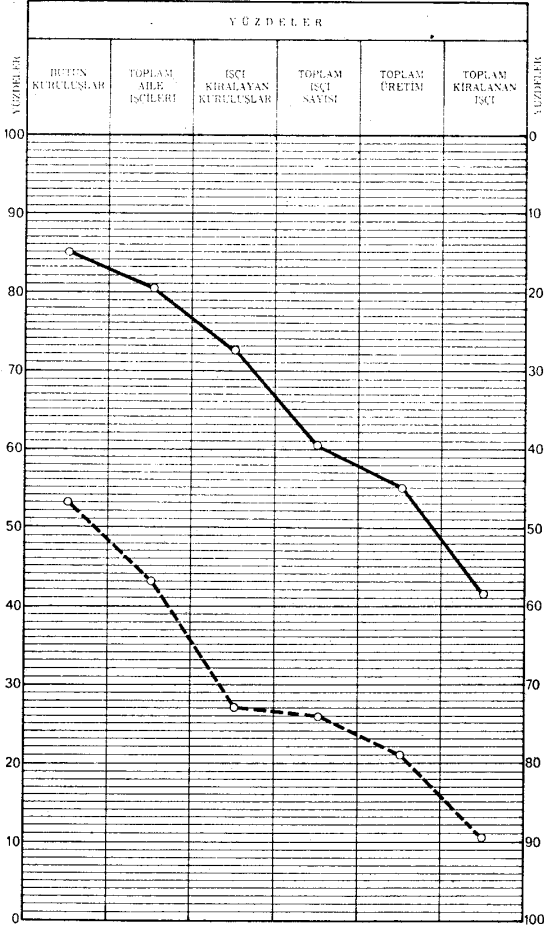

Bu tablo, elsanatçıların üst ve alt dereceleri arasındaki ilişkiler hakkındaki temel verileri birleştirmektedir, bu veriler, bundan sonra çıkaracağımız sonuçlara yarayacaktır. Dört kategorinin tümüne ait özetlenmiş verileri, aynen, İkinci Bölümde, tarımsal köylülüğün farklılaşmasını sergilediğimiz grafiğin çizildiği yoldan çizilmiş bir grafikte sergileyebiliriz. Her derecenin, toplam kuruluş sayısının, toplam ailedeki işçiler sayısının, ücretli işçi çalıştıran toplam kuruluş sayısının, toplam işçi sayısının (ailedeki ve ücretliler birarada) toplam üretimin, ve toplam ücretli işçi sayısının, yüzde kaçını oluşturduğunu araştırırız, ve bu yüzdeleri (İkinci Bölümde tanımlanan biçimde), grafik üzerinde işaretleriz (bkz: 308. sayfadaki/sayfa 364 grafik).

Şimdi bu verilerden çıkarılacak sonuçları izleyelim. Ücretli emeğin oynadığı rolle işe başlıyoruz. 33 sanayide ücretli emek, aile emeğinden ağır basmaktadır: işçilerin %51'i kiralanmıştır: Moskova eyaleti “elsanatçıları” için bu yüzde, gerçekte olduğundan bile daha düşüktür. Moskova eyaletindeki çalıştırılan ücretli işçi açısından, haklarında kesin rakamlar bulunan 54 sanayi için verileri hesapladık ve toplam 29.446 işçinin 17.566’sının, yani %99.65’inin ücretli işçi olduğunu bulduk. Perm eyaleti için, bütün elsanatçıları ve zanaatçılar birlikte olmak üzere, bunların arasında ücretli işçi yüzdesi %24,5 olarak, yalnızca meta üreticileri arasında ise, %29,4-%31,2 olarak bulunmuştur. Ama aşağıda da göreceğimiz gibi, bu genel rakamlar yalnızca küçük meta üreticilerini değil, kapitalist manüfaktürü de kucaklamaktadır. Bu yüzden, işin çok daha ilginç yanı, *ücretli emeğin rolünün, kuruluşun büyüklüğündeki artışa paralel olarak arttığı* sonucudur: bu durum, gerek bir kategori diğeri ile karşılaştırılırken, gerekse aynı kategorideki farklı dereceler karşılaştırılırken görülmektedir. Kuruluşlar ne kadar büyükse, ücretli işçi çalıştıranların yüzdesi ve ücretli işçiler yüzdesi de o kadar yüksek olur. Narodnik iktisatçılar, çoğu kez, “elsanatçıları” arasında, salt aile işçisine sahip küçük kuruluşların egemen’ olduğunu bildirmekle yetinirler ve bunu des-

tekleme için çoğu kez “ortalama” rakamlar aktarılar. Sunulan verilerden de anlaşıldığı gibi, bu “ortalamalar”, olgunun bu açıdan nitelendirilmesine uygun değerlerdir ve aile işçilerine sahip küçük ^[sayfa 306] kuruluşların sayıca ağır basması, hiç de, *küçük meta üretimindeki eğilimin gitgide daha fazla ücretli emek kullanılmasına doğru, kapitalist atelyelerin oluşmasına doğru olduğu* yolundaki temel gerçeği ortadan kaldırmaz. Üstelik aktarılan veriler, daha az yaygın olmayan bir başka narodnik iddiayı da, yani, “elsanatu” üretimindeki ücretli emeğin gerçekte, aile emeğini “tamamlamaya” yaradığı, buna başvurulmasının kâr etme amacıyla olmadığı vb. iddiasını da çürütmektedir.³⁰ Oysa, gerçekte, küçük sanayiciler arasında –tıpkı küçük tarımcılar arasında olduğu gibi– *ücretli emek kullanımındaki artışın, ailedeki işçilerin sayısındaki artışla paralel olarak ilerlediği* ortaya çıkmaktadır. Sanayilerin çoğunda, alt dereceden üst dereceye geçtikçe, kuruluş basma düşen aile işçileri sayısının da artmasına *karşın*, ücretli emek kullanımının arttığını görürüz. Ücretli emek kullanımı, “elsanatçısı” ailelerinin büyüklüklerindeki farkları ortadan kaldıramaz, bunları vurgular. Grafik, küçük sanayilerin bu ortak özelliğini açıkça göstermektedir: üst derece, aile işçisi açısından en iyi durumda olmasına *karşın*, ücretli işçilerin çoğunu çalıştırmaktadır. *O halde, “aile işbirliği” kapitalist işbirliğinin temelidir.*³¹ Söylemeye gerek yok ki, kuşkusuz, bu “yasa”, yalnızca, en küçük meta üreticilerine, yalnızca kapitalizmin ilk belirtilerine uygulanabilir; bu yasa, köylülüğün eğiliminin küçük-burjuvalaşma olduğunu tanıtlar. Oldukça büyük sayıda ücretli işçilere sahip atelyeler ortaya çıkar çıkmaz, “aile işbirliğinin önemi, kaçınılmaz olarak azalmalıdır. Ve gerçekten de, verilerimizin gösterdiğine göre, bu yasa üst kategorilerin, en büyük

³⁰ Bkz: örneğin, *Moskova Eyaletine Ait İstatistikî Sonuçlar*, c. VI, Kısım 1, s. 21.

³¹ Perm “elsanatçıları”na ilişkin verilerden de aynı sonuç çıkar; Bkz: *Çalışmalar*’ımız, s. 126-128. (Bkz: Lenin, *Collected Works*, c. 2, “Perm Eyaleti 1894-95 Elsanatı Sayımı”. -ç.)

dereceleri için geçerli değildir. “Elsanatçısı” 15-30 ücretli işçi çalıştıran gerçek bir kapitaliste dönüşünce, atelyelerinde aile emeğinin oynadığı rol zayıflar ve oldukça önemsiz hale gelir (örneğin, üst kategorinin üst derecesinde, aile işçileri toplam işçi sayısının yalnızca %7’sini oluştururlar). Bir başka deyişle, “elsanati” sanayileri, “aile işbirliği”nin bunlarda egemen olacağı kadar küçük olduğu sürece, bu aile işbirliği, kapitalist işbirliğinin gelişmesinin en emin garantisidir. Dolayısıyla, burada, “kendi ellerimizle çalışmayı”, başkalarının elleriyle çalışmaya, sömürüye dönüştüren meta üretiminin diyalektiği tam olarak göze çarpıyor.

Emek üretkenliği hakkındaki verilere geçelim. Her derecede [sayfa 309] işçi başına düşen toplam üretim hakkındaki veriler göstermektedir ki, *kuruluş büyüklüğündeki artışla, emek üretkenliği ilerler*. Bu, sanayilerin büyük çoğunluğunda, ve istisnasız bütün sanayi kategorilerinde gözlemlenecektir; grafik üst derecenin toplam üretimdeki payının, toplam işçi sayısındaki payından daha büyük olduğunu göstererek, bunu çizgilerle sergilemektedir; alt derecede durum tersidir. Üst derecelerdeki kuruluşlarda, işçi başına düşen toplam üretim, alt derece kuruluşlarındakinden yüzde 2040 daha fazladır. Büyük kuruluşların, genellikle daha uzun bir çalışma dönemine sahip olduğu ve bazan küçüklerin elindekinden daha değerli malzeme kullandığı doğrudur, ama bu iki durum, büyük atelyelerdeki emek üretkenliğinin, küçük atelyelerdekinden çok daha yüksek olduğu gerçeğini ortadan kaldırmaz.³² Başka türlü de olamaz zaten. Büyük ‘kuruluşlar küçük kuruluşların, 3-5 katı kadar çok işçiye (aile ve tutulan birarada) sahiptir, ve daha geniş çapta işbirliği, emeğin üretkenliğini artırmaktan başka bir sonuç veremez. Büyük atelyeler teknik açıdan her zaman daha iyi

³² Tablolarımıza dahil edilen nişasta yapım sanayi için, elimizde çeşitli büyüklüklerdeki kuruluşlarda çalışma döneminin süresine ait veriler bulunmaktadır (Yukarda gördüğümüz gibi) öyle görünüyor ki, eşit bir dönemde bile, büyük bir kuruluştaki işçi başına üretim, küçük kuruluşlardakinden daha yüksektir.

donatılmıştır, daha iyi araç, alet, takım ve makinelere vb. sahiptirler. Örneğin, fırça sanayiinde “gereken şekilde örgütlenmiş bir atelye”, 15 kadar işçiye, kanca yapımında 9-10 kadar işçiye sahip olmalıdır. Oyuncak sanayiinde, elsanatçılarının çoğu, eşyalarını kuruturken alelade fırınlarla durumu idare ettikleri halde, daha büyük oyuncak-yapımcıları, özel kurutma fırınlarına, en büyük yapımcılar ise özel kurutma eklentilerine sahiptir. Madenî oyuncak yapımında, 16 yapımcıdan 8’i özel atelyelere sahiptir, bu yapımcılar şöyle ayrılır: I) 6’sının hiç yoktur; II) 5’i 3, ve III) 5’i 5 atelyeye sahiptir. Toplam 142 ayna ve çerçeve yapımcısı 18 özel atelyeye sahiptir, rakamlar şöyle derecelendirilir: I) 99’u 3, II) 27’si 4, ve III) 16’sı 11 atelyeye sahiptir. Perde-örgü sanayiinde, perdeler elde örülmekte (Derece I’de) ve makinede dokunmaktadır. (Derece II ve III). Dikiş sanayiinde, mal sahibi başına düşen dikiş makinesi sayısı derecelere göre şöyledir: I) 2,3; II) 2,1; ve III) 3,4 vb. vb.. Mobilya sanayiini araştırırken, Bay İsayev, tek kişilik işlerin şu dezavantajlarla karşılaştığını kaydediyor: (1) tam bir alet takımının yokluğu; (2) yapılan eşya çeşidinin sınırlı oluşu, çünkü sanatçının kulübesinde büyük eşyalara yer yoktur; (3) parakende alındığında, çok daha [sayfa 310] yüksek malzeme maliyeti (%30-35 daha yüksek); (4) kısmen küçük “elsanatçısı”na güvensizlik ve kısmen de onun paraya olan ihtiyacı yüzünden, malları daha ucuza satma zorunluluğu³³. Çok iyi bilindiği gibi, yalnızca mobilya sanayiinde değil, küçük köylü sanayilerinin büyük çoğunluğunda, tamamen aynı şey gözlemlenecektir. Son olarak, şunu da eklemek gerekir ki, işçi başına üretilen eşyaların değeri, yalnızca sanayilerin çoğunda, alt dereceden üst dereceye doğru değil, aynı zamanda, küçük sanayilerden büyüklere doğru da artar. Birinci sanayi kategorisinde, işçi başına düşen ortalama üretim 202 ruble, ikinci

³³ Küçük üretici, daha uzun saatler ve daha büyük bir yoğunlukla çalışarak, bu aleyhte koşulları karşılamaya çabalar (*loc. cit.*, s. 38). Meta üretiminde gerek tarım, gerekse sanayideki küçük üretici, ancak gereksinmelerinden kısarak işini sürdürebilir.

ve üçüncüde 400 ruble kadar ve dördüncüde 500 rubleden fazladır (381 rakamı, yukarıda belirtilen nedenlerden ötürü, yüzde elli artırılmalıdır). Bu durum, hammadde fiyatlarındaki artış ile küçük kuruluşların büyük kuruluşlar tarafından safdışı edilmesi arasındaki bağıntıya işaret eder. Kapitalist toplumun gelişmesindeki her adıma kaçınılmaz olarak, ke-reste, vb. gibi malzemelerin fiyatında bir artış eşlik eder, bu da, böylece küçük kuruluşların yıkımını hızlandırır.

Yukarıda anlatılanlardan, nispeten büyük kapitalist kuruluşların da, küçük köylü sanayilerinde büyük bir rol oynadığı çıkar. Bunlar toplam kuruluş sayısı içinde küçük bir azınlık oluşturmakla birlikte, toplam işçi sayısının oldukça büyük bir bölümünü ve toplam üretimin ise daha da büyük bir bölümünü ellerinde toplamışlardır. Böylece, Moskova eyaletindeki 33 sanayi içinde, toplamın %15'ini oluşturan üst-derecedeki kuruluşlar toplam üretimin %45'ine sahipken; alt derecedeki kuruluşlar, toplam üretimin ancak %21'ine sahiptir. Belirtmeye gerek yok ki, sanayilerden gelen net gelirin dağılımındaki eşitsizlik daha da büyüktür. 1894-95, Perm elsanatı sayımı verileri bunu açıkça göstermektedir. 7 sanayideki en büyük kuruluşları seçerek, küçük ve büyük kuruluşlar arasındaki ilişkiler üzerine şu aşağıdaki görünümü elde ederiz.³⁴ [Tablo 79.]

[Tablo 79]

| Kuruluşlar | Kuruluş Sayısı | İşçi Sayısı | | | Gayrisafi Gelir (Ruble) | | Ücretler (Ruble) | | Net Gelir (Ruble) | |
|------------------|----------------|-------------|-----------|--------|-------------------------|-------------|------------------|---------------------|-------------------|----------------------|
| | | Aile | Kiralanan | Toplam | Toplam | İşçi Başına | Toplam | Ücretli İşçi Başına | Toplam | Ailedeki İşçi Başına |
| Bütün kuruluşlar | 735 | 1.587 | 837 | 2.424 | 239.837 | 98,9 | 28.985 | 34,5 | 69.027 | 43 |
| Büyük kuruluşlar | 53 | 65 | 336 | 401 | 117.870 | 293,0 | 16.215 | 48,2 | 22.529 | 346 |
| Geri kalanlar | 682 | 1.522 | 501 | 2.023 | 121.967 | 60,2 | 12.770 | 25,4 | 46.498 | 30,5 |

³⁴ Bkz: *Çalışmalar*'ımız, s. 153 ve devamı (bkz: Lenin, *Collected Works*, c. 2, "Perm Eyaleti 1894-95 Elsanatı Sayımı" -ç.). Burada aynı aynı her sanayi için veriler sunulmuştur. Bütün bu verilerin, pazar için çalışan eusanatçısı çiftçilere ait olduğunu belirtelim.

Büyük kuruluşların, toplam işçi sayısının 1/5 kadarını çalıştıran önemsiz bir bölümü (toplam sayının 1/10'undan azı) toplam üretimin hemen hemen yarısına ve toplam gelirin hemen hemen

2/5'ine (işçilerin ücretlerini ve patronların gelirlerini birleştirerek) sahiptir. Küçük mülk sahipleri, büyük kuruluşlarda çalıştırılan kiralanan işçilerin ücretlerinden çok aşağıda bir net gelir elde ederler; başka yerde bu olgunun bir istisna değil, küçük köylü sanayileri için bir genel kural olduğunu ayrıntısıyla göstermiştik.³⁵

Tahlil ettiğimiz verilerden çıkan sonuçları özetlersek, küçük köylü sanayileri ekonomi' sisteminin, küçük çiftçiler arasında görmüş olduğumuz gibi, tipik bir biçimde küçük-burjuva olduğunu söylemeliyiz. Küçük köylü sanayilerinin yayılması, gelişmesi ve iyileşmesi, bugünkü toplumsal ve iktisadî atmosferde, bir yanda bir küçük kapitalistler azınlığı, öte yanda da bir ücretli işçiler, ya da ücretli işçilerden daha zor ve kötü bir yaşamı olan “bağımsız sanatçılar” çoğunluğu yaratmaksızın mümkün değildir. Dolayısıyla, en küçük köylü sanayilerinde bile, kapitalizmin –manilov^[121] tipindeki çeşitli iktisatçıların, “halk üretimi”nden ayrılmış bir şey gibi tanımladıkları o kapitalizmin– en belirgin ilk unsurlarını

³⁵ Metinde sunulan verilerden görülebilir ki, küçük köylü sanayilerinde, 1.000 rubleyi aşan bir üretime sahip kuruluşlar, büyük ve hatta egemen rol oynarlar. Resmî istatistiklerimizde, bu tür kuruluşların her zaman ve hâlâ “fabrikalar ve atelyeler” arasında sınıflandırıldığını hatırlayalım. [Karş: *Çalışmalar*, s. 267 ve 270 (bkz: Lenin, *Collected Works*, c. 4, “Fabrika İstatistikleri Sorunu Üzerine.” –ç.) ve Yedinci Bölüm, kesim II.] O halde, bir iktisatçının, narodniklerin hiç bir zaman ötesine geçemedikleri bugünkü geleneksel terminolojiyi kullanmasını uygun görürsek, şu “yaşay” koymaya hakkımız olacaktır: köylü “elsanati” kuruluşları arasında “fabrika ve atelyeler” üstün bir yer tutarlar, bunlar yetersiz niteliklerinden dolayı resmî istatistiklere dahil edilmemişlerdir.

cü kır proletaryası saflarından çekilmektedir. Örneğin, yalnızca Perm eyaletinde, sayıları 6.500 kadar olduğuna göre, tüm Rusya'daki, köy zanaatçıları ve küçük sanayiciler tarafından çalıştırılan ücretli işçi sayısı çok etkileyici olmalıdır.³⁶

V. KAPİTALİST BASİT İŞBİRLİĞİ

Küçük meta üreticilerinin nispeten büyük atelyeler kurması, daha yüksek bir sanayi biçimine geçişe işaret eder. Dağınık küçük üretimden, *kapitalist basit işbirliği* doğar. “Kapitalist üretim ancak ... her bir sermaye, aynı anda, nispeten büyük sayıda emekçiyi çalıştırdığı zaman; dolayısıyla da, emek-süreci geniş bir çapta yürütüldüğü ve nispeten daha büyük miktarlarda ürün verdiği zaman, gerçekten başlamış olur. Bir kapitalistin kumandası altında, aynı tür malın üretimi için, aynı zamanda, aynı yerde (ya da dilerse-niz, aynı emek alanında), birlikte çalışan daha büyük sayıda emekçi, gerek tarihî gerek mantikî açıdan, kapitalist üretimin başlangıç noktasını oluşturur. Üretim biçiminin kendisi bakımından, başlangıç aşamalarındaki tam anlamıyla manüfaktür ile loncaların zanaatçı meslekleri arasında, daha fazla sayıda işçinin tek ve aynı bireysel sermaye tarafından aynı zamanda çalıştırılmasından başka hemen hemen fark yoktur. Ortaçağın usta elsanatçısının ateyesini yalnızca daha genişlemiştir.” (*Das Kapital*, I², s. 329.)^[122]

³⁶ Moskova ve Perm'in yanısıra, öteki eyaletlerde de, kaynakların, küçük meta üreticileri arasında tamamen benzer ilişkiler kaydettiğini ekleyelim. Bkz: Örneğin, *Vladimir Eyaletindeki Sanayiler*, c. II, ayaklabıcı ve çırpıcıların evden eve sayımları; *Elsanattı Komisyonuna ait İşlemler*, c. II – Medin uyezdı tekerlekçileri üzerine; c. II – aynı uyezddeki pösteki hazırlayıcıları üzerine; c. III, Arzamas uyezdindeki kürkçüler üzerine; c. IV – Semyonov uyezdindeki çırpıcılar ve Vasil uyezdindeki tabakçılar üzerine, vb.. Kars: *Nijni-Novgorod Elkitabı*, c. IV, s. 137. – A. S. Gatsiski'nin küçük sanayilere ilişkin genel görüşleri, büyük atelyelerin arttığına değinmektedir. Kars: Anneski'nin Pavlovo elsanatçıları üzerine (yukarda değinilmiştir), ailelerin haftalık kazançlarına göre sınıflandırılması üzerine vb. rapor. Bütün bu kaynaklar, yalnızca eksik ve zayıf oluşlarıyla incelemediğimiz evden eve sayımlardan ayrılır. Ama işin özü her yerde aynıdır.

Dolayısıyla, bizim küçük köylü (“elsanatı”) sanayile-
rimizde, kapitalizmin bu başlangıç noktası görülür. Farklı tari-
hî durumlar ^[sayfa 313] (lonca elsanatlarının yokluğu ve az ge-
lişmesi), yalnızca, birbirinin aynı kapitalist ilişkilerin ortaya
çıkış yolunu değiştirir. Kapitalist atelye ile, küçük sanayici-
ye ait atelye arasındaki fark, önce, yalnızca, aynı zamanda
çalıştırılan işçilerin sayısındadır. İşte bunun içindir ki, sayı-
ca azınlıkta olan ilk kapitalist kuruluşlar, adeta, genel kü-
çük kuruluşlar yığını ile kaplanmış gibidir. Ancak, daha faz-
la sayıda işçinin çalıştırılması, kaçınılmaz olarak, üretimde
değişikliklere, üretimin tedricen dönüşmesine yol açar. il-
kel el tekniği altında, tek tek işçiler arasındaki farklar (kuv-
vet, beceri, yetenek vb.), her zaman çok önemlidir; yalnız
bu nedenle de olsa, küçük sanayicinin durumu son derece
kararsızdır; onun pazar dalgalanmalarına bağımlılığı, en sı-
kıcı biçimlere bürünür. Oysa, bir kuruluşta birkaç işçi çalış-
tırıldığında, bunlar arasındaki bireysel farklar, bizzat ‘atel-
yede eşitlenir: “aynı zamanda çalıştırılan büyük sayıda işçi-
lerin, ortak işgünü ... bir günlük ortalama toplumsal emek
sağlar”^[123] ve dolayısıyla da, kapitalist atelyedeki ürünlerin
imali ve satışı, kıyas kabul etmez büyüklükte bir düzenli-
lik ve istikrar kazanır. Eklentilerin, mağazaların, araçların,
üretim aletlerinin vb. tam kullanımı mümkün olur ve bu da
büyük atelyelerde, üretim maliyetlerinin ucuzlamasına yol
açar.³⁷ Üretimin daha geniş çapta örgütlenmesi ve birçok

³⁷ Örneğin Vladimir Eyaletindeki **maden-dövücülerine**^[124] ilişkin
olarak şunları okuyoruz: “Daha büyük sayıda işçi çalıştırılmasıyla, harca-
mada önemli bir indirme yapılabilir; bu, aydınlanma, kalıplar, örs-taşı ve
kaplamayla ilgilidir.” (*Vladimir Eyaletindeki Sanayiler*, III, 188). Perm eya-
letindeki bakır-dövme sanayiinde, tek kişi çalıştıran bir kuruluş tam bir
alet takımı (16 kalem) gereksinir; iki işçi için “çok ufak bir ekleme” ge-
rekir. 6 ya da 8 kişi çalıştıran atelyeler için üç ya da dört alet takımı ge-
rekir. . 8 adam çalıştıran bir atelyede bile, yalnızca bir torna tezgâhı bu-
lundurulur. (*Elsanat Komisyonuna Ait İşlemler*, X, 2939.) Büyük bir atel-
yenin sabit sermayesi 466 ruble orta bir atelyenininki 294 ruble ve küçük
bir atelyenininki 80 ruble olarak; toplam ürünleri ise, sırasıyla 6.200 rub-
le, 3.655 ruble ve 871 ruble olarak hesaplanmıştır. Yani, küçük atelye-
lerde, üretim, sabit sermayenin 11 katı, orta boylarda 12 katı, büyükler-

işçinin aynı zamanda çalıştırılması, oldukça büyük bir sermaye birikimini gerektirir, bu da çoğu kez, üretim alanında değil, ticaret vb. “alanında oluşur. Bu sermayenin büyüklüğü, mülk sahibinin kendisinin işletmede yer alma biçimini –eğer sermayesi hâlâ çok küçükse, kendisinin de bir işçi olup olmasını, ya da bizzat çalışmayı bırakıp ticaret ve işletmecilik görevlerinde uzmanlaşıp uzmanlaşmamasını– belirler. “Atelye sahibinin durumu ile işçilerinin sayısı arasında bir bağları kurabiliriz” – örneğin, mobilya sanayiine ait bir tanımlamada böyle yazıyor. “2 ya da 3 işçinin çalıştırılması, mal sahibine öyle ^[sayfa 314] küçük bir fazla sağlar ki, o da işçilerle birlikte çalışmak zorunda kalır. ... 5 işçinin çalıştırılması, daha şimdiden, mülk sahibine, onun bir ölçüde kol emeğini bırakmasını, biraz ağırdan almasını ve esas olarak son iki iş görevi ile uğraşmasını” (yani, malzeme alımı ve eşyaların satışı) “mümkün kılacak kadarım sağlar.” “Ücretli işçilerin sayısı 10’a ulaşır ulaşmaz ya da bu rakamı aşar aşmaz, mülk sahibi yalnızca kol emeğini bırakmakla kalmaz, hemen hemen işçilerine gözcülük etmekten de vazgeçer: bu iş için kalfa atar. ... O artık bir küçük kapitalist, ‘doğuştan bir efendi* olmuştur.” (Isayev, *Moskova Eyaletindeki Sanayiler*, I, 52-53.) Aktardığımız istatistikler, bu tanımlı çizelge ile doğrulamakta, önemli sayıda ücretli işçilerin ortaya çıkışı ile, ailedeki işçiler sayısında bir azalma göstermektedir.

Kapitalist sanayi biçimlerinin gelişmesinde, kapitalist basit işbirliğinin genel önemi, *Kapital*'in yazarı tarafından şöyle tanımlanıyor:

“Oysa, tarihi olarak, bu biçim, köylü tanımına ve ister loncalarda olsun ister olmasın, bağımsız el sanatları uygulamasına karşı geliştii. ... İşbirliği ile gelişen emeğin toplumsal üretken gücü, nasıl sermayenin üretken gücü gibi görünüyorsa, bizzat işbirliği de, ayrı ayrı bağımsız emekçiler tarafından ya da hatta küçük patronlar tarafından sürdürülen

de ise 14 katıdır.

üretim süreci karşısında, kapitalist üretim sürecinin özel bir biçimi gibi görünür. Bu, gerçek emek-sürecinin, sermayeye tâbi kılındığında uğradığı ilk değişikliktir. ... Bu değişikliğin zorunlu bir koşulu olan büyük sayıda ücretli emekçilerin aynı zamanda, tek ve aynı süreç içinde çalıştırılması da kapitalist üretimin başlangıç noktasını oluşturur. ... O halde, eğer bir yandan kapitalist üretim biçimi, tarihî açıdan, emek-sürecinin, toplumsal bir sürece dönüşmesinde zorunlu bir koşul olarak karşımıza çıkıyorsa, öte yandan da, emek-sürecinin bu toplumsal biçimi, emeğin üretkenliğini artırarak, o emeğin daha kârlı bir biçimde sömürülmesinde sermayenin kullandığı bir yöntem olarak karşımıza çıkıyor.

“Şimdiye kadar incelediğimiz ilkel biçimiyle, işbirliği, zorunlu olarak her geniş-çaplı üretime eşlik eden bir şeydir, ama, kendi başına, kapitalist üretim biçiminin gelişmesinde, belirli bir döneme özgü, sabit bir biçimi temsil etmez. En fazla ve o da ancak yaklaşık olarak, manüfaktürün elsanatma benzer başlangıcında böyle görünür...” (*Das Kapital*, I², 344-345)^[125]

Rusya’daki ücretli işçi çalıştıran küçük “elsanati” kuruluşlarının, kıyaslanamayacak ölçüde daha çok gelişmiş ve daha yaygın ^[sayfa 315] kapitalizm biçimleriyle nasıl yakından bağıntılı olduğunu daha sonra göreceğiz. Bu kuruluşların küçük köylü sanayilerindeki rolüne gelince, önceden verilmiş olan istatistiklerin gösterdiğine göre, bu kuruluşlar, önceki dağınık üretim yerine oldukça geniş kapitalist işbirliği yaratmışlardır ve emeğin üretkenliğini büyük ölçüde yükseltmişlerdir.

Kapitalist işbirliğinin, küçük köylü sanayilerindeki büyük rolü ve ilerici anlamı hakkında ulaştığımız sonuçlar, küçük köylü sanayilerinde, “artel ilkesi”nin her tür görünümünün egemenliği yolundaki yaygın narodnik doktrininin tam karşıtıdır. Aslında, durum bunun tersidir; küçük sanayi (ve elsanatlarının) ayırıcı özelliği, tek tek üreticilerin son derece dağınık yapısıdır. Narodnik yazın, karşıt görüş lehine tek tek örnekler toplamından başka bir şey öne süre-

mez, bunların büyük çoğunluğu işbirliği için değil, ortaklaşa hammaddeler satın almak, ortak bir atelye inşa etmek vb. için kurulan küçük, büyük ustaların geçici minyatür birlikleri için geçerlidir. Bu tip arteller, kapitalist işbirliğinin üstün önemini hiç de etkilemezler.³⁸ “Artel ilkesinin gerçekte ne ölçüde uygulandığı konusunda tam bir fikir elde etmek için, oradan buradan rasgele alınmış örnekler aktarmak yetmez; etraflıca araştırılmış bir alana ait verileri ele almak ve çeşitli işbirliği biçimlerinin nispî etkisini ve önemini incelemek zorunludur. Örneğin 1894-95 Perm “elsanâtı” sayımına ait veriler böyledir. Sayımın, küçük sanayicilerin nasıl inanılmaz bir dağılıma içinde olduğunu yansıttığını ve pek az sayıdaki büyük kuruluşlara nasıl önem verdiğini başka yerde göstermiş bulunuyoruz (*Çalışmalar*, s. 182-187*). Kapitalist işbirliğinin rolü konusunda ulaştığımız sonuç, ayrı ayrı örneklerle değil, farklı yerlerdeki, bir yığın en değişik sanayii kucaklayan evden eve sayımlara ait kesin verilere dayandırılmıştır. [sayfa 316]

VI. KÜÇÜK SANAYİLERDEKİ TÜCCAR SERMAYESİ

Bildiğimiz gibi, küçük köylü sanayileri, çoğu durumda özellikle, ürünlerin pazarlanması ve hammaddelerin alı-

³⁸ Metindeki sözleri örneklerle desteklemeyi zahmete değer bulmuyoruz, bu örneklerden pek çoğunu, Bay V. V.'nin *Elsanâtı Sanayiinde Artel* (St. Petersburg 1895) adlı yapıtında bulabiliriz. Bay Volgin, Bay V. V.'nin aktardığı örneklerin gerçek anlamı üzerinde durmuş (*loc. cit.* s. 182 ve devamı) ve “artel ilkesi”nin “elsanâtı” sanayiiimizde oynadığı çok ufak rolü göstermiştir. Yalnızca, Bay V. V.'nin, şu aşağıdaki iddiasını kaydedelim: “... birkaç bağımsız elsanatçısının bir üretim biriminde birleşmesi ... sanayilerin çoğunda, ücretli işçi çalıştıran herhangi bir büyüklükte atelyelerin yokluğu ile tanıtıldığı üzere, mutlaka rekabet yüzünden değildir.” (93.) Kuşkusuz böyle cüretkâr ve kapsamlı bir tez ileri sürmek, bu sorun hakkındaki mevcut evden eve sayım verilerini tahlil etmekten çok daha kolaydır.

* Bkz. Lenin, *Collected Works*, c. 2, “Perm Eyaleti, 1894-95 Elsanatı Sayımı”. -ç.

mındaki ticarî işlemlerle uğraşan ve genellikle, şu ya da bu yoldan, küçük taciri kendilerine bağlayan özel alıcıların doğuşuna yol açarlar. Bu olgunun, küçük köylü sanayileri genel sistemi ile nasıl bir bağıntıya sahip olduğunu ve ne önem taşıdığını görelim. Alıcının baş iktisadî işlemi, yeniden satmak için eşya (mamul mal ve hammaddeler) almaktır. Bir başka deyişle, alıcı, ticarî sermayenin bir temsilcisidir. Her sermayenin başlangıcı –gerek sınaî gerek tüccar– bireylerin elinde, serbest paranın toplanmasıdır (serbest para ile, kişisel tüketim vb. için gerekli olmayan parayı kastediyoruz). Kırsal bölgelerimizde bu mülk farklılaşmasının nasıl yer aldığı, tarımsal ve sınaî köylülüğün farklılaşmasına ait verilerle, yukarda ayrıntısıyla gösterilmiştir. Bu veriler, alıcının ortaya çıkmasına yol açan koşullardan birini, yani, küçük üreticilerin dağınık yapısını, birbirlerinden ayrı oluşlarını, aralarında iktisadî çatışma ve çekişmelerin varlığını, ortaya koydu. Bir başka koşul da tüccar sermayesinin yerine getirdiği işlevlerin niteliğiyle, yani, satılacak malların pazarlanması ve hammaddelerin alımıyla ilgilidir. Meta üretiminin az gelişmiş olduğu yerlerde, küçük üretici, satılık mallarını, küçük yerel pazarda elden çıkarmakla, hatta bazan, doğrudan doğruya tüketiciye satmakla yetinir. Bu, meta üretiminin gelişmesinde, zanaatçı üretiminden hemen hemen hiç ayır-dilemeyen en alt aşamadır. Pazar genişledikçe, (küçük, dağınık üretime tamamen uyan) bu küçük, dağınık pazarlama, *olanaksız* hale gelir. Büyük pazarda, satış, büyük, yığmsal çapta olmalıdır. Ve böylece, üretimin küçük niteliğinin, büyük, toptan pazarlama ihtiyacı ile uzlaşmaz bir çelişki içinde olduğu ortaya çıkar. Mevcut toplumsal ve iktisadî koşullar altında, küçük üreticilerin tecridi ve farklılaşmaları durumunda, bu çelişki, ancak hali-vakti yerinde azınlığın pazarlamayı üzerine alarak, elinde toplamasıyla çözümlenir. Geniş çapta, eşya (ya da hammaddeler) satın almakla, alıcılar, pazarlama maliyetlerini ucuzlattılar ve pazarlamayı, küçük, rasgele ve düzensiz bir işlem olmaktan çıkarıp, büyük ve düzenli bir işleme dönüştürdüler; ve geniş

çaplı pazarlamanın bu salt iktisadî avantajı, kaçınılmaz olarak, küçük üreticinin kendini pazardan kopmuş ve tüccar sermayesinin gücü karşısında savunmasız bulmasına yol açtı. Böylece, meta üretimi altında, küçük üretici, büyük, yığınsal çapta [sayfa 317] pazarlamanın dağınık, küçük pazarlamaya olan iktisadî üstünlüğü yüzünden, kaçınılmaz olarak tüccar sermayesine bağımlı hale düşer.³⁹ Söylemeye gerek yok ki, gerçekte, alıcıların kârları, çoğu kez, yığınsal satışlardan elde edilen kazançla, küçük satışlardan elde edilen kazanç arasındaki farkla sınırlı olmaktan uzaktır, tıpkı, sanayi kapitalistlerinin kârlarının, çoğu kez, normal ücretlerde yapılan indirimlerden oluşması gibi. Gene de, sanayi kapitalistlerinin kârlarını açıklamak için, işgücünün gerçek değeri üzerinden satıldığını varsaymamız gerekir. Bunun gibi, alıcının rolünü açıklamak için de, eşyaları, meta değişiminin genel yasalarına uygun olarak alıp sattığını varsaymamız gerekir. Yalnızca tüccar sermayesi egemenliğinin bu iktisadî nedenleri, onun gerçek yaşamda büründüğü çeşitli biçimleri anlamamızın anahtarını sağlar; bu biçimler arasında (bundan hiç kuşku olamaz) sürekli olarak en açık dolandırıcılıkla karşılaşırız. Narodniklerin genellikle yaptığı gibi, başka türlü ilerlemek, yani, “kulakların” çeşitli hilelerini saymakla yetinmek ve bu temele dayanarak, olgunun iktisadî yapısını tamamen bir kenara itmek, kaba iktisatçıların görüşlerini benimsemek olacaktır.⁴⁰

³⁹ Ticaretin genel olarak kapitalizmin gelişmesinde, tüccar sermayesinin önemi konusunda okuyucuya, *Kapital*, c. III'e başvurmalarnı salık vereceğiz. Özellikle bkz: meta ticareti yapan sermayenin özü üzerine III, I, s. 253-254 (Rusça çeviri, 212); tüccar sermayesinin pazarlamayı ucuzlatması üzerine; s. 259 (Rusya çeviri, 217); “yoğunlaşmanın, tarihi olarak, tüccarın işinde, sınaî atelyelerdekinden daha önce ortaya çıkması” olgusunun iktisadî zorunluluğu üzerine, s. 278-273 (Rusça çeviri, 233-234); “kapitalist üretimin gelişmesinde” zorunlu “öncüller” olarak, tüccar sermayesinin oynadığı tarihi rol üzerine, s. 308 (Rusça çeviri, 259) ve s. 310-311 (Rusça çeviri, 260-261).^[126]

⁴⁰ “Elsanati” sanayilerini idealize eden ve tüccar sermayesini pazar için küçük üretimin zorunlu bir eklentisi olarak değil de, üzülmenecek bir sapma olarak betimleyen narodniklerin önyargılı görüşleri, ne ya-

Pazar için küçük üretimle, tüccar sermayesinin egemenliği arasında bulunan, zorunlu bir nedensellik ilişkisi hakkındaki tezimizi kanıtlamak için, alıcının nasıl ortaya çıktığına ve oynadığı role dair en iyi tanımlamalardan biri üzerinde daha ayrıntılı olarak duralım. Moskova eyaletindeki dantela sanayii üzerine araştırmayı kastediyoruz. (*Moskova Eyaletindeki Sanayiler*, c. VI, Kısım II.) [sayfa 318] “Tacir kadınlar” şu biçimde ortaya çıktı. 1820’lerde, bu sanayi ilk geliştiği zamanlar, ve sonraları, dantela yapımcılarının sayısı hâlâ küçükken, baş alıcılar, toprak beyleri, “kibarlardı*”. Tüketici, üreticinin yakınındaydı. Sanayi yayıldı-ça, köylüler, “fırsat buldukça”, örneğin tarak yapımcılarıyla, dantelalarını Moskova’ya yollamaya başladılar. Bu ilkel pazarlama usulünün elverişsizliği, çok kısa sürede kendini duyurdu: “bu işle uğraşmayan bir mujik, evden eve nasıl dolaşabilirdi?” Dantelanın satışı, dantela yapımcılarından birine verildi ve kadının yitirdiği zaman telâfi edildi. “Kadın, ayrıca geriye iplik de getiriyordu.” Böylece, ayrı ayrı pazarlamanın elverişsizlikleri, ticaretin birçok dantela yapımcılarından satılık malları toplayan, bir tek kişinin yürüttüğü özel bir görev haline dönüşmesine yol açtı. Bu kadın işçilerin birbiriyle olan ataerkil yakınlıkları (akrabalar, komşular, aynı-köylüler, vb), başlangıçta, satışların kooperatif örgütlenmesi yolunda çabalara, bu görevi, kadın işçilerden birine verme çabalarına yol açtı. Ama para iktisadı, yılların ataerkil ilişkilerinde derhal bir gedik açar, yukarda köylülüğün farklılaşmasına ait yığınsal çapta verileri incelerken değindiğimiz olguya derhal yol açar. Satış için üretim, vaktin nakit olduğunu öğretir. Aradaki kişinin yitirdiği zaman ve emeği telâfi et-

zık ki istatistik! araştırmalara da yansımıştır. Bu yüzden, her küçük sanayicinin yaptığı işi dikkatle araştıran, ama alıcıların yaptığı işi ihmal eden, onun sermayesinin nasıl kurulduğunu ve büyüklüğünü neyin belirlediğini, alıcının satışlardan eline geçenin ve alım maliyetlerinin ne olduğunu vb. araştırmayan, (Moskova, Vladimir ve Perm eyaletleri için), bir dizi evden eve elsanatçıları sayımına sahip bulunuyoruz. Bkz: *Çalışmalar*’ımız, s. 169. (Bkz: Lenin, *Collected Works*, c. 2, “Perm Eyaleti, 1894-95 Elsanatı Sayımı” -ç.).

mek zorunlu hale gelir; kadın bu işe alışır ve bunu meslek haline getirmeye başlar. “Birkaç kez tekrarlanan bu tür yolculuklar, *tacir kadın* tipinin doğuşuna yolaçtı.” (loc. cit., 30.) Birkaç kez Moskova’ya giden kadın, gerçek bir pazarlama için çok zorunlu olan, sürekli bağıntıları kurar. “Böylece, komisyonculuktan gelen kazançla yaşama alışkanlığı gelişir.” Komisyon kazançlarına ek olarak, tacir kadın, “malzemelerin, kâğıdın, ipliğin fiyatını yükseltmek için elinden geleni yapar”; dantelayı konulan fiyatın üstünde satar, ve aradaki farklı cebe indirir; tacir kadınlar alınan fiyatın, kararlaştırıldandan daha düşük olduğunu söylerler, “ister al, ister bırak” derler. “Tacir kadınlar ... kasabalardan mal getirmeye başlar ve önemli kâr sağlarlar.” Böylece, komisyon alan aracı artık satışları tekeli altına almaya ve tekelinden, dantela yapımcılarını bütünüyle tâbi kılmakta yararlanmaya başlar. Ticarî işlemler yanısıra, tefecilik işlemleri de ortaya çıkar – dantela yapımcılarına borç para verme, onlardan malları düşük fiyatla alma vb.. “Kızlar, satışların komisyonu olarak ruble başına 10 köpek öderler. ... Pekâlâ bilirler ki, tacir kadın, dantelayı daha yüksek bir fiyata satarak, onların sırtından daha çok kazanır. Ama, işleri başka türlü nasıl düzenleyeceklerini bilmezler. Onlara Moskova’ya sırayla gitmelerini önerdiğim zaman, bunun daha kötü olacağı ^[sayfa 319] cevabını verdiler, çünkü dantelayı nereye satacaklarını bilmiyorlardı, oysa tacir kadın, bu yerleri hep biliyordu. Onlar için, mamul dantelayı satıyor ve geriye, siparişler, malzemeler, örnekler, vb. getiriyordu; onlara her zaman parayı avans ya da borç olarak veriyordu, ve hatta, eğer ihtiyaç olursa bir parça dantelayı doğrudan ona satmak da mümkün oluyordu. Böylece, tacir kadın, bir yandan en çok ihtiyaç duyulan, vazgeçilmez bir kişi olur; öte yandan da yavaş yavaş, başkalarının emeğini insafsızca sömüren bir kişi –bir kadın kulak haline gelir.” (32.) Buna, böyle tiplerin, bizzat küçük üreticiler arasından geliştiğini de eklemek gerekir. “Ne kadar soğuturma yaptıysak, bütün tacir kadınların kendilerinin de, önceden dantela yapımcıları olduklarını, ve dolayısıyla,

mesleğe aşına olduklarını gördük; onlar da aynı dantela yapımçıları saflarından çıkıyorlardı; başlangıçta hiç sermayeleri yoktu ve ancak, komisyonları ile para yaptıkça, yavaş yavaş pamuklu bez ve öteki eşyaların ticaretini yapmaya başlamışlardı.” (31.)⁴¹ O halde, hiç kuşku yok ki, meta ekonomisi altında, yalnızca genel olarak zengin sanayiciler değil, ayrıca ve özellikle tüccar sermayesinin temsilcileri de küçük üreticiler arasından doğar.⁴² Ve bir kere doğdular mıydı, küçük dağınık pazarlamanın, büyük çaplı, toptan pazarlama tarafından safdışı edilmesi kaçınılmaz hale gelir.⁴³ Pazarlamanın, aynı zamanda alıcı olan, daha büyük “elsanatu” mülk sahiplerince nasıl örgütlendiğine dair birkaç örnek verelim. Moskova eyaletindeki sanatçılar, abaküslerin (bkz: tablomuzda onlara ilişkin istatistikler; Ek I) pazarlamasını, esas olarak, bütün Rusya’daki panayırarda yapmaktadırlar. Bir panayırda kendi başına iş yapabilmek için, birinci olarak, önemli miktarda bir sermayeye sahip olmak gerekir, çünkü panayırarda yalnızca toptan ticaret yürütülmektedir; ikinci olarak da, satılık malları yapıldıkları yerde satın almak ve onları tüccara satmak için bir aracıya sahip olmak [sayfa 320] gerekir. Bu gereksinimler, aynı zamanda bir “sanatçı” olan, önemli miktarda bir sermayeye sahip ve abaküslere son biçimlerini vermekle uğraşan (yani, çerçeveleri ve boncukları yerleştirmek) ve onları pazarlamakla

⁴¹ Bizzat küçük üreticiler arasından adçıların çıkması, araştırmacıların hemen her yerde bu soruna dokunur dokunmaz farkettileri olağan bir şeydir. Örneğin çocuk eldiveni sanayiindeki “dağıtıcılar” hakkında (*Moskova Eyaletindeki Sanayiler*, c. VII, Kısım II, s. 175-176). Pavlovo sanayiindeki alıcılar (Grigoryev *loc. cit.* 92) ve daha birçokları hakkında aynı sözleri görürüz.

⁴² Korsak (*Sanayi Biçimleri*), kendi zamanında, çok farklı olarak, küçük çapta pazarlamanın (ve hammaddelerin küçük çapta alınmasının) karşılıklı ile “küçük dağınık üretimin genel niteliği” arasındaki bağıntıya değinmiştir (s. 23 ve 239).

⁴³ Yukarıda ayrıntısıyla tartışmış olduğumuz büyük elsanatu mülk sahipleri çoğu kez, aynı zamanda bir ölçüde de alıcıdırlar. Örneğin, küçük sanayicilere ait eşyaların, büyük sanayiciler tarafından satın alınması çok yaygın bir uygulamadır.

uğraşan “bir tüccar köylü tarafından” karşılanmıştır; atlı oğ-
lu da, “yalnızca ticaretle uğraştıklarından” verilmiş-toprak
payım ekmek için iki kişi kiralamak gerekmişti. Araştırmacı
şöyle diyor: “Küçük tacirler mallarını genellikle yakın pa-
zarlarda sattığı halde, onun satılık mallarını ... bütün panay-
ırlarda satabilmesi şaşkıncı değildir.” (*Moskova Eyaletindeki
Sanayiler*, VII, Kısım I, Böl. 2. s. 14.) Bu durumda, tüccar ser-
mayesinin temsilcisi, hâlâ genel “mujik çiftçiler” yığının-
dan, o kadar az farklılaşmıştır ki, verilmiş-topraktan oluşan
çiftliğini ve geniş ataerkil ailesini bile elde tutmaya devam
etmiştir. Moskova Eyaletindeki gözlük-çerçevesi yapımcıla-
rı, eşyalarını sattıkları sanayicilere bütünüyle bağımlıdırlar.
Bu alıcılar, aynı zamanda, kendi atelyeleri olan “elsanatçı-
ları”dır; mamul maddelerin onlara, “ustalara” vb. iletilmesi
koşuluyla, yoksullara borç hammadde verirler. Küçük sana-
yiciler, mallarını, Moskova’da kendileri satmak için bir ça-
bada bulunmuşlar ama başaramamışlardır. Mallan, 10-15
rublelik bir şey tutan küçük miktarlarda satmak kârlı olma-
mıştır (*İbid.*, 263). Ryazan eyaletindeki, dantela sanayiinde,
tacir kadınlar, dantela yapımcılarının kazancının %12-%50’si-
ni bulan miktarlarda kâr ederler. “Varlıklı” tacir kadınlar, pa-
zarlama merkezleriyle düzenli bağıntılar kurmuşlardır ve
eşyaları posta ile yollarlar, bu da yolculuk masraflarından
tasarruf sağlar. Toptan pazarlamanın ne kadar zorunlu ol-
duğu, tacirlerin 150-200 ruble tutan satışları bile pazarlama
harcamalarını karşılayamaz saymaları gerçeğinden anlaşılabilir
(*Elsanatı Komisyonuna Ait İşlemler*, VII, 1184). Belyov
kasabasında üç 1 cins tacir vardır: (1) Küçük siparişler dağı-
tan dağıtıcı, dantela yapımcılarının hepsini sıra ile dolaşır ve
mamul maddeyi daha büyük tacir kadınlara iletir. (2)
Kendisi siparişler veren, ya da dağıtıcılardan mal satın ala-
rak, bunları büyük kentlere vb. ileten alt-aracı. (3) Dantela
yolladıkları ve büyük siparişler aldıkları komisyoncu aracı-
larla iş yapan büyük tacir kadınlar (2 ya da 3 “firma”). Taşralı
tacir kadınların mallarını büyük dükkânlara satmaları H

“hemen hemen” olanaksızdır: “dükkanlar, satılık eşyaları, büyük miktarlarda ... en çeşitli biçimlerde teslim eden toptan alıcılara İş yapmayı yeğ tutarlar”; tacir kadınlar bu “üstencilere” satmak zorundadırlar; “pazarın bütün gereksinmelerini onlardan öğrenirler; fiyatları saptayanlar onlardır; kısacası, onlar için başka yol ^[sayfa 321] yoktur.” (*Elsanatı Komisyonuna Ait İşlemler*, X, s. 2823-2824.) Böyle sayısız örnekler verilebilir. Ama verdiğimiz örnekler, üretimin büyük pazarlar için yapıldığı yerlerde, küçük, dağınık pazarlamanın nasıl kesinlikle olanaksız olduğunu göstermek için tümüyle yeterlidir. Küçük üreticilerin dağınık durumlarını ve tam farklılaşmalarını göz önünde tutarsak,⁴⁴ geniş-çaplı pazarlama, ancak geniş *sermaye* tarafından örgütlenebilir, bu sermaye de, böylece, elsanatçıları tam bir çaresizlik ve bağımlılık durumuna düşürür. Dolayısıyla, “pazarlamayı örgütleyerek”, “elsanatçılarına” yardım etmeyi öneren bugünkü narodnik teorilerin ne kadar saçma olduğu anlaşılabilir. Salt teorik açıdan, bu tip teoriler, *meta* üretimi ve *kapitalist* pazarlama arasındaki kopmaz bağı anlamada başarısızlığa dayanan, küçük-burjuva ütopyaları kategorisine dahildir.⁴⁵ Rus gerçeğinin olgularına gelince, bu tip teorilerin yazarları onları görmezlikten geliveriyorlar: küçük meta üreticilerinin dağınık durumunu ve kesin farklılaşmalarını görmezlikten geliyorlar; “alıcıların” tam da küçük meta üreticilerinin arasından doğduğu ve doğmaya devam ettiği; kapitalist toplumda pazarlamanın yalnızca büyük sermaye

⁴⁴ Bay V.V.'nin iddiasına göre, tüccar sermayesinin egemenliği altında olan elsanatçısı, “temelde tamamen gereksiz olan zararlara uğrar (*Elsanatı Sanayi Üzerine Makaleler*, 150). Yoksa Bay V.V., küçük üreticilerin farklılaşması olgusunun, “temelde” yani küçük üreticinin yaşadığı meta ekonomisi bakımından temelde “tamamen gereksiz” bir olgu olduğunu mu düşünüyor?

⁴⁵ Perm narodnikleri, “bu bir kulak sorunu değil, elsanatçıları arasında sermaye kıtlığı sorunudur” diyorlar (*Perm Eyaletindeki Elsanatı Sanayinin Durumu Üzerine Bir Taslak*, s. 8). Ama kulak, sermaye sahibi elsanatçısı değil de nedir? Sorun şu ki, narodnikler, küçük üreticilerin saflarından girişimciler ve “kulaklar” üreten farklılaşma sürecini araştırmayı reddediyorlar.

tarafından örgütlenebileceği gerçeğim görmezlikten geliyorlar, Eğer gerçekliğin bütün bu hoş olmayan ama kesin özellikleri hesaba katılmazsa doğaldır ki *ins Blaue hinein*,* hayaller uydurmak zor olmayacaktır.⁴⁶

Burada tüccar sermayesinin “elsanati” sanayileri-mizde nasıl kendini belli ettiğini ve küçük sanayiciyi nasıl çaresiz ve perişan bir duruma soktuğunu tam olarak yansıtan tanımlayıcı ayrıntılara [sayfa 322] giremiyoruz. Ayrıca, bundan sonraki bölümde, tüccar sermayesinin (manüfaktürün bir eklentisi olarak) kapitalist ev sanayiini, yığınsal çapta örgütlediği daha yüksek bir gelişme aşamasındaki ege-menliğini anlatmamız gerekecek. Burada, tüccar sermayesinin küçük sanayilerde büründüğü temel biçimlere işaret etmekle yetinelim. İlk ve en basit biçim, tüccarın (ya da bü-

⁴⁶ Narodnik teorileri desteklemek üzere öne sürülen sözde iktisadî iddialar arasında, “bağımsız elsanatçıların” gereksindiği, küçük “sabit” ve “döner” *sermaye* miktarındaki iddia da vardır. Bu son derece yaygın iddianın çizgisi şöyledir: Elsanatı sanayileri, köylülerin çıkarına çok uygundur ve bu yüzden kurulmaları gerekir. (Sürekli yıkılmakta olan köylülük yığınına bunlardan bazıları küçük meta üreticilerine dönüştürülerek yardım edileceği yolundaki gülünç tasarımı üstünde durmuyoruz). Ve bu sanayileri kurmak için, elsanatçısının işini yürütmekte ne kadar “sermayeye gerek duyduğu bilinmelidir. Bu türden sayısız hesaplamalardan biri şöyledir. Bay Grigoryev’in öğrenmemiz için söylediğine göre, Pavlovo elsanatçısının, 3-5 rublelik bir sabit “sermaye”ye, yiyecek ve hammaddeler için yapılan *haftalık* harcamayı hesaplırsak, 6-8 rublelik bir döner “sermaye”ye ihtiyacı vardır. “Dolayısıyla, Pavlovo bölgesindeki, sabit ve döner sermaye miktardan [aynen böyle!] o kadar küçüktür ki, bağımsız [aynen böyle!!] üretim için gereken alet ve malzemeleri edinmek çok kolaydır,” (*loc. cit.* 75.) Gerçekten de, bu tür bir iddiadan “daha kolay” ne olabilir? Bir kalem vuruşuyla, Pavlovo proleterleri bir “kapitaliste” dönüştürülmüştür, bunun için gereken tek şey, onun haftalık geçimine ve son derece ucuz aletlerine “sermaye” adını vermektir. Ama satışları tekeline almış olan, fiilen “bağımsız” olabileceğinin tek sahipleri ve binleri aşan sermaye ile iş yapan büyük alıcılara ait gerçek *sermayeyi* – bu gerçek sermayeyi, yazar, atlayveriyor! Bu hali-vakti yerinde Pavlovolular gerçekten de pek tuhaf insanlar: kuşaklar boyunca, binlerce rublelik sermayeyi biriktirmek için bütün kirliliğe başvurmuşlardır ve başvurmaya devam etmektedirler, oysa, son buluşlara göre, bir kaç rublelik bir “sermaye” insanı “bağımsız” yapmaya yeter gibi görünüyor!

yük bir atelye sahibinin) küçük meta üreticilerinden mal satın almasıdır. Alıcılığın az gelişmiş olduğu yerlerde, ya da birçok rakip alıcıların bulunduğu yerlerde, malların tüccara satılışı, herhangi bir satıştan farklı olmayabilir, ama çoğu durumda yerel alıcı, köylünün, mallarını düzenli olarak satabileceği tek kişidir, o zaman da alıcı, üreticiye ödediği fiyatı en aşağı düzeye indirmek için, tekelci durumundan yararlanır. Tüccar sermayesinin ikinci biçimi, onun tefecilikle birleşmesinden oluşur: sürekli olarak paraya ihtiyaç duyan köylü, alıcıya borçlanır ve borcunu mallarıyla öder. Bu durumda mallarının satışı daima (ki bu durum çok yaygındır), çoğu kez elsanatçısına, bir ücretli-işçinin alabileceği kadar bile bırakmayan, zoraki indirilmiş fiyatlar üzerinden yapılır. Üstelik, alacaklı-borçlu ilişkileri, kaçınılmaz olarak, borçlunun kişisel bağımlılığına, köleliğe, alacaklının, borçlunun ihtiyaç içinde olduğu özel durumlardan yararlanmasına, vb. yolaçar. Tüccar sermayesinin üçüncü biçimi, köy alıcıları arasında çok görülen bir uygulama olan, satılık' mallar karşılığında eşya ödenmesidir. Bu biçimin belirgin özelliği, yalnızca küçük sanayilere değil, meta üretimi ve kapitalizmin, kesinlikle bütün az gelişmiş aşamalarına özgü oluşudur. Ancak, emeği toplumsallaştırma ve bütün ataerkil alışkanlıklarla bağımlı köklü bir [sayfa 323] biçimde koparmış olan geniş çaplı makineli sanayi, bu bağımlılık biçiminin, büyük sınaî kuruluşlarda yasalarca engellenmesine yol açarak, onu ortadan kaldırmıştır. Tüccar sermayesinin dördüncü biçimi, tüccarın "elsanatçısının" üretim için gereksindiği belirli mal çeşitleri (ham ya da yardımcı maddeler, vb.), ile ödeme yapmasıdır. Üretim malzemelerinin küçük sanayiciye satışı, tüccar sermayesinin bağımsız bir işlemi de olabilir, tıpkı mamul malları alma işlemi gibi. Ama mamul malların alıcısı, bunların karşılığında, "elsanatçısının" gereksindiği hammaddeleri ödemeye başladığı zaman, bu kapitalist ilişkilerin gelişmesinde, çok büyük bir adıma işaret eder. Küçük sanayiciyi mamul mal pazarından koparan alıcı, onu, şimdi hammadde pazarından da kopa-

rır ve böylece bütünüyle kendi egemenliği altına sokar. Bu biçimden, alıcının belirli bir ödeme karşılığında işlenmek üzere, “elsanatçılara” doğrudan doğruya malzeme dağıttığı tüccar sermayesinin daha yüksek biçimine bir adım kalmıştır. Elsanatçısı, fiilen, evde kapitalist için çalışan bir ücretli işçi haline gelir; alıcının tüccar sermayesi ise, burada sınaî sermayeye dönüşmüştür.⁴⁷ Kapitalist ev sanayii doğar. Küçük sanayilerde, buna hemen hemen, arasıra rastlanır; ama, bunun geniş çapta uygulanması, kapitalist gelişmede bundan sonraki ve daha yüksek aşama ile ilgilidir.

VII. “SANAYİ VE TARIM”

Köylü sanayilerinin tanımlarındaki özel bölümler, genellikle bu başlığı taşırlar. İncelemekte olduğumuz, kapitalizmin başlangıç aşamasında, sanayicinin, henüz köylüden hemen hemen hiç farklılaşmadığı göz önünde tutulursa, toprakla olan bağıntısı, gerçekten de çok tipik bir şeydir ve özel inceleme gerektirir.

Tablomuzda sunulan verilerle işe başlayalım (bkz: Ek 1). “Elsanatçıları”na ait çiftlikleri nitelendirmek için, burada önce, her derecedeki sanayicilerin sahip olduğu ortalama at sayısına ait veriler sunulmaktadır. Bu tür verilerin mevcut olduğu 19 sanayii birleştirerek, sanayici başına (patron ya da küçük patron), 1,4 atlık bir genel ortalama, dereceler için ise, I) 1,1; II) 1,5 ve III) 2,0 rakamlarını elde ederiz. Böylece, mülk sahibinin durumu sınaî kuruluşunun büyüklüğü bakımından ne kadar iyi ise, bir tarımcı [sayfa 324] olarak durumu da o kadar iyi olur. Büyük sanayiciler, hemen hemen, küçük sanayicilerin iki katı kadar çeki hayvanına sahiptir. Ama, çiftlikleri bakımından, en küçük sa-

⁴⁷ Tüccar sermayesinin saf biçimi, *bu aynı* metayı bir kârla satmak üzere bir metanı satın alınmasıdır. Sınaî sermayenin saf biçimi, *işlenmiş biçimde* satmak üzere bir metanı satın alınması, dolayısıyla hammaddeler vb. satın alınması ve malzemeyi işleyen işgücünün satın alınmasıdır.

nayiciler bile (Derece I), orta köylülüğün üstündedir, çünkü, 1877’de Moskova eyaleti için genel ortalama, köylü ailesi başına 0,87 attı.⁴⁸ O halde, yalnızca zengin köylüler, patron ve küçük patron sanayici köylüler, patron ve küçük patron, sanayici haline gelebilmektedirler. Öte yandan, yoksul köylüler esas olarak, patron sanayiciler değil, işçi sanayiciler, (“elsanatçıları” tarafından çalıştırılan ücretli-işçiler, göçmen işçiler vb.) sağlarlar. Ne yazık ki, Moskova sanayilerinin çoğu için, küçük sanayilerle uğraşan ücretli-işçilere ait çiftlikler hakkında hiçbir veri yoktur. Bir istisna, şapka sanayiidir (tablomuzda bu konudaki genel verilere bakınız, Ek I). Patron şapka-yapımcıları ile işçi şapka-yapımcılarına ait çiftliklere ilişkin son derece öğretici veriler şöyledir [Tablo 80]:

[TABLO 80]

| Şapka Yapımcılarının Durumu | Aile Sayısı | Aile Başına Düşen Hayvan Sayısı | | | Nüfus Başına Verilmiş-Toprak Sayısı | Bu Sayının | | Aile Sayısı | | | | |
|-----------------------------|-------------|---------------------------------|------|-------|-------------------------------------|-------------|----------------|----------------------|------------------|--------------------|---------------------|------------------------|
| | | At | İnek | Koyun | | Eklili Olan | Eklili Olmayan | Verilmiş-Toprak Eken | | Tarımla Uğraşmayan | Atı Olmayan Aileler | Ödenmemiş Borç (Ruble) |
| | | | | | | | | Kendileri | İşçi Kiralayarak | | | |
| | | | | | | | | | | | | |
| Usta | 18 | 1,5 | 1,8 | 2,5 | 52 | 46 | 6 | 17 | - | 1 | - | 54 |
| İşçi | 165 | 0,6 | 0,9 | 0,8 | 389 | 249 | 140 | 84 | 18 | 63 | 17 | 2.402 |

Demek ki patron sanayiciler, çok “sağlam” çiftçiler kategorisine dahildirler, yani köylü burjuvaziye mensup-turlar, oysa, ücretli işçiler, yıkılmış köylüler yığımindan gelmektedir.⁴⁹ Tanımlanan bu ilişkileri nitelendirmekte daha

⁴⁸ Bkz: *Kırsal Nüfusun İktisadî Durumu üzerine Birleşik İstatistikî Malzeme*, Bakanlar Kurulunca yayınlanmıştır, Ek I: zemstvo evden eve soruşturmalarna ait veriler, s. 372-373.

⁴⁹ Şapka sanayiine ait tanımın yazarının, burada bile, gerek tarım-

da önemli olan şey, patron [sayfa 325] sanayicilerin topraklarını ekmekte kullandıkları yöntemlere ait verilerdir. Moskova araştırmacıları toprağı ekmekte üç yöntem ayırdediyorlar: (1) ev sahibinin kişisel emeği ile; (2) “kiralama” ile, yani, “sıkıntıda olan” ev sahibinin toprağın kendi araçlarıyla işleyen bir komşunun tutulması ile. Bu ekim yöntemi, sürekli olarak mahvolan yoksul köylüye özgüdür. Karşıt bir anlam taşıyan üçüncü yöntem ise, bir “emekçinin” yardımıyla ekim, yani, çiftçinin tarımsal (“toprak”) emekçileri kiralaması yöntemidir. Bu işçiler, genellikle bütün yaz için tutulurlar; ve özellikle işin çok olduğu mevsimde, patron çoğu kez onları atelyesinde çalışanlarla takviye eder. “Böylece, toprağın bir ‘toprak’ emekçisi yardımıyla ekilmesi, çok kârlı bir yöntemdir.” (*Moskova Eyaletindeki Sanayiler*, VI, I, 48.) Tablomuzda bu ekim yöntemi hakkında 16 sanayi ilişkin veriler topladık; bunların 7’sinde “toprak emekçileri” kiralayan patronlar yoktur. 16 sanayin tümünde, kır emekçileri kiralayan patron sanayiciler, toplamın %12’sini, derecelerin ise: I) %4,5; II) %16,7 ve III) %27,3 oranlarını oluştururlar. Sanayicilerin durumları ne kadar iyi ise, onların arasında kır girişimcilerine o kadar çok raslanır. Sınaî köylülüğe ait verilerin tahlili, sonuç olarak İkinci Bölümde, tarımsal köylülüğe ait verilere dayanarak gözlemlediğimiz, gerek tarım, gerekse sanayide birbirine paralel bir farklılaşma görünümünün aynısını ortaya çıkarmaktadır.

“Elsanati” patronlarının “toprak emekçileri” kiralaması, bütün sınaî eyaletlerde çok yaygındır. Örneğin, Nijni-Novgorod eyaletindeki zengin hasır örgücülerinin, tarım emekçileri kiraladığından söz-edildiğini duyarız. Aynı eyaletteki kürkçüler de, genellikle çevredeki salt tarımsal köy-

da gerekse sanayide, köylülükteki farklılaşmayı “gözlemlememiş olması” tipik bir durumdur. Bütün narodnikler gibi, o da, sonuçlarında, “sanayiın insanın tarımla uğraşmasına engel olmadığı” yolundaki, kesinlikle yavan bayağılıkla yetinmektedir. (*Moskova Eyaletindeki Sanayiler*, VI, I, s. 231). *Gerek* sanayi sistemindeki *gerekse* tarım sistemindeki toplumsal ve iktisadî *çelişkiler* böylece, rahatça atlanmaktadır.

lerden gelen tarım emekçileri kiralarlar. “Kimri volostundaki kundura sanayi ile uğraşan, köy topluluğuna mensup köylüler, tarlalarının ekimi için, Tver uyezdinden ve komşu ... yerlerden, büyük sayılarla, Kimri’ye gelen kadın ve erkek emekçileri kiralamaı kârlı bulmaktadırlar.” Kostroma eyaletindeki, çömlek süsleyicileri, ücretli işçilerini her zamanki işlerinde çalıştırılmadıkları zaman, tarlalarda çalışmaya gönderirler.⁵⁰ “Bağımsız patronlar” (Vladimir eyaletindeki metal-dövücüler) “özel [sayfa 326] tarla işçileri tutarlar”; onun için de, kendileri “çoğu kez ne sürebildikleri ne de biçebildikleri halde”, tarlaları çok iyi ekilmiştir.⁵¹ Moskova eyaletinde, tablomuzda, haklarında veriler sunulan sanayicilerden başka, birçok sanayici de, “toprak emekçileri” kiralamak yoluna başvururlar; örneğin, topluğne yapımcıları, keçe yapımcıları ve oyuncak yapımcıları, işçilerini, tarlalardaki işlere de yollarlar; cam boncuk yapımcıları, metal-dövücüler, düğme yapımcıları, başlık yapımcıları ve koşum takımı yapımcıları tarım emekçileri kullanır.⁵² Bu gerçeğin – köylü *sanayicilerin, tarım* işçileri kiralamasının– önemi çok büyüktür. Bu gerçek gösteriyor ki, küçük köylü sanayilerinde bile, bütün kapitalist ülkelere özgü olan bu olgu, ortaya çıkmaya başlamıştır ve bu kapitalizmin ilerici tarihî rolünü doğrulamaya yarar, yani, nüfusun geçim düzeyinde bir yükselme, gereksinmelerinde bir artış olmaktadır. Sanayici, kaba ataerkil usullere sahip “yontulmamış” tarımcıyı küçük görmeye başlamıştır ve en zor ve en kötü ödenen tarım işlerini başından atmaya çalışmaktadır. Kapitalizmin en az gelişmiş olduğu küçük sanayilerde, bu, henüz pek az görülmektedir; sanayi işçisi, tarım işçisinden henüz daha yeni farklılaşmaya başlamıştır. Kapitalist sanayiın bundan sonraki gelişme aşamalarında, bu olgu, ileride göreceğimiz gibi, yığınsal çapta gözlemlenecektir.

⁵⁰ *Elsanatı Komisyonuna Ait İşlemler*, III, 57, 112; VIII, 1354; IX, 1931, 2093, 2185.

⁵¹ *Vladimir Eyaletindeki Sanayiler*, III, 187, 190.

⁵² *Moskova Eyaletindeki Sanayiler*, loc. cit.

“Tarım ile sanayi” arasındaki bağıın önemi, bizi, Moskova’nın yanında, öteki eyaletlere ait verileri de daha ayrıntılı olarak gözden geçirmeye zorlamaktadır.

Nijni-Novgorod eyaletinde, hasır örücüleri yığını arasında tarım zayıflamakta ve bunlar toprağı ihmal etmektedirler; kış-ürünü alanının 1/3 kadarı ve ilkbahar-ürünü alanının 1/2 kadarı, “kullanılmayan toprak”tır. Ama, “hali-vakti yerinde mujikler” için, “toprak artık kötü kalpli bir üvey ana değil, cömert bir anadır”: bunlar yeteri kadar hayvana sahiptir, gübreleri vardır, kirayla toprak tutarlar, toprak parçalarını, dönem dönem yapılan yeniden dağıtımların dışında tutmaya çalışır ve topraklara daha iyi bakarlar. “Şimdi, zengin mujik, bir toprak beyi haline gelmişken, öteki mujik, yoksul olanı, ona serf bağımlılığı ile bağılıdır.” (*Elsanatı Komisyonuna Ait İşlemler*, III, 65.) Kürkçüler “kötü çiftçilerdir”, ama burada da “kendi yoksul köylülerinden toprak kiralayan” vb. daha büyük mülk sahiplerini ayırdetmemiz gerekir. Aşağıda, farklı ^[sayfa 327] gruplardaki kürkçülere ait tipik bütçelerin bir özeti verilmiştir [Tablo 81]:

Tarımcıların ve sanayicilerin birbirine paralel olarak farklılaşmaları süreci, burada açık bir biçimde ortaya çıkıyor. Araştırmacı demirciler konusunda, bir yandan zengin patronlar, öte yandan da “topraksız emekçiler” için, “sanayi tarımdan daha önemli olduğunu” söylüyor (*ibid.*, IV, 168).

Vladmir Eyaletindeki Sanayiler’de, sanayi ile tarım arasındaki ilişki sorunu, bütün öteki araştırma yapıtlarında olduğundan daha etraflı bir biçimde incelenmiştir. Bütün bir dizi sanayi için, yalnızca genel olarak “elsanatçılar”na değil (bundan önce bütün anlatılanlarla, bu tip “ortalama” rakamların, tamamen uydurma olduğu açıklığa kavuşmuştur), “elsanatçılar”nın, büyük patronlar küçük patronlar, ücretli işçiler; işodası sahipleri ve dokumacılar; patron sanayiciler ve köylülüğün geri kalan kısmı; yerel ve dışardaki sanayilerle uğraşan aileler vb. gibi, çeşitli derece ve gruplarına ait çiftlikler hakkında kesin veriler sunulmakta-

[TABLO 81]

| İktisadi Güçlerine Göre Aile Tipleri | Kadın ve Erkek Nüfus | Erkek Emekçiler | Ücretli İşçiler | Toprak (Desiyatin) | Kiraya Verilen | Kirayla Tutulan | Gelir (Ruble) | | | | | Harcamalar (Ruble) | | | Kalan | Nakit Harcama |
|--------------------------------------|----------------------|-----------------|---------------------|--------------------|----------------|-----------------|---------------|-------|----------|--------------|--------|--------------------|-------|--------|-------|---------------|
| | | | | | | | Aynı | Nakit | Tanımdan | Kürkçülükten | Toplam | Aynı | Nakit | Toplam | | |
| | | | | | Toprak | | | | | | | | | | | |
| Zengin | 14 | 3 | 2 Kiralanan | 19 | 5 | - | 212,8 | 697 | 409,8 | 500 | 309,8 | 212,8 | 503 | 715,8 | +194 | 70 |
| Orta | 10 | 2 | - | 16 | - | - | 88* | 120 | 138 | 70 | 208 | 88 | 124 | 212 | - 4 | 58 |
| Yoksul | 7 | 2 | Kendileri Kiralayan | 6 | - | 6 | 15* | 75 | 50 | 40 | 90 | 15 | 111 | 126 | - 36 | 88 |

dır. Bay Karizomenov'un bu verilerden çıkardığı genel sonuç şudur: eğer “elsanatçıları” üç kategoriye, yani, (1) büyük sanayiciler, (2) küçük ve orta sanayiciler, (3) ücretli işçilere ayrılırsa, birinci kategoriden üçüncüye doğru olmak üzere, *tarımda bir kötüleşme*, toprak ve hayvanların miktarında bir azalma, “akıntıda” çiftliklerin oranında bir artış vb. görülür.⁵³ Ne yazık ki, Karizomenov, bu verilen çok kısıtlı bir biçimde ve tek yanlı incelemiş ve köylü tarımcılardaki buna paralel ve bağımsız farklılaşma sürecine hiç dikkat etmemiştir. İşte bunun için de, bu verilerden kaçınılmaz olarak çıkarılacak sonucu, yani gerek tarım, gerekse sanayideki köylülüğün bir küçük-burjuvazi ve bir kır proletaryasına bölündüğü sonucunu çıkarmamıştır.⁵⁴ İşte bunun için, farklı sanayileri tanımlarken çoğu kez, genel olarak “sanayi”in, genel olarak tarım üzerindeki etkisi hakkındaki geleneksel narodnik iddialara saplanıp kalmış (bkz: örneğin, *Vladimir Eyaletindeki Sanayiler*, II, 288; [sayfa 328] III, 91) yani, *gerek sa-*

⁵³ Bkz: *Yuridiçeski Vestnik* [“Yasal Haberci”], 1883 c. XIV n° 11 ve 12.

⁵⁴ Bay Karizomenov'un, böyle bir sonuca ne kadar yaklaştığı, ipek ticaretinden söz ederken verdiği, Reform-sonrası dönemdeki iktisadi gelişmeye ilişkin aşağıdaki tanımdan anlaşılabilir. “Serflik, köylülüğün iktisadi düzeyini eşitledi: zengin köylünün elini kolunu bağladı, yoksul köylüye destek oldu ve mülkiyetin aile içinde bölünmesini engelledi. Doğal ekonomi, ticari ve sınai faaliyet alanını çok daraltmıştı. Yerel pazar, girişim için yeter derecede geniş bir alan sağlıyordu. Köylü tüccar ya da sanayici, para biriktirdi –gerçekten risksiz ama çok yavaş olarak– biriktirdi ve kasasına koyup kadırdı 60'lardan başlayarak koşullar değişir. Serflik sona erer, krediler ve demiryolları geniş ve uzak bir pazar yaratarak, girişimci köylü tüccar ve sanayiciye alan sağlar. Ortalama iktisadi düzeyin üstünde olan herkes, hemen harekete geçer, ticaret ve sanayi geliştirir ve sömürücü faaliyetlerini nicelik ve nitelik olarak yaygınlaştırır. Bu düzeyin altında kalmış olanların hepsi ise batır, topraksızların, çiftçilik yapmayanların, atı olmayanların safına katılırlar. Köylülük, kulak, yarı-zengin köylüler ve çiftliği olmayan proletarya olmak üzere, gruplara bölünür. Köylülüğün kulak unsurları, hızla kültürlü bir ortamın bütün alışkanlıklarını benimserler; gösterişli bir biçimde yaşarlar ve bunlardan, Rus toplumunun yarı-kültürlü bölümlerini kapsayan büyük bir sınıf oluşur. (III, 20, 21.)^[127]

nayi, *gerekse* tarım sistemindeki varlıklarını kendisinin de kabul etmek zorunda kaldığı derin çelişkileri görmezlikten gelmeye sürüklenmiştir. Vladimir eyaleti sanayilerinin bir başka araştırmacısı, Bay V. Prugavin, bu konu üzerindeki narodnik görüşlerin tipik bir sözcüsüdür. Onun muhakeme biçimine bir örnek verelim. Pokrov uyezdindeki, pamuk dokuma sanayiine “dokumacıların tarımsal yaşamında zararlı bir unsur gözü ile hiç de bakılamaz [aynen böyle!!]” (IV, 53). Veriler, dokumacı yığınlarının, yoksul çiftliklerini ve işodası sahipleri arasında, ciltçiliğin genelden çok üst bir düzeyde yürütüldüğünü doğrulamaktadır (*ibid.*); tablolardan anlaşılmalıdır ki, bazı işodası sahipleri tarım emekçileri de kiralarlar. Sonuç: “sanayi ve tarım birbirinin gelişmesi ve zenginliğini koşullandırarak, el ele yürürler (60). Köylü burjuvazinin gelişmesinin ve zenginliğinin, gerek tarımda, gerekse sanayide el ele yürüdüğü gerçeğinin üstünü örtmek için kullanılan cümlelerin güzel bir örneği.⁵⁵

1894-95 Perm elsanatı sanayii sayımı da aynı sonucu ortaya çıkardı- küçük meta üreticileri (patronlar ve küçük patronlar) arasındadır ki, tarım düzeyi en yüksektir ve kır emekçilerine raslanır; zanaatçılar arasında, tarım daha düşük bir düzeyde, alıcılar için çalışan Sanatçılar arasında ise tarım, en kötü durumdadır (ücretli “işçilerin ve çeşitli patron gruplarının yaptığı tarım konusunda ise, ne yazık ki hiç bir veri toplanmamıştır). Sayım, ayrıca, tarımla uğraşmayan “elsanatçılar”nın, uğraşanlardan şu bakımlardan ayrıldığını ortaya koymuştur; uğraşmayanların (1) emek üretkenliği daha yüksektir, (2) sanayiden gelen gelirleri kıyaslanmayacak ölçüde daha fazladır ve (3) kültür ve öğrenim düzeyleri [sayfa 330] daha yüksektir. Bütün bunlar, yukarıda ulaşılan

⁵⁵ Bay V. V. *Elsanatı Sanayi Üzerine Makaleler*’inin VIII. Bölümünde bu konudan söz ederken, aynı tür cümlelerle yetinmektedir. “Çiftçilik ... sanayi ile desteklenir” (205). “Elsanatı sanayileri sınaî eyaletlerdeki tarımın en güvenilir dayanaklarından biridir” (219). Kanıt? İstedığınız kadar; örneğin, *patron* tabakçılar, nişasta yapımçıları, yağ-değirmenlerini (*ibid.*, 224) vb. ele alın, göreceksiniz ki, bunların çiftçiliği yığınlarınkinden daha yüksek bir düzeydedir!

sonucun, yani, kapitalizmin başlangıç aşamasının bile, sanayi, nüfusun geçim düzeyini yükseltme eğilimini yansıttığı sonucunun kanıtlandır (bkz: *Çalışmalar*, s. 138 ve devamı).*

Son olarak, şu aşğıdaki nokta da sanayi ile tarım ilişkisi sorunuyla bağıntılıdır. Daha büyük kuruluşlar, genellikle daha uzun çalışma dönemlerine sahiptir. Örneğin, Moskova eyaletindeki mobilya sanayiinde, düz tahtada çalışanların çalışma dönemi 8 aya eşittir (burada, atelyede çalışanlar ortalama 1,9 işçidir); bu dönem eğri tahta kuruluşları için 10 ay (kuruluş başına 2,9 işçi) ve ağır mobilya işi için 11 aydır (kuruluş başına 4,2 işçi). Vladimir eyaletindeki ayakkabı sanayiinde, 14 küçük atelyede çalışma dönemi 40 haftaya eşittir, 8 büyük atelyede ise (küçük atelyelerdeki, atelye başına 2,4 işçiye karşın, kuruluş başına 9,5 işçi) 48 haftadır vb..⁵⁶ Doğal olarak, bu durum, büyük kuruluşlardaki daha büyük işçi (aile, kiralanmış sanayi ve kiralanmış tarım işçileri) sayısı ile bağıntılıdır ve bu kuruluşlardaki büyük istikrar ve bunların sınıî faaliyetlerde uzmanlaşma eğilimlerini açıklamaktadır.

Şimdi, “sanayi ve tarım” hakkında, yukarıda verilmiş olan verileri özetleyelim. İncelemekte olduğumuz, kapitalizmin daha alt aşamasında, sanayicinin hâlâ, köylüden pek az farklılaşmış olması olağandır. Sanayi ile tarımın birleşmesi, köylülükteki farklılaşmayı artırma ve vurgulamada son derece önemli bir rol oynar: zengin ve durumu iyi köylüler, atelyeler açar, kır proletaryası arasından işçi kiralar, ticaret ve tefecilik alışverişleri için para biriktirirler. Öte yanda, yoksul köylü, ücretli-işçileri, alıcılar için çalışan el sanatçıları ve küçük patron el sanatçılarının alt gruplarını,

⁵⁶ Kaynaklar yukarıda gösterilmiştir. Moskova eyaletindeki, sepet yapımcıları, gitar yapımcıları ve; nişasta yapımcıları aile sayımları da aynı şeyi göstermektedir. Perm el sanatı sayımı da büyük atelyelerdeki daha uzun çalışma dönemine değinmektedir (bkz: *Perm Eyaletindeki El Sanatı Sanayiinden Çizgiler*. I. 78. Ne yazık ki, kesin veriler sunulmamıştır).

* Bkz: Lenin, *Collected Works*, c. 2, “Perm Eyaleti 1894-95 El Sanatı Sayımı”. -ç.

tüccar sermayesinin gücü altında en çok ezilenleri sağlar. Böylece, sanayi ile tarımın birleşmesi, kapitalist ilişkileri sanayiden tarıma ve tarımdan sanayie yayararak, bu ilişkileri sağlamlaştırır ve geliştirir.⁵⁷ Kapitalist toplumun bu tipik özelliği, sanayiın tarımdan ayrılması, bu aşamada en ilkel biçimde kendini gösterir, ama gösterir ve –özellikle önemli olan da– narodniklerin [sayfa 331] tasarladıklarından tamamen farklı bir biçimde kendini göstermesidir. Narodnik, sanayi tarıma “zarar” vermez dediği zaman, zararı, daha kârlı sanayi için tarımdan vazgeçilmesi olarak anlar. Ama böyle bir tasarım, (gerçeklerden çıkarılan bir şey değil) bir icat, hem de kötü bir icattır, çünkü bütün köylülük sistemine nüfuz eden çelişkileri ihmal etmektedir. Sanayiın tarımdan ayrılması, köylülüğün farklılaşması ile bağıntılı olarak yer alır ve kırnın iki kutbunda, farklı yollarla bunu yapar: hali-vakti yerinde azınlık, sınaî kuruluşlar açar, onları genişletir, çiftçilik yöntemlerini geliştirir, toprağı işlemek için çiftlik emekçileri kiralar, yılın artan bir bölümünü sanayie ayırır,” ve –sanayiın belirli bir gelişme aşamasında– sınaî girişimleri, tarım girişimlerinden ayırmayı, yani çiftliği ailenin öteki üyelerine devretmeyi ya da çiftlik binalarını, hayvanları vb. satmayı ve kasabalıların, tüccarların statüsünü benimsemeyi uygun bulur.⁵⁸ Bu durumda, sanayiın tarımdan ayrılmasından önce, tarımda girişimcilik ilişkileri oluşmuştur. Kırnın öteki kutbunda, sanayiın tarımdan ayrılması, yoksul köylülerin yıkılmasından ve ücretli işçilere (sınaî ve tarımsal) dönüşme-

⁵⁷ Örneğin, Vladimir eyaletindeki, yünlü işinde, büyük “fabrika sahipleri” ve alt-aracılar, çiftçiliklerinin en yüksek düzeyde oluşuyla ayırde-dilirler. “Durgunluk dönemlerinde, alt-aracılar, toprak satın almaya çiftçilikle uğraşmaya ve sanayii bütünüyle bırakmaya çalışırlar.” (*Vladimir Eyaleti Sanayileri*, II 131) Bu örnek, dikkate değer, çünkü bu tür gerçekler, bazan, narodniklerin “köylülerin tarıma geri döndüğü”, “topraktan sürün edilenlerin, toprağı yeniden kavuşturulmaları gerektiği” sonucuna varmalarına yol açmıştır. (Bay V. V. *Vestnik Yevropi*’de, n° 7, 1884.)

⁵⁸ “Köylülerin açıklamalarına göre, son zamanlarda, zengin patron sanayicilerden bazıları, işlerini yürütmek üzere Moskova’ya taşınmışlardır.” *1895 Araştırmasına göre Firça Sanayii*, s. 5.

sinden ibarettir. Kınn bu kutbunda, köylüyü, toprağı ve yalnız toprağı değil, bağımsız sınaî emeğı de bırakmaya zorlayan şey, sanayiın kârlılığı değil, ihtiyaç ve yıkımdır; burada sanayiın tarımdan ayrılma süreci, küçük üreticinin mülksüzleştirilmesi sürecidir.

VIII. “SANAYİİN TARIMLA BİRLEŞMESİ”

Bay V. V. N. –on ve şürekâsı, Rusya’da kapitalizm problemini işte bu pek tutulan narodnik formülle çözmek istemekteler. “Kapitalizm”, sanayii tarımdan ayırır; “halk üretimi” ise, bunları tipik ve normal köylü çiftliğinde birleştirir - teorisinin önemli bir bölümü bu basit antitezde yatar. Şimdi, biz, gerçekte köylülüğümüzün, “sanayii tarımla” nasıl “birleştirdiği” açısından bir özet yapmak durumundayız, çünkü, yukarda tarımsal köylülük arasında ve sınaî köylülük arasında bulunan tipik ilişkilerin ayrıntılı bir [sayfa 332] incelemesini yapmıştık. Rus köylü çiftçiliğinde görülebilen, “sanayi ile tarımın birleşmesinin” değişik biçimlerini sıralayalım.

(1) Ataerkil (doğal) tarım, ev sanayileri ile (yani, ev tüketimi için hammaddelerin işlenmesi ile) ve toprak sahibi için angarya hizmeti ile birleşir.

Köylü “sanayilerini” tarımla birleştirmenin bu biçimi, en çok ortaçağ iktisadî düzenine özgüdür, ve onun gerekli bir parçasını oluşturur.⁵⁹ Reform-sonrası Rusya’da, bu tip ataerkil ekonomiden –ki bu ekonomide, henüz kesinlikle kapitalizm, meta üretimi, ya da meta dolaşımı yoktur– kalan tek şey, köylülerin ev sanayileri ve emek hizmeti biçimindeki kalıntılarıdır.

(2) Ataerkil tarım, zanaatçı üretimi biçiminde sanayi ile birleşir.

Bu birleşme biçimi, hâlâ öncekine çok yakındır, on-

⁵⁹ Korsak, yukarda değinilen kitabın IV. Bölümünde, aşağıdaki nitelikte tarihi kanıtlardan sözeder, örneğin, “manastır reisi, (köyde) eğrilsin diye keten verdi”; köylüler, toprak sahibine, “iş ya da eşya” vermek zorundaydılar.

dan tek farkı, burada –zanaatçıya para ödendiğinde ve zanaatçı, aletler, hammaddeler vb. satın almak üzere pazara geldiği zaman– meta üretiminin kendini göstermeye başlamasıdır.

(3) Ataerkil tarım, sınaî ürünlerin, pazar için küçük-çapta üretimi ile, yani sanayideki meta üretimi ile birleşir. Ataerkil köylü, göstermiş olduğumuz gibi, ücretli emek kullanmaya, yani, kapitalist üretime meyleden bir küçük meta üreticisine dönüşür. Bu dönüşümün bir koşulu, artık, köylülük arasında belirli bir ölçüde farklılaşmadır: gördük ki, sanayideki patronlar ve küçük patronlar, çoğu durumda, zengin ya da durumu iyi köylüler grubuna dahildir. Buna karşılık da, sanayideki küçük meta üretiminin gelişmesi, köylü tarımcıların farklılaşmasına daha da hız verir.

(4) Ataerkil tarım, sanayideki (ve aynı zamanda tarımdaki) ücret karşılığı çalışma ile birleşir.⁶⁰

Bu biçim, bundan öncekinin zorunlu bir ekidir: orada meta haline gelen ürün, burada işgücüdür. Görmüş olduğumuz gibi, sanayideki küçük-çaplı meta üretimine, zorunlu olarak ücretli işçilerin ve alıcılar için çalışan elsanatçıların doğuşu eşlik eder. “Tarım ile sanayiın birleşmesinin” bu biçimi, bütün kapitalist [sayfa 333] ülkelerle özgüdür ve Reformsonrası Rusya tarihinin en çarpıcı özelliklerinden biri de, bu

⁶⁰ Yukarda gösterildiği gibi, iktisadi yazınıımızda ve iktisat istatistiklerimizde, öyle bir terminoloji karışıklığı hüküm sürmektedir ki, köylü “sanayileri” kategorisi, ev sanayii, emek-hizmeti, elsanatları, küçük meta üretimi, ticaret, sanayide ücret karşılığı çalışma, tarımda ücret karşılığı çalışma vb.’yi kapsamak üzere kullanılıyor. Narodniklerin bu karışıklıktan nasıl yararlandığına dair bir örnek verelim. Bay V. V. “sanayi ile tarımın birleşmesi” hakkında cümleler terennüm ederek, örnek olarak, “kereste sanayii” ve “vasıfsız emek”e işaret ediyor: “o (köylü) güçlü ve zor işe alışkındır; işte bunun için her tür vasıfsız işi yapabilir.” (*Elsanatı Sanayi üzerine Makaleler* 26.) Ve bunun gibi bir yığın öteki olaylar arasında bu tür bir olgu da şu sonucu desteklemeye yarıyor: “Uğraşların bölünmesine karşı bir protesto”, “doğal iktisadın hâlâ egemen olduğu yıllarda doğmuş olan üretim örgütünün dayanıklılığını görüyoruz.” (44.) Böylece köylünün bir kereste işçisine ve vasıfsız emekçiye dönüşmesi bile, başka şeyler arasında, doğal ekonominin dayanıklılığının bir kanıtı olarak geçitiriliyor.

biçimin son derece hızlı ve son derece geniş etkisidir.

(5) Küçük-burjuva (ticarî) tarım, küçük-burjuva sanayilerle (sanayide küçük meta üretimi ve, küçük ticaret vb.) birleşir.

Bu biçimle, üçüncü biçim arasındaki fark, burada küçük-burjuva ilişkilerin yalnızca sanayii değil, tarımı da kucaqlamasıdır. Küçük kır burjuvazisinin iktisadında, sanayiin tarımla birleşmesinin en tipik biçimi olan bu biçim, bu yüzden bütün kapitalist ülkelere özgüdür. Küçük burjuvası bir kapitalizm keşfetmek şerefi, yalnızca bizim Rus narodniklerine aittir.

(6) Tarımdaki ücretli-emek, sanayideki ücretli emekle birleşir. Sanayi ile tarımdaki *böyle* bir birleşmenin nasıl kendini gösterdiğini ve ne anlama geldiğini tartışmış bulunuyoruz.

Demek ki, köylülüğümüz arasında, “tarımın sanayi ile birleşme” biçimleri son derece çeşitlidir: bunlar arasında, doğal ekonominin egemen olduğu en ilkel ekonomik sistemi ifade edenler vardır; bunlar arasında, kapitalizmdeki yüksek bir gelişmeyi ifade edenler vardır; birincilerle ikinciler arasında ise, bir dizi geçici aşama vardır. Genel formüllerle (“sanayiin tarımla birleşmesi” ya da “sanayiin tarımdan ayrılması” gibi) yetinilirse, gerçek kapitalist gelişme sürecini açıklamakta bir tek adım bile ilerlemek mümkün değildir.

IX. KIRLARIMIZDAKİ KAPİTALİZM-ÖNCESİ EKONOMİ ÜZERİNE BAZI GÖRÜŞLER

“Rusya’da kapitalizmin yazgısı” probleminin özü, çoğu kez, sanki şu soru birincil önem taşıyormuş gibi sunulmaktadır: *ne hızla?* (yani kapitalizm, hangi hızla gelişiyor?) Oysa gerçekte, *nasıl bir tamlıkta* sorusu ve *nereden* (yani Rusya’daki kapitalizm-öncesi ekonomi sisteminin yapısı neydi?) sorusu çok daha büyük önem taşır. Narodnik iktisatçıların baş hataları, tamıtamina bu iki soruya [sayfa 334] veri-

len yanlış cevaplarda, yani, Rusya'da kapitalizmin kesinlikle nasıl geliştiğinin yanlış bir sunumunda, kapitalizm-öncesi düzenin hatalı bir idealleştirilmesinde yatar.. İkinci Bölümde (ve kısmen Üçüncüde) ve bu bölümde, küçük-çaplı tarım ve küçük köylü sanayilerindeki, kapitalizmin en ilkel aşamalarını incelemiş bulunuyoruz; bunu yaparken, kapitalizm-öncesi düzenin özelliklerine de birçok atıflarda bulunmamız gerekti. Eğer şimdi bu özellikleri özetlemeye çalışırsak, kapitalizm-öncesi kıyın, (iktisadî bir görüş açısından) *ayrı ayrı çiftlikleri, aralarındaki sayısız ortaçağ engelleri, ve ortaçağ bağımlılığının kalıntıları ile birbirlerinden ayrılmış olan, ufacık küçük çiftçi gruplarını birbirine bağlayan, bir küçük yerel pazarlar ağı oluşturduğu sonucuna varacağız.*

Küçük üreticilerin dağınık yapısına gelince, bu, onların yukarıda saptamış olduğumuz, gerek tarım, gerekse sanayideki farklılaşmalarında en açık biçimde göze çarpmaktadır. Ama parçalanmışlıkların, yalnızca bundan ibaret olmaktan çok uzaktır. Köy topluluğu ile, ufacık idarî, malî ve toprak-sahibi birlikler halinde birleşmiş olmalarına rağmen, köylüler, çok çeşitli bölünmelerle, derecelere, verilmiş-toprak parçası büyüklüğüne, ödemelerin miktarına, vb. göre kategorilere ayrılmışlardır. Örneğin, Saratov eyaleti için, Zemstvo istatistik sonuçlarını ele alalım; orada köylüler şu derecelere ayrılmışlardır: armağan-toprak köylüleri, mülk sahibi, tam mülk sahibi, ve devlet köylüleri, topluluk toprağına sahip devlet köylüleri, **çeyrek toprak sahibi devlet köylüleri**,^[128] eskiden toprak beylerine ait olan devlet köylüleri, tımar köylüleri, devlet-toprağı kiracısı köylüler, topraksız köylüler, eskiden toprak beyine ait köylüler olan mülk sahipleri, topraklarını, bedelini ödeyerek geri almış köylüler, eskiden tımar köylüsü olan mülk sahipleri, kolon-mülk-sahibi köylüler, göçmen köylüler, eskiden toprak beylerine ait olan armağan-toprak köylüleri, eskiden devlet köylüsü olan mülk sahipleri, azat edilmişler, muafiyet vergisi ödemeyenler, **özgür çiftçiler**,^[129] geçici olarak bağımlı köylüler,

eski imalâthaneye bağımlı köylüler vb.; dahası, kayıtlı köylüler, göçmenler vb. de vardır. Bütün bu bölümler, tarımsal ilişkilerin tarihçesi, verilmiş-toprak parçasının büyüklüğü, ödemelerin miktarı vb. vb. açılarından farklıdırlar. Ve bölümler içinde de, buna benzer sayısız farklılıklar vardır: bazan bir ve aynı köyün köylüleri bile, tamamen ayrı iki kategoriye ayrılırlar: “Bay X’in eski köylüleri” ve “Bayan Y’nin eski köylüleri”. Bütün bu çeşitlilik, ortaçağlarda, çok eski zamanlarda doğal ve zorunlu; ama bugün, köy topluluklarındaki kast kapalılığının korunması, hemen göze çarpan bir çağdışılıktır [sayfa 335] ve çalışan yığınların koşullarını büyük ölçüde güçleştirirken, aynı zamanda da onları yeni kapitalist dönemin sıkıntularına karşı korumamaktadır. Narodnikler, genellikle, gözlerini bu parçalanmaya kaparlar ve marksistler köylülüğün bölünmesinin ilerici olduğunu söyledikleri zaman, narodnikler “topraklara el konmasının destekleyicilerine” karşı, harcıâlem çığlık atmakla yetinirler ve böylece kapitalizm-öncesi kırlar hakkındaki görüşlerinin kesin sahteliğinin üstünü örterler.

Yılların hareketsizliğine ve geleneklerine sahip eski ekonomi biçimlerini ta temelinden sarsan, ortaçağ bölünmelerinin arkasında bitkisel hayat yaşayan köylülerin yerleşmiş yaşamlarını yıkan ve zorunlu olarak, ilişki kurmaya, birleşmeye, ve kırn ve bütün dünyanın iktisadî yaşamının (yalnız iktisadî yaşamının da değil) tümüne etkin olarak katılmaya çalışan, yeni toplumsal sınıflar yaratan kapitalizmin ilericiliğine inanmak için, ataerkil tarımın kaçınılmaz bir sonucu olan küçük üreticilerdeki şaşkırtıcı parçalanmayı gözönüne getirmek yeter.

Eğer elsanatçısı ya da küçük sanayici olan köylüleri ele alırsak, aynı şeyi göreceğiz. Bunların çıkarları, çevre köylerinin küçük alanının sınırlarını aşmaz. Yerel pazarın kapsadığı önemsiz alan yüzünden, başka bölgelerin sanayicileri ile temasa gelemezler; hiç bir kimse ve hiç bir şey tarafından bozulmayan; durgun geleneklere sahip yaşamlar geçiren, küçük elsanatçısının ve sanayicilerin ataerkil cen-

netini acımasızca yıkan “rekabet” karşısında, dehşet duyarlar. Bu küçük sanayiciler açısından, rekabet ve kapitalizm, onları balta girmemiş ormanlarından çıkararak ve nüfusun daha gelişmiş kesiminin şimdiden karşılaştığı bütün konularla karşılaştırarak yararlı bir tarihî görevi yerine getirir.

Küçük yerel pazarların zorunlu bir özelliği de, zanaatçı üretiminin ilkel biçimlerinden başka, tüccar ve tefeci sermayesinin ilkel biçimleridir. Bir köy ne kadar ırak olursa, yeni kapitalist düzenin etkisinden, demiryollarından, büyük fabrikalardan ve geniş çaplı kapitalist tarımdan ne kadar uzakta olursa, yerel tüccar ve tefecilerin tekeli o kadar büyük olur, bunlar çevre köylülüğü o kadar çok bağımlı kılarlar ve bu bağımlılığın biçimleri o kadar kaba olur. Bu küçük sülüklerin sayısı (köylülerin zayıf ürünleriyle karşılaştığında) büyüktür ve onlara verilen yerel adlar, çok çeşitlidir. Bütün o “*prasollan*”, “*şibaileri*”, “*şçetinnikleri*”, “*mayakları*”, “*ivaşeleri*”, “*bulinyaları*” vb., vb. anımsayalım. Kırıldaki paranın kıtlığı ve pahalılığın nedeni olan doğal ekonominin egemenliği’, bütün bu “kulakların sermayelerinin büyüklüğüyle tamamen [sayfa 336] oransız bir önem kazanmalarına yolaçar. Köylerin para sahiplerine bağımlılığı kaçınılmaz olarak kölelik biçimini alır. Nasıl, metalar ya da para biçiminde geniş çaplı tüccar sermayesi olmaksızın gelişmiş kapitalizm düşünülmezse, küçük yerel pazarların “efendileri” olan, küçük tacirler ve alıcılar olmaksızın da kapitalizm-öncesi köy düşünülemez. Kapitalizm, bu pazarları biraraya çeker, onları büyük bir ulusal pazar, sonra da bir dünya pazarı halinde birleştirir, ilkel kölelik ve kişisel bağımlılık biçimlerini yıkar, topluluk köylülüğü arasında da, tohum halinde görülebilen çelişkileri derinliğine ve genişliğine geliştirir – ve böylece onların çözüm yolunu hazırlar. [sayfa 337]

ALTINCI BÖLÜM KAPİTALİST MANÜFAKTÜR VE KAPİTALİST EV SANAYİİ

I. MANÜFAKTÜRÜN DOĞUŞU VE TEMEL ÖZELLİKLERİ

Bildiğimiz gibi manüfaktür ile işbölümüne dayanan işbirliği kastedilmektedir. Başlangıcı açısından, manüfaktür, doğrudan doğruya, yukarıda tanımlanan “kapitalizmin sanayideki ilk aşamalarına” dahildir. Bir yandan, az çok önemli sayıda işçiye sahip atelyeler, yavaş yavaş işbölümünü getirirler ve bu yolla, kapitalist basit işbirliği, kapitalist manüfaktür haline gelir. Bir önceki bölümde aktarılan Moskova sanayilerine ait istatistikler, manüfaktürün bu oluşma sürecini açıkça göstermektedir: dördüncü kategorideki sanayilerin hepsinde, üçüncü kategorideki sanayilerin bazılarında ve ikinci kategorideki tek tek durumlarda daha büyük atelyeler, sistematik bir biçimde geniş çapta işbölümü uygulamaları ve dolayısıyla kapitalist manüfaktür tipleri olarak sınıflandırılmaları gerekir. Bu sanayilerin tekniğine ve ekonomisine dair daha ayrıntılı [sayfa 338] veriler aşağıda sunulacaktır.

Öte yandan, küçük sanayilerdeki tüccar sermayesinin, en yüksek gelişme aşamasına uğraması üzerine üreticiyi nasıl parça başına ödeme karşılığında başkalarının hammaddesini işleyen bir ücretli işçiye indirgediğini görmüş bulunuyoruz. Eğer daha fazla gelişme, üretime sistematik işbölümünün getirilmesine yol açıyor ve küçük üreticinin tekniğini değiştiriyorsa, eğer “alıcı” bazı ayrıntılı işlemleri seçip, bunları kendi atelyesinde ücretli işçilere yaptırıyorsa, eğer, evde yapılmak üzere iş dağıtılmasına paralel olarak ve bununla kopmaz bir biçimde bağıntılı olarak, işbölümü uygulayan (çoğu kez bu aynı alıcılara ait) atelyeler doğuyorsa, kapitalist manüfaktürün bir başka tür oluşum süreci ile karşı karşıyayız demektir.¹

Manüfaktür, elsanatları ve ilkel sermaye biçimlerine sahip küçük meta üretimi ile geniş-çaplı makineli sanayi (fabrika) arasında bir bağ olduğundan, kapitalist sanayi biçimlerinin gelişmesinde büyük önem taşır. Manüfaktür küçük sanayilere daha yakındır. Çünkü, el tekniğine dayanmaya devam etmektedir, öyle ki, büyük kuruluşlar, bu yüzden, bütünüyle küçüklerin yerini alamaz, sanayiciyi tarımdan tamamen ayıramazlar. “Manüfaktür, ne toplumdaki üretimi tam anlamıyla kavrayabildi, ne de bu üretimi ta özüne değin (*in ihrer Tiefe*) devrimcileştirebildi. Kent elsanatlarının ve kırsal ev sanayilerinin geniş temeli üzerinde, bir iktisadî sanat yapıtı gibi yükseldi.”² Manüfaktürü fabrikaya yaklaştıran şey, büyük pazarın, ücretli işçilere sahip büyük kuruluşların, mülksüz işçi yığınlarını tam egemenliği altına alan büyük sermayenin doğuşu olmuştur.

Rus yazınında, “fabrika” üretimi denen şeyin, “elsa-

¹ Kapitalist manüfaktürün bu oluşum sürecinin bir tanımı için bkz: Marx *Kapital*, III, 318-320; Rusça çeviri 267-270.^[130] “Manüfaktürün doğusu eski loncaların bağrından bile olmamıştır. Modern atelyenin başına geçen eski lonca ustası değil, tüccardı.” (*Misère de la Philosophie*, 190.)^[131] Marx’a göre manüfaktür kavramının başlıca özelliklerini başka yerlerde sıralama fırsatını bulmuştuk. (*Çalışmalar*, 179 [Bkz: Lenin, *Collected Works*, c. 2, “Perm Eyaleti 1894-95 Elsanatı Sayımı”. -ç.]

² *Kapital*, I², s. 383.^[132]

natı” üretiminden ayrılmasına ilişkin, ilkinin “yapaylığına”, ikincinin ise “halkçı” niteliğine ilişkin önyargı, öylesine yaygındır ki, manüfaktür sanayiinin bütün daha önemli dalları hakkındaki verileri incelemeyi ve küçük köylü sanayileri aşamasından çıktıktan sonraki ve geniş-çaplı makine sanayiince değiştirilmeden önceki iktisadî örgütlenmelerini göstermeyi özellikle önemli buluyoruz. [sayfa 339]

II. RUS SANAYİİNDE KAPİTALİST MANÜFAKTÜR

Lif işleyen sanayilerle işe başlayalım.

1) Dokuma Sanayileri

Keten, yünlü, pamuklu ve ipekli kumaşların, şeritlerin vb. dokunması, (geniş-çaplı sanayi ortaya çıkışından önce) Rusya'nın her yerinde şöyle örgütlenmişti: sanayi başında, onlarca ve yüzlerce işçi çalıştıran büyük kapitalist atelyeler geliyordu; büyücek sermayeye sahip bu atelye sahipleri, hammaddelerin geniş çaplı alımına giriştiler, bunları kısmen kendi kuruluşlarında işlediler, kısmen de, bükülmüş iplik ve argacı kumaşı parça başına ücretle evde ya da küçük atelyelerde dokuyan küçük üreticilere (**işodası sahipleri, ara-kişiler**,^[133] alt-aracılar, köylü “elsanatçıları”, vb.) verdiler. İşin kendisi elle yapılıyordu, ve şu işlemler işçiler arasında dağıtılmıştı: (1) iplik boyama; (2) iplik sarma (çoğu kez kadın ve çocuklar bu işlemde uzmanlaşırlardı); (3) iplik atma (atıcılar”); (4) dokuma; (5) dokumacılar için kumaş sarma (bobin işçileri’ çoğu kez çocuklar). Bazan büyük atelyelerde, (argacı, tiriz ve gücü gözlerinden geçiren) “iplik geçiriciler” bulunurdu.³ işbölümü genellikle, yalnız tek tek işlemlere değil, eşyalara, yanı çeşitli kumaş türleri üretmekte uzmanlaşan dokumacılar da uygulanmaktadır Evde yapılacak bazı işlemlerin seçilmesi, kuşkusuz, bu tip sanayi-

³ Karş: *Moskova Eyaletine Ait İstatistikî Sonuçlar*, c. VII, Kısım III, (Moskova 1883) s. 63-64.

in iktisadî yapısında hiç bir deęişiklik yapmaz. Dokumacıların çalıştığı işodaları ya da evler, manüfaktürevinin yalnızca dış bölümleridir. Bu tip sanayiî teknik temeli, yaygın ve sistematik işbölümü ile el üretimidir; iktisadî bir görüş açısından, burada, son derece geniş bir (ulusal) pazarda, hammaddelerin alımını ve eşyaların satışını denetleyen ve bir proleter dokumacılar yığınını tam egemenliği altına almış olan büyük sermayenin oluşumunu görmekteyiz; birkaç büyük kuruluş (kelimenin dar anlamıyla manüfaktürevleri) bir yığın küçük kuruluşla egemen olmuştur. İşbölümü, köylülük arasından uzman zanaatçıların doğmasına yol açar; Vladimir eyaletindeki İvanovo köyü (1871’de İvanovo-Voznesensk kasabası oldu ve şimdi bir büyük-çaplı makine sanayiî merkezidir) Yaroslavl eyaletindeki Velikoye köyü ve Moskova, Köstroma, Vladimir ve Yaroslavl eyaletlerindeki, şimdi fabrika kentlerine dönüşmüş olan daha birçok köy gibi, tarım-dışı, manüfaktür merkezlen [sayfa 340] ortaya çıkar.⁴ İktisat ve istatistik yazınımızda, bu yolla örgütlenmiş olan sanayi, genellikle iki kısma ayrılır: evlerinde çalışan, ya da çok büyük olmayan işodalarında, atelyelerde vb. çalışan köylüler, “elsanatı” sanayiî başlığı altında sınıflandırılırken, daha büyük işodaları ve atelyeler, “fabrikalar ve atelyeler” başlığı altında toplanmaktadır (ve üstelik, küçük kuruluşların büyüklerinden, işodalarının manüfaktür evlerinden, evlerinde çalışan işçilerin kapitalistin atelyesinde çalışan işçilerden ayrılması konusunda, kesinlikle saptanmış ve hep aynı biçimde uygulanan kurallar bulunmadığından, bu iş tamamen rasgele yapılmaktadır.)⁵ Doğal olarak, bazı ücretli işçileri bir yana ve bu ücretli işçileri kiralayan bazı patronları (kuruluşlarında çalışan işçilere ek olarak) öbür yana koyan, böyle bir sınıflandırma bilimsel görüş açısından saçmadır.

“Elsanatı dokuma sanayilerinden birine, yani Vladi-

⁴ Bu tip en önemli kentlerin bir listesi için, bir sonraki bölüme bakınız.

⁵ Böyle karışıklıklara ait örnekler, bir sonraki bölümde verilecektir.

mir eyaletindeki ipekli dokumacılığa ait ayrıntılı verilerle bunu sergileyelim.⁶ “İpekli sanayi” kapitalist manüfaktürün tipik bir örneğidir. Bunda elemeği hüküm sürmektedir. Toplam kuruluş sayısı içinde, küçükler çoğunluğu oluştururlar (313 kuruluştan 179’u, ya da toplamın %57’si 1-5 işçiye sahiptir), ama bunlar, büyük bölümüyle, bağımsız değillerdir ve bir bütün olarak sanayi içindeki önemleri bakımından büyük kuruluşların çok gerisindedirler. 20-150 işçiye sahip kuruluşlar, toplamın %8’ini (25) oluştururlar, ama toplam işçi sayısının %41,5’i bunlarda toplanmıştır ve toplam üretimin %51’i bunlardan gelir. Sanayideki toplam işçi sayısından (2.823) 2.092’si, yani %74,1’i ücretli işçidir. “İş sırasında, gerek eşyalarda, gerekse tek tek işlemlerde işbölümüne raslanır.” Dokumacılar, seyrek olarak hem “kadife”, hem de “saten” (bu işteki iki ana uğraş) yapabilmektedirler. “Atelye içinde, ayrı ayrı işlemler halinde işbölümü, yalnızca ücretli işçi çalıştıran büyük fabrikalarda”, yani manüfaktürlevlerinde, “en sıkı biçimde uygulanmaktadır”. Tam anlamıyla bağımsız mülk sahiplerinin sayısı yalnızca 123’tür, hammaddeleri kendileri alan ve mamul maddeyi satanlar bir tek bunlardır; 242 aile işçisine sahiptirler ve, “büyük bölümüyle parça [sayfa 341] başına ücret alan 2.498 ücretli işçi çalıştırılır”, dolayısıyla toplam 2 740 işçiye ya da toplam işçi sayısının %97’sine sahiptirler. O halde açıktır ki, bu manüfaktürevi sahipleri tarafından “ara-kişiler (işodası sahipleri) aracılığıyla, evde yapılacak işin dağıtılması, hiç de özel bir sanayi biçimi değil, yalnızca, manüfaktürdeki sermayenin işlemlerinden biridir. Bay Karizomenov, haklı olarak belirtiyor ki “az sayıda büyük kuruluşun (%8) yanısıra, küçük kuruluşlar yığınının (%57) varlığı ve kuruluş başına çalıştırı-

⁶ Bkz: *Vladimir Eyaletindeki Sanayiler*, III. Elsanatı sanayimiz hakkındaki yazında tanımlanan bütün dokuma sanayileri için ayrıntılı veriler sunmak, olanaksız ve gereksizdir. Üstelik, bu sanayilerin çoğunda, fabrika şimdi üstün durumdadır. “Elsanatı dokumacılığı” konusunda, ayrıca bkz: *Moskova Eyaletine Ait İstatistikî Sonuçlar*, c. VI ve VII. – *Elsanatı Komisyonuna Ait İşlemler*. – *Elemeği İstatistikleri Üzerine Malzeme*.^[134] – *Raporlar ve Soruşturmalar*. – Korsak, *loc. cit.*

lan işçi sayısının önemsiz oluşu (7½), işin asıl niteliğini gizlemektedir” (*loc. cit.*, 39) Manüfaktüre özgü olan uzmanlaşma, burada, sanayicilerin tarımdan ayrılmasında (toprak, bir yandan yoksullaşmış dokumacılar, öte yandan da büyük manüfaktürevi sahipleri tarafından terkedilir) ve tarımcıların yaşadığından çok daha “nezih” yaşayan, ve mujiğe yukardan bakan özel bir sınaî nüfus tipinin oluşumunda açıkça görülmektedir (*loc. cit.*, 106). Fabrika istatistiklerimiz her zaman bu sanayiîni, yalnızca, pek rasgele seçilmiş bölümünü kaydetmişlerdir.⁷

Moskova eyaletindeki “şerit sanayii” tamamen benzer bir biçimde örgütlenmiş olan kapitalist manüfaktürdür.⁸ Saratov eyaleti, Karnisin uyezdindeki desenli pamuklu bez sanayii açısından da durum aynen budur. 1890 *Kılavuz*’una göre, burada 4.250 işçiye ve 265 000 ruble tutarında üretime sahip 31 “fabrika” varken, *Liste*’ye göre kuruluşta 33 işçi çalıştıran ve 47.000 ruble tutarında bir üretime’ sahip bir “işdağıtım dairesi” bulunuyordu. (Bir başka deyişle 1890’da, kuruluş içinde ve dışında fazla olarak çalıştırılan işçiler aynı kaba konuyordu!) Yerel araştırmacılara göre, 1888’de, hemen hemen 7.000 dokuma tezgâhı, desenli pamuklu bez üretmekle uğraşıyordu.⁹ Toplam üretim 2 milyon rubleydi ve “bütün iş” [sayfa 342] günde 7-8 köpeklik bir ücret karşılığın-

⁷ *Askerî İstatistiki Özet*, Vladimir eyaletinde, 1866’da 98 işçi çalıştıran ve 4.000 rublelik toplam üretime sahip, 98 ipek fabrikası (!) saymayı başarmıştır (!). 1890 *Kılavuz*’u, 35 fabrika, 2.112 işçi ve 936.000 ruble veriyor. 1894-95 *Liste*’sine göre, 98 fabrika, 1.918.000 rublelik üretim yapan 2.281 işçi ve ek olarak “Kuruluşların dışında, fazladan” çalışan 2.477 işçi bulunmaktadır. Hadi, buradaki “elsanatçıları”nı, “fabrika işçileri”nden ayırdetmeye çalışın bakalım.

⁸ 1890 *Kılavuz*’una göre, Moskova dışında 303 işçiye ve 58.000 ruble tutarında bir üretime sahip 10 şerit fabrikası vardı. Ama *Moskova Eyaletine Ait İstatistik Sonuçlar*’a göre, (c. VI, Kısım II) 2.619 işçiye (bunların %72,8’i ücretli işçilerdi) ve 963.000 ruble tutarında bir üretime sahip 400 kuruluş vardı.

⁹ *Fabrika Müfettiş Raporları Koleksiyonu* (St Petersburg 1906) der ki Saratov eyaletinde 10.000 işçiye sahip 33 dağıtım ofisi bulunmaktaydı. (2. baskıya not.)

da 6 ve 7 yaşlarındaki çocuklar da dahil olmak üzere, “elsanatçıları” çalıştıran “birkaç manüfaktürcü tarafından yürütülüyordu”. (*Raporlar ve Soruşturmalar*, c., I)¹⁰ Ve bunun gibi.

2) Tekstil Sanayiinin Öteki Dalları, Keçe İşi

Resmî fabrika istatistikleriyle değerlendirecek, keçe üretimi, çok zayıf bir “kapitalist” gelişme gösterir; bütün Avrupa Rusyası’nda, 1.212 işçiye ve 454.000 ruble tutarında bir üretime sahip, toplam 55 fabrika bulunmaktadır (1890 *Kılavuz*’u). Ama bu rakamlar yalnızca, geniş ölçüde gelişmiş bir kapitalist sanayiın rasgele seçilmiş bir parçasını gösterirler. Nijni-Novgorod eyaleti, keçenin “fabrika” üretiminde birinci yeri işgal eder ve bu eyalette baş sanayi merkezi, Arzamas kenti ve Viyezdnya Sloboda yörekindir (burada 278 işçiye ve 120.000 ruble tutarında bir üretime sahip 8 “fabrika” bulunmaktadır; 1897’de burada 3.222 kişi ve, Krasnoye köyünde 2.835 kişi oturuyordu). “Elsanatı” keçe yapımı, bu merkezler çevresinde, 935 işçi çalıştıran 103.847 ruble tutarında bir üretime sahip, 243 kadar kuruluşta gelişti (*Elsanatı Komisyonuna ait İşlemler*, V). Bu bölgedeki keçe yapımının iktisadî örgütlenmesini açıkça sergileyebilmek için, grafik yöntemini deneyelim ve bu sanayiın genel yapısı içinde özel yerler işgal eden üreticileri, belirli sınıflarla gösterelim.





O halde, açıktır ki, “fabrika” ve “elsanatı” sanayii ayrıımı, tamamen yapaydır, karşımızda olan şey, kapitalist manüfaktür kavramına tam uyan, tek ve bütün bir sanayidir.¹¹

¹⁰ Bu sanayiın merkezi Sosnovka volostudur, 1886 zemstvo sayımına göre, burada kadın-erkek 38.000 kişilik bir nüfusa sahip 4.626 aile; 291 sınaî kuruluş bulunmaktadır. Bütün volostta ailelerin %10’u evsizdi (uyezddeki oran %6,2’dir) ve ailelerin %44,5’i çiftçilik yapıyorlardı (uyezddeki oran %22,8’dir). Bkz: *Saratov Eyaletine Ait İstatistikî Sonuçlar*, c. XI. – Dolayısıyla, kapitalist manüfaktür, burada da, işçileri topraktan ayıran sınaî merkezler yaratmıştır.

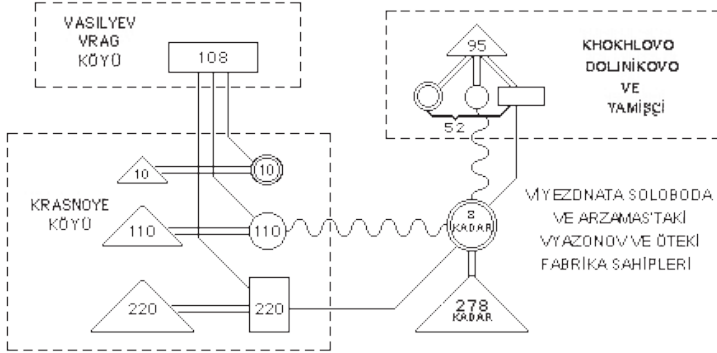
¹¹ Şunu da belirtelim ki, verilen şekil, kapitalist manüfaktür çizgisi

KEÇE SANAYİNİN ÖRGÜTLENMESİNİ GÖSTEREN DİYAGRAM



-  Yünü birinci elden satın alan, tamamen bağımsız mülk sahipleri.
-  Yünü ikinci elden satın alan bağımsız mülk sahipleri (dalgalı çizgi, kimden aldıklarını gösterir).
-  Malzemelerini kullandıkları mülk sahipleri için parça başına ücretle çalışan bağımsız olmayan üreticiler (düz çizgi kim için çalıştıklarını gösterir).
-  Ücretli işçiler (iki düz çizgi, kimin için çalıştıklarını gösterir).

Rakamlar, işçilerin sayısını yaklaşık olarak gösterir.* Noktalı dikdörtgenlerin içindeki veriler, elsanatı sanayii denen şeye, gerisi "fabrika ve atelyeler sanayii denen şeye" aittir.

* Kaynaklar metinde gösterilmiştir. Kuruluş sayısı bağımsız işçiler sayısının yarısı kadardır. (Vasilyev Vrag'da 52 kuruluş, Krasnoye köyünde 5+55+110 ve 4 küçük köyde 21 kuruluş). Öte yandan Arzamas kenti ve Vyezdnya Sobada için 8 rakamı, işçilerin değil, "fabrikaların sayısını gösterir.

Teknik yönden bu el üretimidir. İşin örgütlenmesi, işbölümüne dayanan [sayfa 343] işbirliğidir, işbölümü burada iki bi-

üzerinde örgütlenmiş olan bütün Rus sanayileri için geçerlidir: her yerde sanayiın başında büyük kuruluşları (bâzan "fabrika ve atelyeler" arasında sınıflandırılırlar) ve, tamamen onların egemenliği altında olan bir küçük kuruluşlar yığını – tek sözcükle, işbölümü ve el üretimine dayanan kapitalist işbirliğini görürüz. Yalnız burada değil, öteki sanayilerin çoğunluğunda da, tarım-dışı merkezler, manüfaktür tarafından tamamen aynı yolla oluşturulur.

çimde görülür: eşyalara göre (bazı köyler düz keçede, başkaları çizmede, şapkada, çorapta vb. uzmanlaşır) ve tek tek işlemlere göre (örneğin, bütün Vasilyev Vrag köyü, yarı-mamul maddenin bitirildiği Krasnoye köyü için, şapka ve çorap *hazırlarlar*, vb.). Bu kapitalist işbirliğidir, çünkü başında, [sayfa 344]

büyük manüfaktürevleri yaratmış olan ve bir yığın küçük kuruluşu (karşık bir iktisadî ilişkiler ağıyla) ege-menliği altına almış olan büyük sermaye bulunmaktadır. Üreticilerin büyük çoğunluğu, *bir işlem yapan* ve son derece sağlığa aykırı koşullar altında girişimciler için üretimde bulunan *işçiler* haline dönüştürülmüşlerdir.¹² Çoktan beri bulunan sanayi ve tam yerleşmiş kapitalist ilişkiler, sanayilerin tarımdan ayrılması sonucunu verir: Krasnoye köyünde tarım, kesin yıkım içindedir ve burada oturanların yaşamı, tarımsal nüfusunkinden farklıdır.¹³

Bir dizi başka bölgedeki keçe sanayiinin örgütlenmesi de tamamen buna benzemektedir. Aynı eyalete bağlı, Semyonov uyezdindeki 363 köy topluluğunda, 1889'da, sanayi, 4.038 çalışan kişiye sahip 3.180 aile tarafından yürütülüyordu. 3.946 işçiden, yalnızca 752'si pazar için çalışıyordu, 576'sı ücretli işçiydi. 2.618'i, büyük bölümüyle, patronların malzemesini kullanma temeli üzerinde, patronlar için çalışıyordu; 189 aile, 1.805 aileye iş veriyordu. Büyük mülk, sahipleri 25 ücretli işçiye varan sayıda ücretli işçi çalıştıran atelyelere sahiptir ve senede 10.000 ruble kadar değerinde

¹² 22-24 reomür derecesinde çalıştıktan sonra, çıplaktırlar. Hava ince ve kalın toz, yün ve öteki şeylerle doludur. "Fabrikaların zemini (her yerdeki yıkama sundurmalarında vb.) topraktır.

¹³ Krasnoye sakinlerinin özel argolarından söz etmek ilginç olacaktır- bu durum manüfaktüre özgü bölgesel tecridin bir özelliğidir. "Krasnoye köyünde, fabrikalara, *Matroiskçe, pavornya* [mutfak -ç.] denir. ... Matroisk Ophen lehçesinin sayısız dallarından biridir; bu lehçenin üç anakolu, esas olarak Vladimir eyaletinde konuşulan asıl *Ophen*; Kostroma eyaletinde konuşulan *Galivan*; ve Nijni-Novgorod ve Vladimir eyaletlerinde konuşulan *Matroisk*'tir. (*Elsanatı Komisyonuna Ait İşlemler*, V, s. 465.) Yalnızca geniş-çaplı makine sanayii toplumsal ilişkilerin yerel niteliğini yok eder ve onların yerine ulusal (ve uluslararası) ilişkileri kor.

yün - satın alırlar.¹⁴ Büyük mülk sahiplerine *binciler* denir; senelik devirleri 5.000 rubleden 100.000 rubleye kadar değişir; kendi yün mağazalarına ve eşyalarını satmak için kendi dükkancıklarına sahiptirler.¹⁵ *Liste*, Kazan eyaleti için 122 İşçiye, 48.000 ruble tutarında bir üretime ve, aynı zamanda 60 dışarda, fazladan çalıştırılan işçiye sahip, 5 keçe “fabrikası” veriyor. Açıktır ki bu dışarda çalıştırılan işçiler, ayrıca “elsanatçıları”na da dahil edilmişlerdir, bunlarla ilgili olarak, çoğu kez “alıcılar” için çalıştıklarını ve 60 işçiye sahip kuruluşlar bulunduğunu okuyoruz.¹⁶ Kostroma eyaletindeki 29 keçe “fabrikasından” 28’i Kineşma uyezinde toplanmıştır ve [sayfa 345] kuruluşlarda çalışan 593 işçiye ve dışarda çalışan 458 işçiye sahiptir (*Liste*, s. 68-70; işletmelerden ikisi, yalnızca dışarda çalışan işçilere sahiptir. Buharlı motorlar daha şimdiden görülmektedir). *Elsanâtı Komisyonuna Ait İşlemler*’den (XV), öğrendiğimize göre, bu eyaletteki, toplam 3.908 yün-tarakçısı ve keçe yapımcısından 2.008’i Kineşma uyezinde toplanmıştır. Kostroma keçe yapıcıları, büyük bölümüyle bağımlıdır ya da son derece sağlığa aykırı koşullar altında ücret karşılığı çalışırlar.¹⁷ Tver eyaletine bağlı Kalyazin uyezinde, bir yandan “fabrika sahipleri” için ev işi yapıldığını (*Liste*, 113), ve öte yandan esas bu uyezde, “elsanâtı” keçe yapıcılarının merkezi olduğunu görürüz; bunların 3.000’e varan bir kısmı, “Zimnyak” denilen (60’larda, burası Alekseyev’in kumaş fabrikasının yeriydi) boş topraklardan geçerek bu uyezde gelir ve “büyük bir yün-tarakçıları ve keçe yapıcıları, emek-pazarı” oluştururlar.¹⁸ Yaroslavl eyaletinde, “fabrika sahipleri için” dış işler de yapılır (*Liste*, 115) ve tüccar mülk sahipleri için, onların yününü vb. kullanarak çalışan “elsanatçıları” vardır.

¹⁴ *Nijni-Novgorod Eyaletindeki Toprakların Değerlendirilmesi İçin Malzeme*, c. XI, Nijni-Novgorod 1890, s. 211-214.

¹⁵ *Elsanâtı Komisyonuna Ait İşlemler*, VI.

¹⁶ *Raporlar ve Soruşturmalar*, III.

¹⁷ *Vladimir Eyaletindeki Sanayiler*, c. II.

¹⁸ *Vladimir Eyaletindeki Sanayiler*, c. II, s. 271.

3) Şapka-Kasket ve Kenevir-İp İşleri

Yukarda, Moskova eyaletindeki şapka ve sanayiine ilişkin istatistikler verdik.¹⁹ Bunlar toplam üretimin ve toplam işçi sayısının üçte-ikisinin, ortalama 15,6 ücretli işçiye sahip 18 kuruluşta toplandığını göstermektedir.²⁰ “Elsanati” şapka yapımcıları, yalnızca şapka yapım işlemlerinin bir kısmını yaparlar: kendi “bitirme kuruluşlarına” sahip, Moskova tüccarlarına satılan *kalıpları* yaparlar- öte yandan, “makasçılar” (tüyleri kesen kadınlr), evde, “elsanati” şapka yapımcıları için çalışırlar. Böylece, her şeyi hesaba katarak işbölümüne dayanan ve bütün bir çeşitli iktisadi bağımlılık biçimleri ağında karmaşık hale gelmiş kapitalist işbirliğini bulmaktayız. Sanayiin merkezinde (Podolsk uyezdi, Klenovo köyü), sanayicilerin (esas olarak ücretli işçiler) tanımdan ayrılması²¹ nüfusun gereksinme düzeyinde bir yükselme ile birlikte, açıkça görülebilir: [sayfa 346] bunlar “daha nezih” yaşar, pamuklu bez, hatta kumaş giysi giyerler, semaver satın alır, eski gelenekleri bırakırlar, vb., böylelikle de oradaki, eski dönem hayranlarının acı yakınmalarına yol açarlar.²² Yeni dönem, göçmen şapka yapımcılarının ortaya çıkmasına bile vesile olur.

Kapitalist manüfaktürün tipik bir örneği de, Kostroma eyaleti, Bui uyezdi, Molvitino köyündeki kasket sanayiidir.²³ “Molvitino köyü ve ... 36 küçük köydeki baş ... uğraş, şapka sanayiidir.” Tanım terkedilmektedir. 1861’den bu yana, sanayi büyük ölçüde gelişmiş; dikiş makineleri yaygın bir biçimde kullandır hale gelmiştir. Molvitino’da, herbirinde 5-25 erkek ve 1-5 kadın işçi çalışan 10 atelye bütün yıl boyunca işlemektedir. “En iyi atelye ... yılda 100.000 ruble dolayında

¹⁹ Bkz: Beşinci Bölüm, Ek I, sanayi n° 27.

²⁰ Bu kuruluşlardan bazıları, arasıra “fabrikalar ve atelyeler arasına dahil edilir. Bkz: örneğin, 1879 *Kılavuz*’u, s. 126.

²¹ Bkz: yukarda, Beşinci Bölüm, VII. kesim.

²² *Moskova Eyaletine Ait İstatistikî Sonuçlar*, IV, Kısım I, s. 282-287.

²³ Bkz: *Elsanati Komisyonuna Ait İşlemler*, IX ve *Raporlar ve Soruşturmalar*, III.

bir iş hacmine sahiptir”.²⁴ İş ayrıca evlere de dağıtılmaktadır (örneğin, taç malzemeleri, evlerinde kadınlar tarafından yapılır). İşbölümü, en sağlığa aykırı koşullar altında çalışan ve genellikle verem olan işçileri, sakat eder. Sanayiın uzun süredir var oluşu, (200 yıldan fazla) çok usta elsanatçıları yaratmıştır; Molvitino sanatçıları, büyük kentlerde ve uzak bölgelerde de tanınmaktadırlar.

Kaluga Eyaleti, Medin uyezdindeki kenevir sanayiinin merkezi. Polotnyani Zavod köyüdür. Bu, topraksız ve çok sınaî (1.000’den fazla “elsanatçısı”) bir nüfusa sahip büyük bir köydür (1897 sayımına göre, 3.685 kişi oturuyordu); burası, Medin uyezdindeki “elsanati” sanayilerinin merkeziidir.²⁵ Kenevir sanayii aşağıdaki biçimde örgütlenmiştir: büyük mülk sahiplerinin (bunlardan 3 tane vardır, en büyükleri Yerokhin’dir) ücretli işçi çalıştıran atelyeleri ve hammaddeler satın almak için az çok önemli ölçülere varan döner sermayeleri vardır. Kenevir “fabrika”da taranır, eğiricilerce evlerinde eğirilir ve hem evde, hem fabrikada bükülür. Fabrikada gerilir ve hem fabrikada, hem evde dokunur. 1878’de kenevir sanayiinde, toplam 841 “elsanatçısı” sayılmıştı; Yerokhin hem bir “elsanatçısı” hem de, 1890’da ve 1894-1895’te, 94-64 işçi çalıştıran bir “fabrika sahibi” olarak kabul edilir: *Raporlar ve Soruşturmalar*’a göre (c. II, s. 187) “yüzlerce köylü” onun için çalışır.

Nijni-Novgorod eyaletinde, ip sanayii de, tarım dışı sanayi ^[sayfa 347] köylerinde Gorbatov uyezdine bağlı Nijni İzbilets ve Verkhni İzbilets’te toplanmıştır.²⁶ Bay Karpov’a göre (*Elsanati Komisyonuna Ait İşlemler*, c. VIII), Gorbatov-

²⁴ Bu tip atelyeler, kazara, henüz “fabrika ve atelyeler” arasına dahil edilmemişlerdir.

²⁵ *Elsanati Komisyonuna Ait İşlemler*, II.

²⁶ Zemstvo istatistiklerine göre (*Malzeme*, c. VII, Nijni-Novgorod 1892), 1889’da bu köylerde, 341 ve 119 aile vardı ve bunlar sırasıyla kadın-erkek, 1 277 ve 440 kişiden oluşuyorlardı. 253 ve 103 verilmiş-toprak sahibi aile vardı. Sanayilere katılan aile sayısı 284 ve 91 idi, bunun 257 ve 32’si tarımla uğraşmıyordu. 218 ve 51 atı olmayan aile vardı. Verilmiş-topraklarını kiraya veren aile sayısı 237 ve 53’tü.

İzbilets bölgesi, bir büyük ip yapımı alanıdır- Gorbatov kentinde oturanların bir kısmı, sanayi ile de uğraşır ve Verkhni İzbilets ve Nijni İzbilets köyleri, aslında, “hemen hemen Gorbatov kentinin bir parçasıdır”; burada oturanlar, kent halkı gibi yaşar, her gün çay içer, dükkânlardan satın alınan giysiler giyer ve beyaz ekmek yerler. Toplam olarak, 32 köyde oturanların üçte-ikisi gibi büyük bir bölümü, sanayi ile uğraşır, bu 1½ milyon ruble kadar bir üretime sahip toplam (2.096 erkek ve 2.605 kadın) 4.701 çalışan insan demektir. Sanayi 200 seneden ben vardır ve artık zayıflamaktadır. Şöyle örgütlenmiştir: herkes, 29 mülk sahibi için, onların malzemelerini kullanarak çalışır, parça başına para alır “mülk sahiplerine tümüyle bağımlıdır” ve günde 14-15 saat çalışır. Zemstvo istatistiklerine göre (1899) sanayi, 1.699 erkek işçi (*artı* çalışma yaşında olmayan 558 kadın ve erkek) çalıştırır. Çalışan 1.648 kişiden yalnızca 197’si satış için çalışır, 1.340’ı mülk sahipleri için çalışır²⁷ ve 111’i 58 mülk sahibinin atelyelerinde çalışan ücretli işçilerdir. *Verilmiş-toprak sahibi*, 1.288- aileden, yalnızca 727’si ya da yarıdan biraz fazlası, topraklarının tümünü kendi eker verilmiş-toprak sahibi çalışan kişilerden 306’sı, ya da %19,4’u tarımla hiç uğraşmaz. Bu “mülk sahiplerinin” kimler oldukları sorusuna dönersek, “elsanati” sanayii alanından “fabrika” sanayii alanına geçmemiz gerekir. 1894-95 Lzste’sine göre, burada binalarda 231 işçi çalıştıran 1.155 işçinin ise dışarda çalıştığı 423.000 ruble tutarında bir üretime sahip iki ip fabrikası bulunuyordu. Bu kuruluşlardan ikisi de motor yerleştirmişlerdi (ne 1879’da ne de 1890’da buna sahip değillerdi), dolayısıyla, biz, burada, açıkça, kapitalist manüfaktürden, kapitalist makineli sanayie geçişi ve “elsaanati” iş dağıtıcılarının ve alıcıların, gerçek fabrika sahiplen haline dönüşmelerini görmekteyiz.

Perm eyaleti 1894-95 elsanati sayımı, 343 işçiye (143 u kiralanmıştır) ve 115.000 ruble tutarında bir üretime sa-

²⁷ Karş: *Nijni-Novgorod Elkitabı*, c. IV, Rahip Roslaylev’in makalesi.

hip, 68 köylü ip ve sicim işyeri kaydetmişti.²⁸ Bu kuruluşların başında ise büyük [sayfa 348] kuruluşlar, yani, hep birlikte ele alındığında 101 işçi çalıştıran (91'i kiralanmış) ve 81.000 ruble tutarında bir üretime sahip, 6 mülk sahibi bulunuyordu.²⁹ Bu büyük kuruluşlardaki üretim sistemi “seri manüfaktür”ün (Marx’ın deyimiyle^[135]), yani, farklı işçilerin, hammaddeyi işlerken *ardarda* şu farklı işlemleri uyguladıkları manüfaktür tipinin en çarpıcı örneği olabilir: (1) kenevir ditme; (2) tarama; (3) eğirme; (4) kangal yapma; (5) katranlama; (6) silindire sarma; (7) delikli tahtadan iplik geçirme; (8) demir buştan iplik geçirme; (9) örgülerin birleştirilmesi, iplerin bükülmesi ve toplanması.³⁰

Orel eyaletindeki kenevir sanayii örgütlenmesinin de buna benzediği ortadadır; önemli sayıdaki küçük köylü kuruluşları arasından esas olarak kentlerde büyük manüfaktürevleri doğar, ve bunlar “fabrika ve atelyeler”e dahil edilirler (1890 *Kılavuz*’una göre, Orel eyaletinde, 1.671 işçiye ve 795.000 ruble tutarında bir üretime sahip 100 kenevir ditme fabrikası bulunmaktaydı). Köylüler, kenevir sanayiinde, “tüccarlar için” (muhtemelen aynı manüfaktürcüler için), onların malzemelerini kullanarak, parça başına ücretle çalışırlar, iş özel işlemlere ayrılmıştır: “ditmeciler” keneviri dider; “eğiriciler” eğirir; “kırpıcılar” düzeltir, “çarkçılar” çarkı döndürürler. İş çok zordur; çoğu verem ve “fitik” olur. Toz öylesine kaimdir ki, “eğer alışkın değilseniz, orada bir çeyrek saatten fazla kalamazsınız.” İş, sıradan sundurmalarda şafak sökerken başlayıp, hava kararınca dek, mayıstan eylüle kadar sürer.³¹

²⁸ *Perm Eyaletindeki Elsanatı Sanayiinin Durumuna İlişkin Eskizler*, s. 158, tablo toplamlarında bir hata ya da bir yanlış basım vardır.

²⁹ *İbid*” s. 40 ve tablo 188. Bu kuruluşlar, *Liste*’de de ifade edilmiş gözüküyor, s. 152. Büyük kuruluşları küçükleriyle karşılaştırma amacıyla, tarımcı meta üreticilerini ayırdık; bkz: *Çalışmalar*, s. 156. (Bkz: Lenin, *Collected Works*, c 2, “Perm Eyaleti 1894-95 Elsanatı Sayımı”. -ç.)

³⁰ *Sibirya-Urallar Sergisinde Perm Eyaletindeki Elsanatı Sanayileri*, Kısım III, s. 47 ve devamı.

³¹ Orel eyaleti, Trubçevsk, Karaçev ve Orel uyezdleri için Zemstvo

4) Tahta İşleme İşleri

Bu alandaki en tipik kapitalist manüfaktür örneği, sandık yapım sanayiidir. Örneğin Perm araştırmacılarının verilerine göre, “bu sanayi şöyle örgütlenmiştir: ücretli işçi çalıştıran atelyelere sahip birkaç büyük mülk sahibi, malzemeleri satın alır, eşyaları [sayfa 349] *kısmen* kendi binalarında yapar, ama esas olarak, parçaları yapan küçük atelyelere malzeme verir ve kendi dükkânlarında onları biraraya getirir, bitirdikten sonra da hazır eşyayı pazara sürer. İşbölümünden ... geniş ölçüde yararlanılır; bütün sandığın yapımı, her-biri, ayrı elsanatçısı tarafından yapılan on ya da oniki işleme ayrılmıştır. Sanayideki örgütlenme, bir işlemleri yapan işçilerin (*Das Kapital*'deki deyimle, *Teilarbeiter*) *sermayenin* emri altında birleşmesinden ibarettir.³² Bu, farklı işçilerin hammaddeyi ürüne dönüştürürken, ardarda işlemler yapmayıp sonradan birleştirilmek üzere ürünün çeşitli parçalarını yaptıkları, türdeş olmayan manüfaktürdür (Marx'ın deyişiyle, *heterogene Manufaktur*^[136]). Kapitalistlerin, “elsanatçıları”nın evde yaptığı işi yeğlemeleri, kısmen, manüfaktürün yukarıda değinilen niteliğiyle, ve kısmen (ve esas olarak) da, ev işçilerinin daha ucuz olan emeği ile açıklanır.³³ Bu sanayideki nispeten büyük atelyelerin de, bazan, “fabrikalar ve atelyeler” arasına dahil edildiğini kaydedelim.³⁴

Çok olasıdır ki, sandık yapım sanayii Vladimir eya-

istatistik sonuçlarına bakınız. Büyük manüfaktürevleri ile küçük köylü kuruluşları arasındaki bağıntı, bu sonuçlarda da ücretli emeğin gelişmesinden anlaşılır: Örneğin, Orel uyezinde, 16 köylü usta eğirci, 77 işçi çalıştırmaktadır.

³² V. İlyin. *Çalışmalar*, s. 176. (Bkz: Lenin, *Collected Works*, c. 2, “Perm Eyaleti 1894-95 Elsanatı Sayımı”. -ç.)

³³ Bu konudaki Perm elsanatı sayımı üzerine kesin veriler için, bkz: *ibid.*, s. 177. (Bkz: Lenin, *Collected Works*, c. 2, “Perm Eyaleti 1894-95 Elsanatı Sayımı”. -ç.)

³⁴ Perm eyaleti ve bu “elsanati sanayiinin” merkezi olan Nevyanski Zavod (tarım-dışı) köyü üzerine, bkz: *Kılavuz ve Liste*.

letine bağı Murom uyezdinde de buna benzer biçimde örgütlenmiştir. *Liste*'ye göre, burada, binalarda 89 ve *dışarda* 114 işçi çalıştırın, 69.810 ruble tutarında bir üretime sahip, (hepsi elle işleyen) 9 “fabrika” bulunmaktadır.

Örneğin Perm eyaletindeki araba sanayii de benzer biçimde örgütlenmiştir: küçük kuruluşlar arasından, ücretli işçi çalıştırın birleştirme atelyeleri çıkar; küçük elsanatçıları, gerek kendi malzemeleriyle, gerekse de “alıcıların” (yani birleştirme atelyeleri sahiplerinin) sağladığı malzemelerle arabaların parçalarını yapan işçilerdir.³⁵ Poltava “elsanati” araba yapımcıları hakkında, Ardon yöreğinde, ücretli işçi çalıştırın ve ayrıca evlere iş de veren (büyük patronlar, 20 gibi yüksek bir sayıda dışarı işçisine sahiptir) atelyelerin bulunduğunu okuyoruz.³⁶ *Kazan eyaletinde*, eşyalara göre işbölümü, kent arabalarının yapımında görülür: bazı köyler, kızakta, başkaları tekerlekli arabalarda vb. uzmanlaşır. [sayfa 350] “Bütünüyle köylerde bir araya getirilen (ama madenî iş, tekerlek ya da araba kolu olmaksızın) kent arabaları Kazanlı tüccar alıcıya yolların, o da, onları, madenî işleri için demircilere geri yollar. Ondın sonra arabalar tekrar kentteki dükkân ve atelyelere gönderilir, orada işleri tamamlanır, yani döşeme ve boyaması yapılır. ... Eskiden kent arabaları Kazan'da demirlenirdi, sonradan bu iş yavaş yavaş, kent sanatçılarından daha az bir ödeme karşılığında evde çalışan elsanatçılarına geçmiştir. ...”³⁷ Demek ki, sermaye, ev işçilerine iş dağıtmayı yeğler, çünkü bu, işgücünün maliyetini azaltır. Araba sanayiinin örgütlenmesi, aktarılan verilerden de anlaşılacağı gibi, çoğu durumda, sermayenin egemenliği altında olan elsanatçıların parçaları yaptığı bir sistem oluşturur.

Voronej eyaleti Pavlovsk uyezdine bağı büyük Vorontsovka sanayi köyü (1897'de, burada 9.541 kişi oturu-

³⁵ Karş: *Çalışmalarımız*, s. 177-178. (Bkz: Lenin, *Collected Works*, c. 2, “Perm Eyaleti 1894-95 Elsanati Sayımı”. —ç.)

³⁶ *Raporlar ve Soruşturmalar*, I.

³⁷ *Raporlar ve Soruşturmalar*, III.

yordu), adeta, tek bir tahta eşyalar manüfaktürevi teşkil eder. (*Elsanati Komisyonuna Ait İşlemler*, vb., c. IX, Rahip M. Popov'un makalesi.) 800 evden fazlası sanayi ile uğraşır (aynca 5.000'den fazla kişinin oturduğu Aleksandrovka yörekentindeki bazı aileler de vardır). Bunlar. 267.000 ruble civarında bir değere ulaşan iki tekerlekli arabalar, dört tekerlekli yaysız arabalar, tekerlekler, sandıklar vb. yapar! Üçtebirinden azı bağımsız ustalardır; ustaların atelyelerinde ücretli işçilere az raslanır.³⁸ Çoğunluk, parça başına ücretle, sipariş üzerine köylü tüccar için çalışır. İşçiler mülk sahiplerine borçludur ve ağır çalışma ile yıpranmaktadır: halk, gitgide takatsiz kalmaktadır. Yörekentin sakinleri kırsal tip-te değil, sınaî tiptedirler ve (sebze ekili küçük toprak parçaları dışında) tarımla hemen hiç uğraşmazlar, çünkü verilmiş-toprakları acınacak ölçüde küçüktür. Sanayi çoktan beri vardır ve nüfusu tarımdan ayırmakta, zengin ile yoksul arasındaki çatlağı gitgide daha çok genişletmektedir. Halk gıdasız, yavan yiyeceklerle yaşar; “eskisine göre daha şık”, “ama gücünün ötesinde olan”, hepsi de satın alınmış giysiler giyer. “Nüfus, sanayi ve ticaret ruhuna yenilmiştir.” “Hiç bir sanati olmayanların hemen hemen tümü, bir ticaret yapar. ... Sanayi ve ticaretin etkisiyle, köylü, genellikle, daha girişken olmuştur, bu da onu daha gelişmiş ve daha verimli yapmıştır.”³⁹ [sayfa 351]

Nijni-Novgorod eyaletine bağlı, Semyonov uyezdi-nin, ünlü tahta-kaşık sanayii, örgütlenmesi bakımından kapitalist manüfaktüre yakındır. Küçük atelyeler yığını arasın-

³⁸ 14 büyük kereste tüccan bulunmaktadır. Bunların *kereste kurutma odaları* (maliyeti 300 ruble) vardır, herbiri 6 işçi çalıştıran bu odalardan köyde 24 tane bulunur. Bu tüccarlar, ayrıca avans para vererek avuçları içine aldıkları işçilere malzeme verirler.

³⁹ Burada, genel olarak, *kereste sanayiinde* kapitalizmin gelişmesi sürecine de değinmek uygun olur. Kereste tüccarları, keresteyi, ham satmazlar: işlemek ve çeşitli tahta eşyalar yapmak üzere işçi kiralarlar, sonra da bunları satarlar. Bkz: *Elsanati Komisyonuna Ait İşlemler*, vb., VIII, s. 1268-1314. Ayrıca *Orel Eyaleti, Trubcevsk Uyezdine Ait İstatistikî Sonuçlar*.

dan öne çıkan ve onlara egemen olan büyük atelyelerin bulunmadığı doğrudur, ama burada, iyice kök salmış bir işbölümünü ve parça-iş yapan işçilerin, sermayeye bütünüyle bağlılığını görmekteyiz. Hazır olmazdan önce, kaşık en az 10 elden geçer, alıcılar işlemlerin bazılarını özel olarak kiralanmış işçilere yaptırır ya da uzman işçilere verir (örneğin vernikleme için); bazı köyler, özel işlemlerde uzmanlaşır (örneğin Diyakovo köyü, parça başına ücretle, alıcının siparişi üzerine, kaşığın son işlerinin tamamlanmasında uzmanlaşmıştır; Kvostikovo Diyanovo ve Jujelka köyleri verniklemede uzmanlaşmıştır vb.). Alıcılar, keresteyi, toptan olarak, Şamara ve öteki eyaletlerden satın alır, tuttukları işçileri buralara gruplar halinde yollarlar; hammaddeler ve mamul mallar için, mağazaları vardır, elsanatçılarına, işlenmek üzere, en değerli malzemeleri sağlarlar, vb.. Parça-iş yapan işçiler yığını, bütünüyle sermayenin egemenliğinde olan bir tek karmaşık üretim mekanizması içinde birleşmiştir. *'Kaşık yapımcıları için, ister patronun hesabına ve onun binalarında ücretle çalışsınlar, isterse kendi kulübelerinde iş yapsınlar, hiç farketmez, çünkü, ötekilerde olduğu gibi, bu sanayilerde de, her şey tartılır, ölçülür ve sayılır. Kaşık yapımcısı hiç bir zaman sağ kalmasına yetecek kadardan fazlasını kazanmaz."⁴⁰ Bu koşullar altında, bütün işe hâkim olan kapitalistlerin, kendi atelyelerini açmakta hiç acele etmemeleri çok doğaldır ve el ustalığına ve geleceksel işbölümüne dayanan sanayi, kapalılığı ve hareket-sizliği içinde durgun kalır. Toprağa bağlı olan "elsanatçıları", alışkanlıkları içinde taşlaşmış görünür: 1879'da olduğu gibi, 1889'da da, parayı, hâlâ, eski biçimde, gümüşle değil de, banknot olarak sayarlar.

Moskova eyaletindeki oyuncak sanayiinin başında da, aynı biçimde, kapitalist manüfaktürevi tipindeki kuruluşlar bulunur.⁴¹ 481 atelyeden, 20'si, 10 işçinin üstünde iş-

⁴⁰ *Elsanati Komisyonuna Ait İşlemler*, c. II, 1879, Ayrıca bkz: Semyonov uyezdi için zemstvo istatistik *Malzeme'si*, c. XI, 1893.

⁴¹ Vermiş olduğumuz istatistikler (V. Bölüm, Ek I, sanayi n° 2, 7,

çiye sahiptir. Gerek eşyalara gerekse tek tek işlemlere göre işbölümü, çok geniş çapta [sayfa 352] uygulanır, emeğin üretkenliğini (işçiyi sakat etme pahasına) büyük ölçüde artırır. Örneğin, küçük bir atelyenin, satış fiyatının %26'sı oranında, büyük bir atelyenin ise %58'i oranında bir kazanç getirdiği hesaplanmıştır.⁴² Kuşkusuz, büyük mülk sahiplerinin, değişmeyen sermayesi de, çok daha büyüktür: teknik usullere raslanır (örneğin, kurutma sundurmaları). Sanayi merkezini, tarım-dışı bir kasaba olan Sergiyevski yörekentidir (burası toplam 1.398 işçinin 1.055'ine, 405.000 rublelik toplam üretimin 311.000 rublelik miktarına sahiptir; nüfusu 1897 sayımına göre 15.155'tir). Bu sanayi üzerine makalenin yazarı, küçük atelyelerin hüküm sürmesine vb. değinerek, bu sanayi, fabrika sanayimden çok, manüfaktür halinde gelişeceğini, çok kuvvetli olmasa da, daha olası görmektedir. Şöyle diyor: “Gelecekte, küçük üreticiler, her zaman, az ya da çok bir başarıyla, geniş-çaplı üretimle rekabet edebileceklerdir.” (*loc. cit.*, 93.) Yazar unutup ki, manüfaktürde teknik temel, daima, küçük sanayilerde kullanılan aynı el üretimidir; işbölümü, hiç bir zaman küçük üreticileri bütünüyle safdışı edecek ölçüde, belirleyici bir avantaj olamaz, özellikle bu sonuncular, işgününi uzatma vb. gibi yollara başvurlarsa; manüfaktür, hiç bir zaman üretimin tümünü kapsayacak bir duruma gelemez, yalnızca, küçük kuruluşlar yığını üstünde, bir üstyapı olarak kalır.

5) Çiftlik Hayvanları Ürünlerinin İşlenmesi. Deri ve Kürk İşleri

En geniş deri sanayii alanları, “elsanatı” ve fabrika sanayiinin tam kaynaşmasının özellikle çarpıcı örneklerini, çok gelişmiş (derinliğine ve genişliğine) kapitalist manüfaktürün örneklerini verirler.

26). oyuncak yapımcılarının yalnızca ufak bir bölümünü kapsar, ama bu veriler 11-18 işçiye sahip atelyelerin doğduğunu göstermektedir.

⁴² Moskova Eyaletine Ait İstatistikî Sonuçlar, c. VI, Kısım II, s. 47.

İşin tipik yanı şudur ki, “fabrika” deri sanayilerinin büyüklüğü ile dikkati çeken eyaletler (Vyatka, Nijni-Novgorod, Perm ve Tver). bu alanda “elsanati” sanayilerinin özel bir gelişimi ile göze çarparlar.

Nijni-Novgorod eyaleti, Gorbatov uyezdine bağlı Bogorodskoye köyünde, 1890 *Kılavuz*'una göre, 392 işçiye ve 547.000 ruble tutarında bir üretime sahip 58 “fabrika” bulunuyordu; 1894-95 Liste'sine göre, binalarda çalışan 1.499, dışarda çalışan 205 işçiye ve 934.000 ruble tutarında bir üretime (son rakamlar yalnızca¹ başlıca yerel sanayi olan çiftlik hayvanı ürünlerinin işlenmesini kapsamaktadır) sahip 119 “atelye” bulunuyordu. Ama bu veriler, yalnızca, kapitalist [sayfa 353] manüfaktürün üst düzeyleri ile ilgilidir. Bay Karpov, 1879 da, bu köyde ve çevresinde, aşağıdaki sanayilerde, 5.669 işçiye (bunların büyük bir kısmı evde kapitalistler için çalışıyordu) ve 1.490.000 ruble tutarında bir üretime sahip⁴³ 296 kuruluşun bulunduğunu hesaplamıştı: tabaklama, yapıştırma, (eşyaları taşımak için) sepet örme, koşum takımı yapımı, at tasmaı yapımı, eldiven yapımı, ve kendi başına, çömllekçilik. 1889 Zemstvo sayımına göre bölgede 4.401 sanayici ve haklarında ayrıntılı bilgi verilen 1.842 işçi bulunmaktadır; bunların 1.119'u başkalarının atelyelerinde ücret karşılığı çalışır, 405'i ise evde patronlar için çalışır.⁴⁴ “8.000 kişilik bir nüfusa sahip olan Bogorodskoye, sürekli işleyen, dev bir tabakhanedir. “⁴⁵ Daha açık söylersek, burası hammaddeleri satın alan, derileri tabaklayan ve tümüyle mülksüz birkaç bin işçiyi, iş için kiralayarak ve küçük kuruluşlara hâkim olarak, onları çeşitli eşyalar haline sokan birkaç büyük kapitalist tarafından denetim altında tutulan bir “seri” manüfaktüredir.⁴⁶ Bu sanayi, çok uzun sü-

⁴³ *Elsanati Komisyonuna Ait İşlemler*, IX.

⁴⁴ Gorbatov uyezdindeki, *Toprakların Değerlendirilmesi İçin Malzeme*.

⁴⁵ *Elsanati Komisyonuna Ait İşlemler*, IX.

⁴⁶ Böylece, at tasmaı sanayiinin başında, herbiri 10-30 ücretli işçiye ve 5-10 dış işçiye sahip 13 büyük mülk sahibi bulunmaktadır. Büyük eldiven yapımcıları, kesimi kendi atelyelerinde (2 ya da 3 ücretli işçi ça-

redir, 17. yüzyıldan beri vardır; sanayiın tarihinde özellikle anılmaya değer olanlar, Şeremetevler (19. yüzyılın başlan-gıcında), sanayiın gelişmesine büyük ölçüde yardım eden ve bu arada, burada çok önceden ortaya çıkan proletaryayı yerel zenginlerden koruyan toprak beyleridir. 1861'den sonra sanayi büyük ölçüde gelişmiş ve özellikle büyük kuruluşlar, küçük kuruluşlar aleyhine büyümüşlerdir; yüzyıl-ların sınaî faaliyeti, nüfusun arasından, işi bütün Rusya'ya yayan, şaşılacak ölçüde hünerli elsanatçıları yaratmıştır. Sıkıca kök salmış olan kapitalist ilişkiler, sanayiın tarımdan ayrılmasına yol açmıştır: Bogorodskoye köyünün kendi-sinde, hemen hemen hiç çiftçilik yapılmamaktadır; bu-rası, tam tersine, bu “kente” göç eden komşu köyleri top-raktan ayırmaktadır.⁴⁷ Bay Karpov, bu köyde, “köy sakinle-ri arasında köylü özelliklerinin hiç bulunmadığını” kayde-diyor, öyle ki “bir kentte değil de, bir köyde [sayfa 354] oldu-ğunuz asla aklımıza gelmeyecektir”. Bu köy, Gorbatov'u ve belki Arzamas hariç, Nijni-Novgorod eyaletinin bütün öteki uyezd kentlerini çok geride bırakmıştır. “Eyaletteki önem-li ticarî ve sınaî merkezlerden biridir ve sanayi ve ticare-ti milyonları bulur.” “Bogorodskoye'nin sınaî ve ticarî etkisi altındaki dairenin yarıçapı çok geniştir; ama Bogorodskoye ile en yakından bağıntılı olan yerler, onun 10-12 verstlik bir yarıçap içindeki çevresidir. Bu sınaî çevre, adeta, bizzat Bogorodskoye'nin bir devamıdır.” “Bogorodskoye sakinle-ri, sıradan kaba muşklere hiç benzemezler: kasabalı tip-

liştirarak) yapar ve eldivenleri, binalarının dışında, 10-20 kadına diktirir-ler: bunlar, *baş parmak-yapımcıları* ve *dikişçilere* ayrılır, birinciler işi mal sahibinden alır ve sömürdükleri sonuncular arasında dağıtırlar (1879 yı-lına ait bilgi).

⁴⁷ 1899'da 1.812 aileden (9.241 kişiyi kapsar), 1.469'u, hiç top-rak ekmiyordu (1897'de 12.342 kişi). Pavlovo ve Bogorodskoye köyle-ri, Gorbatov uyezdindeki öteki köylerden, sakinlerinin pek azının bun-ları terketmesiyle ayrılır; tersine, Gorbatov uyezdindeki köylerini terke-den köylülerden %14.9'u Pavlovo'da %4.9'u ise Bogorodskoye'de yaşar-lar. Nüfustaki artış 1858 ve 1889 yılları arasında uyezd için %22,1, ama Bogorodskoye köyü için %42 idi. (Bkz: Zemstvo istatistik *Malzeme*'si.)

te zanaatçılar, köylüleri küçük gören açığız, deney sahibi insanlardır. Bogorodskoye sakinlerinin yaşam biçimi ve ahlâk ölçüleri tamamen kentlidir.” Buna, Gorbatov uyezdi-ne bağlı sınaî köylerin nüfusun nispeten yüksek bir okuryazarlık düzeyi ile göze çarptığım da eklemeliyiz. Böylece, Pavlovo, Bogorodskoye ve Vorsma köylerindeki okuryazar ve öğrenci, kadın-erkek oram, sırasıyla %37,8 ve %20 ’dir. Uyezdin geri kalan bölümünde ise bu oranlar, %21,5 ve %4,4’tür. (Zemstvo İstatistik *Malzeme*’si.)

Katunki ve Gorodets (Balakna uyezdi), Bolşoye Muraşkino (Knyajinin uyezdi), Yurino (Vasil uyezdi) ve aynı uyezddeki Tubanayevka, Spasskoye, Vatrass ve Latişika köylerindeki deri işleme sanayilerindeki ilişkiler de (yalnızca daha küçük çapta olarak), tamamen buna benzerdir. Bunlar, çevrelerinde tarımsal köylerden oluşan bir “hal-ka” bulunan çeşitli benzer sanayilere ve zaman zaman kapitalist atelyeleri “fabrika ve atelyeler arasına dahil edilen büyük girişimcilerin egemenliğinde sayısız küçük kuruluş (ve ayrıca evde çalışan işçilere) sahip, benzer tarım-dışı merkezlerdir.⁴⁸ Önceden söylenmiş olanlarla karşılaştırıldığında hiç bir yeni şey getirmeyecek olan istatistik! ayrıntılara girmeksizin, yalnızca Katunki köyüne ilişkin, aşağıdaki şu son derece ilginç tanımı aktaralım:⁴⁹

“Ustalar ve işçiler arasındaki ilişkilerde, ilk bakışta pek fark-edilmeyen ve ne yazık ki [?] her yıl gitgide yokol-

⁴⁸ Bkz: adı geçen uyezdler için, Zemstvo istatistik *Malzeme*’si. - *Elsanatı Komisyonuna Ait İşlemler*, IX ve VI. - *Kılavuz ve Liste. - Raporlar ve Soruşturmalar*, II.

⁴⁹ 1889’da, burada 1.305 kişiyi kapsayan 380 aile (hiç biri toprak ekmiyordu) vardı. Katunki volostunun tümünde, ailelerin %90,6’sı sanayilerle uğraşır, çalışanların %70,1’i yalnızca sanayi ile meşguldür (yani tarımla uğraşmaz). Okuryazarlık açısından, bu volost, uyezd ortalamasının çok üstündedir, bu açıdan yalnızca, gene tarım-dışı olan ve çok gelişmiş sandal yapım sanayilerine sahip bulunan Çernoretssk volostu onu geçer, Bolşoye Muraşkino köyü, 1887’de kadın-erkek 3.473 kişiyi kapsayan toplam 1.887 aileye (bunun 853’ü hiç toprak ekmezdi) sahipti. 1897 sayımına göre, Gorodets’in nüfusu 6.330 Bolşoye Muraşkino’nunki 5.341, Yurino’nunki 2.189, Spasskoye’nın 4.494 ve Vatrass’ın 3.012 idi.

makta olan belli ^[sayfa 355] bir ataerkil basitlik. ... Sanayilerin elsanatı niteliğini tanıtlar [?]. Ancak son zamanlardadır ki, gerek sanayilerde, gerekse nüfusta fabrika niteliği görülme-ye başlanmıştır; bu da, özellikle, buharlı gemilerin hizmete girmesiyle ilişkinin kolaylaştığı kentlerin etkisiyledir. Bugün köy, alışılmış bir sınaî kasabaya benzemektedir: tanımın hiç bir izi yoktur; evler kasabalardaki gibi yanyana yapılmıştır; zenginlerin güzel, tuğladan evleri, onların yanısıra fakirlerin berbat kulübeleri; köyün ortasında toplanan fabrikaların uzun tahta ve tuğladan yapıları – bütün bunlar Katunki'yi komşu köylerden kesin çizgilerle ayırır ve yerel nüfusun sınaî niteliğini açıkça gösterir. Köy sakinlerinin kendileri de, şimdiden Rusya'da biçimlenmiş olan "fabrika işçisi" tipini akla getiren, ayırıcı özelliklere sahiptirler; ev eşyasında, giysi ve davranışlarda, belli bir gösterişçilik, çoğu durumda müsrifçe yaşam alışkanlıkları, geleceğe aldırış etmeme, konuşmada bir ilerleme ve çoğu kez yapmacıklı tavrı, kır köylülerine karşı belli bir küçümseyiş – Rusya'daki her fabrika insanı gibi, onlar da bütün bu özelliklere sahiptirler.⁵⁰

Nijni-Novgorod eyaletine bağlı Arzamas kentinde, 1890'da istatistiklere göre, 64 işçi çalıştıran toplam 6 tabakhane vardı (*Kılavuz*); bu, kürk, kundura yapımı ve öteki sanayileri kucaklayan kapitalist manüfaktürün yalnızca küçük bir bölümüdür. Aynı fabrikalar evde de işçi çalıştırdılar. Gerek Arzamas kentinde (1878'de, 400 olarak hesaplanmıştır); gerekse 360 kürkçü aileden 330'unun Arzamas tüccarları için, onların malzemelerini kullanarak ve ayda 6-9 ruble karşılığında günde 14 saat çalıştıkları 5 yörekent köyünde durum böyledir,⁵¹ işte bunun içindir ki kürkçüler, solgun, zayıf ve düşkün insanlardır. Viyezdnyaya Sloboda yörekentinde, 600 kundura yapımcısı aileden 500'ü, kesilmiş deriyi aldıkları patronları için çalışırlar. Sanayi çoktan beri vardır, hemen hemen 200 yaşındadır, ve hâlâ da büyümekte ve ge-

⁵⁰ *Elsanatı Komisyonum Ait İşlemler*, IX, s. 2567. 1880 için bilgi.

⁵¹ Arzamas fabrikalarındaki işçilerin koşulları kırsal işçilerinkinden daha iyidir. (*Elsanatı Komisyonuna Ait İşlemler*, III, s. 133.)

lişmektedir. Buranın sakinleri tarımla hemen hiç uğraşmazlar; bütün yaşam biçimleri, tamamen kentlidir ve “son moda ya göre” yaşarlar. Aynı şey, yukarda değinilen kürkçü köyler için de geçerlidir, buraların sakinleri de “köylüyü horgörür ve ‘kır budalası’ derler”.⁵² [sayfa 356]

Vyatka eyaletinde de tamamen aynı şeyi görüyoruz. Vyatka ve Slobodskoyi uyezdları, gerek “fabrika”, gerekse “elsanati” deri ve kürk işlerinin merkezidir. Vyatka uyezdiinde elsanati tabakhaneleri, kent dış mahallelerinde toplanmıştır ve bunların örneğın büyük mülk sahipleri için çalışmakla, büyük atelyelerin sınaî faaliyetlerini “tamamlarlar”,⁵³ çoğu durumda, elsanati koşum takımı yapımcıları ve tutkal yapımcıları da, büyük mülk sahipleri için çalışır. Kürk fabrikası sahipleri, onlar için evde çalışan, pösteki diken vb. yüzlerce kişi çalıştırır. Bu, kolları olan tek bir manüfaktürevidir: koyun postu hazırlama ve koyun postundan palto yapımı, deri ve koşum takımı vb.. Daha da çarpıcı olan Slobodskoyi uyezdiinde var olan ilişkilerdir (sanayilerin merkezi, Demyanka yörekentidir); burada, elsanati tabakçılarının (870 kişi), kundura ve eldiven yapımcılarının (855), koyun postu hazırlayıcılarının (940), ve terzilerin (kapitalistlerin siparişi üzerine koyun postundan kısa ceketler yapan 309 kişi) başında, az sayıda büyük fabrika sahiplerini görürüz.⁵⁴ Genel olarak söylersek, deri eşyalarının bu tip örgütlenmesinin çok yaygın olduğu ortadadır: bunun için, *Liste*, Vyatka eyaletine bağı Sarapul kentinde, aynı zamanda ayakkabı da yapan, binalardaki 214 işçiye ek olarak, 1.080 dışarı işçisi çalıştıran 6 tabakhanenin bulunduğunu söylüyor (s. 495). Eğer bütün Rus tüccarları ve fabrika sahipleri, çalıştırdıkları dışarı işçilerini aynı ayrıntılı ve kesinlikle tanımlasalar-

⁵² *Elsanati Komisyonuna Ait İşlemler*, III, s. 76.

⁵³ *Elsanati Komisyonuna Ait İşlemler*, c. XI, s. 3084. (Bkz: 1890 *Kılavuz*'u) Elsanatçıları arasına, 60 işçi çalıştıran bir atelye sahibi, köylü tanıma Dolguşin de dahildir. Bu tip birkaç elsanatçısı vardır.

⁵⁴ 1890 *Kılavuz*'una göre, 700'den fazla işçi çalıştıran 27 patron vardı

dı, “elsanatçıları”mız, her tür Maniovarca öylesine parlak sözlerle tanımlanan o “halk” sanayii temsilcileri ne duruma gelirlerdi?⁵⁵

Burada gerek “fabrika” sanayiinin (kumaş fabrikaları, sabun atelyeleri, tabakhaneler ve damıtmaevleri), gerekse elsanatı sanayiinin, ki bu sonuncusu ilkiyle sıkı bağıntı içindedir, merkezî olan ^[sayfa 357] Tambov eyaleti, Tambov uzeydine bağlı Raskazovo sanayi köyüne (1897’de nüfusu 8.284’tü), ve şu aşağıdaki sanayilere de değinmek gerekir: tabaklama, keçe yapımı (70 patron; 20-30 işçi çalıştırılan kuruluşlar), tutkal yapımı, kundura yapımı, çorap örgüsü (alıcıların tartıyla verdiği yünden çorabın örülmediği bir tek ev bile yoktur) vb.. Bu köyün yanında, aynı tür sanayileriyle tanınan Belaya Polyana yörekenti (300 aile) vardır. Morşansk uyezdinde, elsanatı sanayilerinin merkezi, Pokrovskoye-Vasilyevskoye köyüdür; burası aynı zamanda fabrika sanayiinin de merkezidir (bkz: *Kılavuz ve Raporlar ve Soruşturmalar*, c. III). Kursk eyaletinde, sınaî köy ve “elsanatı” sanayilerinin merkezi olarak şu yörekentler göze çarpar: Veliko-Mihayilovka (Novi Oskol uyezdi; 1897’de nüfusu 11.853 idi), Borisovka (Grayivoron uyezdi, 18.071 kişi), Tomarovka (Belgorod uyezdi, 8.176 kişi), Miropolye (Sudja uyezdi, 10.000’den fazla nüfus, bkz: *Raporlar ve Soruşturmalar*, c. I, 1888-1889’a ait bilgi). Aynı köylerde, “deri atelyeleri” de görülecektir (bkz: 1890 *Kılavuz*’u). Başlıca “elsanatı” sanayii, deri ve kundura yapımıdır. Ta 18.

⁵⁵ Vladimir eyaleti Suya uyezdine bağlı ünlü Dunilovo “elsanatı” köyü için ayrıca karış: *Liste*, s, 489. 1890 *Kılavuz*’u, burada 151 işçi çalıştıran 6 kürk fabrikasının bulunduğunu söylerken, *Elsanatı Komisyonuna Ait İşlemler*’e göre (c. X); bu bölgede 2.200 kadar kürkçü ve 2.300 koyun postu palto yapımcısı bulunmaktadır; 1877’de “elsanatçısı” sayısı 5.500 gibi yüksek bir rakamdı. Bu uyezddeki kıl eleklerin yapımı da, muhtemelen, aynı biçimde örgütlenmiştir, bu sanayi ile, 40 kadar köy ve “Mardasseroler” diye bilinen (bu bölgenin adı dolayısıyla 4.000 kişi uğraşır. *Çalışmalarımız*’da Perm eyaletindeki deri ve ayakkabı tamirciliği sanayilerindeki benzer örgütlenmeyi tanımlamıştık, s. 171 ve devamı. (Bkz: Lenin, *Collected Works*, c. 2, “Perm Eyaleti 1894-95 Elsanatı Sayımı”. -ç.)

yüzyılın ilk yarısında doğmuş ve 19. yüzyılın 60'larında en yüksek gelişme noktasına ulaşarak, "salt ticarî nitelikte, istikrarlı bir örgütlenme" haline gelmiştir. Bütün iş, deriyi satın alan ve işlemek üzere elsanatçılara veren üstencilerin tekelindeydi. Demiryolları, sermayenin bu tekel niteliğini yoketti ve kapitalist üstenciler, sermayelerini daha kârlı girişimlere aktardılar. Bugün aşağıdaki biçimde örgütlenmiştir: 120 kadar büyük girişimci vardır; bunlar ücretli işçilerin çalıştığı atelyelere sahiptirler ve ayrıca da evlere iş dağıtırlar; 3.000 gibi yüksek bir sayıda küçük bağımsız patronlar vardır (ama bunlar, derilerini büyüklerden alırlar); evde çalışan 400 kişi (büyük patronlar için çalışırlar) ve bir o kadar da ücretli işçi bulunmaktadır; sonra bir de çıraklar vardır. Toplam kundura yapımcılarının sayısı 4.000'nin üstündedir. Ek olarak, el-sanatı çömlekçileri, ikon kılıfı yapımcıları, ikon boyacıları, masa örtüsü dokuyucuları vb. bulunur.

Kapitalist manüfaktürün çok kendine özgü ve tipik bir örneği de, Olonets eyaletine bağlı Kargopol uyez-dindeki sincap kürkü sanayiidir. *Elsanati Komisyonuna Ait İşlemlerde* (c. IV) bir sanatçı ve öğretmen, bu sanayi, gerçeklere dayanan derin bir bilgi ve sınaî nüfusun tüm yaşamının gerçekçi ve katışıksız bir sunumu ile tanımlamaktadır. Onun anlatımına göre (1878'de) sanayi, 19. yüzyılın başından beri mevcuttu: 8 patron, 175 işçi çalıştırıyor, buna ek olarak da 1.000 gibi yüksek bir sayıda terzi kadına ve evde patronlar için çalışan 35 kürkçü aileye (farklı köylerde), 336.000 ruble [sayfa 358] tutarında bir üretim yapan toplam 1.300-1.500 kişiye sahip bulunuyorlardı. İlginç bir nokta olarak belirtmek gerekir ki, bu gelişen bir sanayi iken, fabrika istatistiklerine dahil edilmemiştir. 1879 *Kılavuz*'u, buna hiç değinmemektedir. Ama zayıflamaya başladığı zaman, istatistikler, bunu da dahil etmişlerdir. 1890 *Kılavuz*'u Kargopol uyezdi ve kenti için, 121 işçiye ve 50.000 ruble tutarında bir üretime sahip 7 atelye verirken, *Liste*, 79 işçiye (artı 57 dışarı işçisi) ve 49.000 ruble tutarında bir üretime sahip

5 atelye vermektedir.⁵⁶ Kapitalist manüfaktürün bu dalında hüküm süren durum, Rusya'nın sayısız ıssız kırsal alanlarında, kendi başına bırakılmış, eski, tümüyle yerli "elsanatı sanayileri"nde neler olup bittiğinin bir örneği olarak çok öğreticidir. Sanatçılar, çok sağlıksız bir ortamda, günde 15 saat çalışır ve ayda 8 ruble, yılda 60 ya da 70 rubleden az kazanırlar. Patronların gelirleri, yılda 5.000 rubleyi bulur. Patronlarla işçiler arasındaki ilişkiler "ataerkil"dir: eski geleneğe göre, patron, işçiye, bedavadan kvas ve tuz verir, bunu da patronun aşçısından yalvararak alırlar. Patrona karşı bir minnet ifadesi olarak (onlara iş verdiği için), işçiler, para almadan sincap kuyruğu çekmeye gelir ve ayrıca işten sonra kürkleri temizlerler. İşçiler bütün hafta atelyede yaşarlar ve patronlar, görünüşte bir şaka olarak, onları tartaklayıp dururlar (s. 218, *loc. cit.*), onlara her tür işi yaptırırlar, saman toplamak, kar küremek, su getirmek, elbise yıkamak gibi. Bizzat Kargopol'un içinde, emek, şaşılacak ölçüde ucuzdur, ve çevredeki köylüler "hemen hemen hiçe yakın bir şey karşılığında çalışmaya hazırdırlar". İş elle yapılır, sistemli bir işbölümü ve uzun bir çıraklık vardır (8-12 yıl); çırakların çokluğu kolayca tasavvur edilebilir.

6) Geri Kalan Çiftlik Hayvanı Ürünlerini İşleme İşleri

Kapitalist manüfaktürün özellikle dikkate değer bir örneği de, Tver eyaleti, Korçeva uyezidine bağlı, Kimri köyünde ve [sayfa 359] çevrelerindeki ünlü kundura sanayiidir.⁵⁷

⁵⁶ 1894 yılına ait, "elsanatçıları" hakkında bazı bilgiler şöyledir: "Sincap kürkleri, Kargopol kasabasındaki bazı en yoksul kadınlar ve Pavlovo volostundaki köylü kadınlar tarafından dikilir. Bunlara en düşük fiyat ödenir." Öyle ki, bir terzi kadın, ayda yalnızca, kendi yiyeceğini sağlayan 2 ruble 40 köpek ile 3 ruble arası bir kazanç elde eder, ve bu ücret için (parça başına), günde, aralıksız 12 saat çalışmak zorundadır. "İş çok yorucudur, çünkü çok büyük zorlama ve gayret gerektirir." Terzi kadınların sayısı şimdi 200 kadirdir. (*Olonets Eyaletindeki Elsanatı Sanayii*, Bay Blagoveşçeski ve Garyazin'in Makalesi, Petrozavodsk 1895, s. 92-93.)

⁵⁷ Bkz: Rus İmparatorluğu İstatistik Kayıtları, II. c III, St. Peters-

Sanayi çok eskidir. 16. yüzyıldan beri mevcuttur. Reformdan bu yana, büyümeye ve gelişmeye devam etmiştir. 70'lerin başında, Pletnev, bu sanayiın kapsadığı alanda 4 volost saymıştı, ama 1888'de alan 9 volostu kapsıyordu. Sanayiın örgütlenmesi temel olarak şöyledir: sanayiın başında, ücretli işçi çalıştıran büyük atelye sahipleri bulunur; dışarı işçilerin ce yapılmak üzere kesilmiş deri dağıtırlar. Bay Pletnev 124 yetişkin, 60 çocuk çalıştıran, 818.000 ruble tutarında bir üretime sahip bu tipte 20 patron saymıştır; bu kapitalistler için evde çalışan işçilerin sayısı ise, yazara göre, yaklaşık olarak 1.769 yetişkin ve 1.833 çocuktur. Sonra küçük patronlar vardır, her biri 1-5 ücretli işçiye ve 1-3 çocuğa sahiptir. Bu patronlar, malların esas olarak Kimri'deki köy pazarında elden çıkarırlar; sayıları 224'tür ve 460 yetişkin ve 301 çocuk, onlar için çalışır; üretim 187.000 ruble tutarındadır. O halde hepsi, 2.353 yetişkin (bunların 1.769'u evde çalışır) ve 2.194 çocuk (1.833'ü evde çalışır) çalıştıran, 1.005.000 ruble tutarında bir üretime sahip 244 patron vardır. Ayrıca, çeşitli tek tek işlemler yapan atelyeler de bulunur; sepilemek (kazıma aleti ile deri temizlemek) ; parçalarla uğraşma (sepilemeden kalan ufak parçaları tutkallama); özel arabacılık (4 patron, 16 işçi ve en çok 50 at); özel marangozluk (kutu yapımı) vb..⁵⁸ Pletnev, bütün bölge için toplam üretimi 4,7

burg, 1872 Rusya'daki Elsanatı Sanayii ve Elemeğinin incelenmesi için Malzeme, L. Maykov tarafından derlenmiştir. V. A. Pletnev'in makalesi. Bu çalışma, sanayideki tüm örgütlenmenin tanımında açıklık bakımından en iyi çalışmadır En son çalışmalar değerli istatistikler ve halkın yaşamına ait gerçekler vermektedir, ama, bu karmaşık sanayiın iktisadi yapısının sergilenmesinde daha az yeterlidirler. *Elsanatı Komisyonuna Ait İşlemler*, c. VIII, Bay Pokvovski'nin makalesi. – *Raporlar ve Soruşturmalar*, c. I.

⁵⁸ Karş: *Raporlar ve Soruşturmalar*: 7 sanayici grubu: 1° den eşya tacirleri- 2° ayakkabı alıcıları; 3° deri stoku yapan ve ev işçilerine dağıtan büyük atelye patronları (5-6 kişi); 4° ücretli işçi çalıştıran küçük atelye patronları; ayrıca ev işçilerine de malzeme verirler; 5° tek kişilik kuruluşlar -ya pazar için ya da patronlar için çalışırlar (3 ve 4'ün aşağısında); 6° ücretli işçiler (sanatçılar, kalfalar, çocuklar); 7° "kalıp yapımcıları, çentikçiler ve ayrıca sepileme, yağlama ve tutkallama atelyeleri sahipleri ve işçileri (s. 227, *loc. cit*). 1897 sayımına göre Kimri köyünün nüfu-

milyon ruble olarak hesaplamıştır. 1881’de elsanatçısı sayısı 10.638, göçmenlerle birlikte 26.000, üretim 3,7 milyon ruble olarak hesaplanmıştı. Emek koşullarına gelince, aşırı ölçüde uzun iş-gününe (14-15 saat) ve son derece sağlığa aykırı çalışma koşullarına, aynı ödemeye vb. değinmek önemlidir. Sanayiın merkezi olan Kimri köyü, “daha çok küçük bir kent gibidir” (*Raporlar ve* ^[sayfa 360] *Soruşturmalar*, I, 224); buranın sakinleri yoksul tarımcılardır ve bütün yıl boyunca sanayi ile uğraşırlar, yalnızca kır elsanatçıları, tırpan mevsiminde sanayii bırakırlar. Kimri köyündeki evler, kent tipindedir ve sakinleri kentli yaşam alışkanlıkları ile (“gösterişçilik” gibi) ayırdedilirler. Son zamanlara kadar, bu sanayi, belki de, patronlar, kendilerini “isteyerek elsanatçısı diye nitelediklerinden” (*ibid.*, 228), “fabrika” istatistiklerine dahil edilmemiştir. *Liste*, ilk olarak, Kimri bölgesinde herbiri 15-40 işçi çalıştıran ve dışarı işçisine sahip olmayan 6 kundura atelyesini kapsamına almıştır. Kuşkusuz, sayısız eksikler de içermektedir.

Manüfaktür, Moskova eyaleti, Bronnitsi ve Bogorodskoye uyezdlerindeki düğme sanayiini – toynak ve koçboynuzlarından düğme yapımını da kapsar, 52 kuruluşta çalışan 487 işçi bu sanayi ile uğraşmaktadır; toplam üretim 264.000 rubledir. 5’ten az kişi çalıştıran kuruluşların sayısı 16; 5-10 kişi çalıştıranların 26; 10 ve daha fazla çalıştıranların sayısı 10’dur. Ücretli işçi çalıştırmayan usta-patronların sayısı yalnızca 10’dur; bunlar büyük patronlar için, onların malzemelerini kullanarak çalışırlar. Yalnızca büyük sanayiciler (verilen rakamlardan anlaşıldığına göre, kuruluş başına 17-21 işçi çalıştırırlar) tamamen bağımsızdırlar. *Kılavuz*’da “fabrika sahipleri” olarak geçenlerin bunlar olduğu ortadadır (bkz: s. 291: 4.000 ruble tutarında bir üretim ve 73 işçiye sahip 2 kuruluş). Bu, “seri manüfaktür “dür; boynuzlar önce “demirci dükkâni” denen yerde (ocağı olan bir tahta kulübe) buharda pişirilir; sonra kesildikleri atelye-

su, 7.017’dir.

ye gönderilir, bundan sonra örneğin basıldığı baskı makinesine giderler ve son olarak da torna tezgâhında tamamlanır ve parlatılırlar. Sanayi, çıraklara sahiptir. İşgünü 14 saattir, aynı ödeme olağan bir şeydir. Patronlarla adamları arasındaki ilişkiler, aşağıdaki durumdan da görüleceği gibi ataerkildir: patron, işçi “çocukları” çağırır ve, ücret defterine de “çocukların defteri” denir; patron, işçilere ödeme yaparken onlara bir konferans çeker ve ücret konusundaki “isteklerini” hiç bir zaman bütünüyle kabul etmez.

Küçük sanayiler tablomuza dahil edilmiş olan (Beşinci Bölüm, Ek I, sanayi n° 31 ve 33), boynuz sanayii de aynı tiptedir. Düzinelerce ücretli işçi çalıştıran “elsanatçıları” da *Kılavuz*'da “fabrika sahipleri” olarak geçerler (s. 291). İşbölümü uygulanmaktadır; ayrıca ev işçilerine de (boynuz yontucular) iş verilmektedir. Bogorodsk uyezdindeki sanayi merkezi, tarımın arka plana geçmekte olduğu büyük Koteiçi köyüdür (1897'de nüfusu 2.494 idi). Moskova Zemstvo yayını, *Moskova Eyaletine Bağlı Bogordsk Uyezdiinde*. [sayfa 361] *1890'da Elsanatı Sanayileri*, çok haklı olarak belirtmektedir ki, bu köy, “büyük bir tarak manüfaktürevinden başka bir şey değildir” (s. 24, italikler bize aittir). 1890'da, bu köyde 3,5-5,5 milyon tarak üreten 100'den fazla sanayici sayılmıştı. “Çoğu kez, boynuz taciri, aynı zamanda, mamul malların da alıcısı ve çoğu durumda kendisi de büyük bir tarak yapımcısıdır.” Boynuzları “parça-başına fiyatla” almak zorunda bırakılan yapımçıların durumu özellikle kötüdür: “bunların durumu, gerçekte, büyük kuruluşlardaki ücretli işçilerin durumundan da kötüdür”. Yoksulluk, onları, bütün ailelerinin emeğini, ölçsüz sömürmeye, *onların işgünlerini uzatmaya* ve çocukları işe koymaya zorlar. “Kışın Koteiçi”de iş, sabahın birinde başlar ve ‘parça-iş’ yapan ‘bağımsız’ sanatçının kulübesinde ne zaman biter, kesinlikle söylemek zordur.” Aynı ödeme geniş ölçüde uygulanır. “Fabrikalardan böyle güçlükle atılmış olan bu sistem, küçük elsanatı kuruluşlarında hâlâ bütün gücüyle yürürlüktedir.” (27.) Vologda eyaletine bağlı, Kadnikov uyezdiinde, 58 köycüğün bulun-

duđu, Ustye köyü (“Ustişçina” olarak bilinir) alanındaki boy-nuzdan eşya sanayii de, muhtemelen, benzer esaslar üzerine örgütlenmiştir. Bay V. Borisov (*Elsanati Komisyonuna Ait İşlemler*, c. IX) burada, 45.000 ruble tutarında bir üretime sahip 388 elsanatçısı saymıştır; elsanatçılarının tümü, boy-nuzları, St. Petersburg’dan kaplumbağa kabuđunu ise dışardan alan kapitalistler için çalışırlar.

Moskova eyaletindeki fırça sanayiinin başında (bkz: Beşinci Bölüm, Ek I, Sanayi n° 20) çok sayıda ücretli işçiye ve sistemli bir işbölümüne sahip, büyük kuruluşlar görürüz.⁵⁹ Bu noktada, 1879 ve 1895 yılları arasında, bu sanayiinin örgütlenmesinde ortaya çıkan değişikliklere değinmek ilginç olacaktır (bkz: Moskova Zemstvo yayını: 1895 *Araştırmasına Göre Fırça Sanayii*). Hali-vakti yerinde sanayiciler, sanayilerini sürdürmek üzere Moskova’ya gitmişlerdir. Sanayicilerin sayısı %70 artmıştır, bu artış, kadınların (+%170) ve kızların (+ %159) sayısında özellikle büyük olmuştur. Ücretli işçilere sahip büyük atelyelerin sayısı azalmıştır: ücretli işçilerle sahip kuruluşların oranı %62’den %39’a düşmüştür. Bunun nedeni, patronların, *evde yapılmak üzere iş dağıtmaya* başlamalarıdır. Delme makinesinin (fırça tahtalarında delik yapmak için) genel olarak kullanılmaya başlanmasa, fırça yapımındaki süreçlerden birini [sayfa 362] hızlandırmış ve kolaylaştırmıştır. “Yerleştircilere” (kılın tahtaya yerleştiren sanatçılar) olan talep artmış; ve gitgide uzmanlaşan bu işlem, emekleri ucuz olduğundan kadınların payına düşmüştür Kadınlar, evde kıl yerleştirerek çalışmaya başlamışlar ve parça-başına para almışlardır. Böylece, ev sanayiine başurmanın büyümesine, bu durumda, teknikteki ilerleme (delme makinesi), işbölümündeki ilerleme (kadınlar kıl yerleştirmenin dışında bir şey yapmıyorlar) ve kapitalist sömürüdeki ilerleme (kadın ve kızların emeğinin

⁵⁹ “Bıçkıcı”, fırça tahtalarını keser; “delici”, onlarda delik açar; “temizleyici”, kıl temizler; “yerleştirci”, kılı “yerleştirir”; “birleştirci” fırçaların arkalarına tahta şeritler yapıştırır. (*Moskova Eyaletine Ait İstatistikî Sonuçlar*, c VI, Kısım I, s. 18.)

ucuz olması) neden olmuştur. Bu örnek, büyük bir açıklıkla göstermektedir ki, *ev sanayii hiç de kapitalist manüfaktür kavramını ortadan kaldırmaz*, tersine, bazan onun *da ha da geliştiğinin bir belirtisidir*.

7) Madenî Ürünlerin İşlenmesi

Seramikle ilgili bölümde, Gjel bölgesindeki (Moskova eyaleti, Bronnitsi ve Bogorodskoye uyezdlerine bağlı 25 köylük bir alan) sanayilerde, kapitalist manüfaktürün bir örneğini görürüz. İlgili istatistikler, küçük sanayiler tablomuzda verilmiştir. (Beşinci Bölümün, Ek I, Sanayi n° 15, 28 ve 37.) Bu verilerden anlaşılmaktadır ki, üç Gjel sanayii: çömlekçilik, porselen ve süsleme arasında büyük farklar bulunmasına karşın, her sanayide, bir kuruluş grubundan ötekine geçtikçe bu farklar ortadan kalkar, ve ardarda çoğalan boyutlarda bir dizi atelye elde ederiz. Bu üç sanayide, derecelere göre, kuruluş başına düşen, ortalama işçi sayısı şöyledir 2,4-4,3-8,4-4,4-7,9-13,5-18-69-226,4. Bir başka deyişle atelyeler, en küçüğünden, en büyüğüne kadar sıralanır. Hiç kuşku yok ki, büyük kuruluşlar, kapitalist manüfaktür kategorisine dahildirler (makine kullanımına geçmedikçe, fabrika haline gelmemişlerdir); ama önemli olan, yalnızca bu değil, aynı zamanda da, *küçük kuruluşların, büyüklerle bağıntılı olması*; burada şu ya da bu tipte bir örgütlenmeye sahip aynı atelyelerin değil, bir *tek sanayi sisteminin* sözkonusu olmasıdır. “Gjel tek bir iktisadî bütün oluşturur” (İsayev, *loc. cit.*, 138), ve bölgedeki büyük atelyeler, küçük atelyelerden yavaş yavaş ve azar azar bu hale gelmişlerdir (*İbid.*, 121). İş, önemli ölçüde *işbölümü* ile, elle yapılır:⁶⁰ [sayfa 363] çöm-

⁶⁰ Yukarda tanımlanmış olan dokuma sanayilerinde olduğu gibi bu sanayide de, kapitalist manüfaktür, dar anlamıyla, dönün ekonomisidir. Reform-sonrası dönemin niteliği, bu manüfaktürün geniş-çaplı makineli sanayie dönüşmesidir. Buharlı motor kullanan Gjel çömlek imalâthanelerinin sayısı 1866’da 1, 1879’da 2 ve 1890’da 3 idi. (*Maliye Bakanlığı Yıllığı*’ndaki verilere göre c I, 1879 ve 1890 *Kılavuz*’u.)

lekçiler arasında çevirme işçilerini (farklı türde çömlekçilikte uzmanlaşmışlar), ocakçıları vb., ve bazan renkleri hazırlamak için özel işçiler görürüz. Porselen eşya manüfaktüründe, işbölümü son derece ayrıntılıdır: eziciler, çevirme işçileri, besleyiciler, ocakçılar, dekoratörler vb.. Hatta çevirme işçileri, çeşitli porselen eşya cinslerinde uzmanlaşmışlar (bkz: İsayev, *loc. cit.*, 140: bir durumda, işbölümü, emeğin üretkenliğini %25 artırmaktadır). Dekoratörlere ait dükkânlar, porselen yapımcıları için çalışır, ve dolayısıyla, yalnızca bu yapımcılara ait manüfaktürevlerinin ayrıntılı özel bir işlem gören bölümleridirler. Fizik gücün bizzat bir uzmanlık haline gelişi, gelişmiş kapitalist manüfaktüre ait bir özelliktir. Dolayısıyla, Gjel'de, bazı köyler (hemen hemen tek adamına kadar) kil kazmada çalışırlar. Özel ustalık gerektirmeyen ağır işlerde (övütme), hemen tamamen kuvvet ve gayretleri açısından, pek sağlam olmayan Gjellilere göre daha üstün olan Tula ve Ryazan eyaletleri işçileri çalıştırılmaktadır. Aynı ödeme yaygın biçimde uygulanır. Tarım kötü bir yoldadır. "Gjelliler dejenere olan bir ırktır" (İsayev, 168) – zayıf göğüslü, dar omuzlu, takatsiz; dekoratörler genç yaşta görme duygularını yitirirler vb.. Kapitalist işbölümü, işçiyi çökertir ve bozar. İşgünü 12-13 saattir.

8) Madenî İşler. Pavlovo Sanayileri

Ünlü Pavlovo kilit ve çatal-bıçak sanayi Nijni-Novgorod eyaletine bağlı Gorbatov uyezdinin tümünü ve Vladimir eyaletine bağlı Murom uyezdini kapsar. Bu sanayiler çok önceden doğmuşlardır. Smirnov'a göre, ta 1621'de, (kadastrolara göre^[137]) Pavlovo'da 11 demirci vardı. 19. yüzyılın ortalarına gelindiğinde, bu sanayiler, çok uzaklara yayılmış bir tam gelişmiş kapitalist ilişkiler ağı oluşturmuştu. Reformdan sonra, bu bölgedeki Sanayiler gelişmeye ve yayılmaya devam ettiler. 1889 Zemstvo sayımına göre, Gorbatov Uyezdinde, 13 volost ve 119 köy, sanayi

ile uğraşıyordu, bu, toplam 5,953 aile, 6.570 erkek işçi (bu köylerdeki toplam çalışanlar sayısının %54'ü) ve 2.741 yaşlı, çocuk ve kadın, hepsi 9.311 kişi eder. Murom uyezdinde, Bay Grigoryev, 1881'de 6 sınaî volost, 66 köy, 1.545 aile ve 2.205 erkek işçi (bu köylerdeki toplam çalışanlar sayısının %39'u) kaydetmiştir. Yalnızca büyük, tarım-dışı sınaî köyler (Pavlovo, Vorsma) oluşmakla kalmamış, çevre köylüler bile tarımdan ayrılmışlardır: Gorbotov uyezdinde, Pavlovo ve Vorsma dışında, 4.492 kişi sanayi ile uğraşıyordu, bunun 2.357'si, [sayfa 364] ya da *yandan fazlası* tanımla uğraşmıyordu. Pavlovo gibi merkezlerdeki yaşam, tamamen kentlileşmiş ve çevredeki "kaba" köylerin yaşamıyla kıyaslanamayacak ölçüde daha gelişmiş gereksinmelerin, daha kibar bir çevrenin, giysilerin, yaşam biçiminin vb. doğmasına yol açmıştır.⁶¹

Pavlovo sanayilerinin iktisadî örgütlenmesine dönersek, her şeyden önce, "elsanatçıları"nın başında en tipik kapitalist manüfaktürevlerinin bulunduğu kesin gerçeğini belirtmemiz gerekir, örneğin, Zavyalovlar'ın kuruluşunda (daha 60'larda, dışarda 100'den fazla işçi çalıştırıyordu ve şimdi bir buharlı motor kullanılmaya başlanmıştır) bir çakı, 8 ya da 9 elden geçer: demirci, bıçak ağız yapıcısı, sap yapıcısı (genellikle bir dışarı işçisi), çelik tavgısı, düzeltici, cilacı, son işleri yapan kişi, bileyici ve markacı. Bu, işbölümüne dayanan, işçilerin önemli bir kısmının tek tek işlemleri kapitalistin atelyesinde değil de, evde çalışarak yaptıkları, yaygın kapitalist işbirliğidir. Bay Labzin, (1866'da) Pavlovo, Vorsma ve Vaça'daki daha büyük kuruluşlar hakkında, bu bölgedeki bütün üretim dallarını kapsayan şu gerçekleri veriyor: 15 mülk sahibi, binalarda çalışan 500 işçiye ve dışarda çalışan 1.134 işçiye, yani 351.700 ruble tutarında bir üretim yapan toplam 1.634 işçiye sahiptir, iktisadî ilişkilerin bu tanımının, zamanımızda, bölgenin tümü için, ne ölçüde geçerli oldu-

⁶¹ Pavlovo ve Vorsma'da okuryazar nüfusun daha çok oluşu, ve köylülerin, köylerden bu merkezlere doğru göçü için, yukarıya bakınız.

ğu, aşağıdaki verilerden anlaşılabilir.⁶² [Tablo 82]: [sayfa 365]
[TABLO 82]

| Bölgeler | Sanayilerle Uğraşan ve Çalışan İnsan Sayısı | | | | | Yaklaşık Olarak Toplam Üretim (Milyon Ruble) |
|---------------|---|-----------------|-------------------|---------------------------|--------|--|
| | Pazar İçin | Bir Patron İçin | Ücretliler Olarak | Patron ve Ücretliler İçin | Toplam | |
| Pavlovo | 3.132 | 2.819 | 619 | 3.438 | 6.570 | } 2 |
| Selitba | 41 | 60 | 136 | 196 | 237 | |
| Murom | 500 | ? | ? | 2.000 | 2.500 | 1 |
| <i>Toplam</i> | 3.673 | - | - | 5.634 | 9.307 | 3 |

O halde, sanayiın özetlediğimiz biçimde örgütlenmesi, bütün bölgelerde hüküm sürer. Toplam işçi sayısının hemen hemen *beşte-üçü* kapitalistçe çalıştırılmaktadır. Dolayısıyla, burada da, sanayiın genel yapısı içinde, manüfaktürün egemen olduğunu⁶³ ve işçi yığınlarını hükmü altında tuttuğunu, ama bunu küçük üretimi kökünden söküp atmadan yaptığını görüyoruz. Küçük üretimin nispi direnişi, birinci olarak, Pavlovo sanayiinin bazı dallarında (örneğin kilit yapımı)- makineli üretime henüz hiç geçilmemiş olmasıyla, ikincisi de küçük üreticinin batmaktan kurtulması için, onu ücretli işçiden de' aşağılara batıracak yolla-

⁶² Zemstvo İstatistiki *Malzeme* verileri, ve Bay Annenski'nin *Rapor'u*, ayrıca A N Potresov'un araştırmaları (yukarda değinilen). Murom bölgesine ait rakamlar yaklaşıktır. 1897 sayımına göre, Vorsmo sakinlerinin sayısı 4.674, Pavlovo sakinlerinin sayısı ise 12.431 idi.

⁶³ Vermiş olduğumuz veriler hiç bir biçimde bu egemenliği tam ifade etmiyor: Biraz sonra görüleceği üzere, pazar için çalışan elsanatçıları mülk sahipleri için çalışanlardan *daha da çok* sermayeye bağımlıdır, mülk sahibi için çalışan elsanatçıları da, ücretli işçilerden *daha da çok* sermayeye bağımlıdır Pavlovo sanayileri, tüccar sermayesi ile sanayi sermayesi arasındaki genel olarak kapitalist manüfaktürün küçük üreticilere olan ilişkisine özgü olan kopmaz bağı belirgin bir biçimde gösteriyor.

ra başvurmasıyla, tümüyle açıklanır. Bu yollar şunlardır: işgününün uzatılması ve yaşam düzeyinin ve genel gereksinmelerin düşürülmesi. “Mülk sahipleri için çalışan elsanatçıları grubunun kazançları, daha az dalgalanmaya uğrar” (Grigoryev, *loc. cit.*, 65); örneğin, Zavyalovlar’da, en az ücret alan işçi, sap yapımcısıdır; “evde çalışır ve bunun için de daha düşük kazançlarla yetinir” (68). “Fabrika sahipleri için” çalışan elsanatçıları, “ürünlerini pazara götürenlerin ortalama kazançlarından biraz daha fazla kazanç elde ederler. Daha büyük kazançlar, özellikle fabrikalarda yaşayan işçiler arasında görülür.” (70.)⁶⁴ “Fabrikalardaki” işgünü, en fazla 16 saat olmak üzere, 14½-15 saattir “Öte yandan, evde çalışan elsanatçısının işgünü, hiç bir zaman 17 saatin altında değildir ve bazan 18 ve hatta 19 saat gibi yüksek bir düzeydedir.” (*ibid.*) **2 Haziran 1897 yasaı,**^[138] buradaki ev-işinde bir artışa neden olduysa, bunda şaşılacak hiç bir şey yoktur; bu elsanatçıların, çabalarını, mülk sahiplerini, fabrikalar örgütlemeye zorlamak doğrultusuna yönelmeleri zamanı gelmiştir. Okur, ayrıca, yan-bağımsız küçük üreticiyi ezen, ünlü Pavlovo [sayfa 366] “borç-alımı”, “değişim”, “karn-rehini” ve bunlara benzer kölelik ve kişisel alçalış biçimlerini hatırlasın.⁶⁵ Neyse ki, hızlı gelişmekte olan geniş-çaplı makineli üretim, bu en kötü sömürü biçimlerini, manüfaktürün yaptığı gibi, öyle seve seve hoşgörmez. Konumuzu biraz atlayarak, bu bölgedeki fabrika üretimine ilişkin veriler aktaralım.⁶⁶ [Tablo 83.]

⁶⁴ Toprakla olan bağ da, kazançları azaltan önemli bir etkidir. Köy elsanatçıları “bir bütün olarak, Pavlovo çilingirlerinden daha az kazanırlar”. (Annenski, *Rapor*, s. 61). Birincilerin kendi tahıllarını yetiştirdiklerini hesaba katmamız gerektiği doğrudur, ama o durumda bile “sıradan köy elsanatçısının koşulları, ortalama Pavlovo çilingirinin koşullarından iyidir demek çok zordur” (61).

⁶⁵ Bunalımlar sırasında öyle olur ki, sözcüğün gerçek anlamıyla para almadan çalışır, “beyazı siyahla”, yani mamul malları, hammaddelele değiştirirler; bu “çok sık” olur. (Grigoryev, *ibid.*, 93.)

⁶⁶ Selitba ve Vaça köyleri ve çevreleri de dahil olmak üzere, bütün bölge için *Kılavuz* ve *Liste*’den alınmış veriler. 1890 *Kılavuz*’u, kuşkusuz, dışarı işçilerini de, toplam fabrika işçileri sayısına dahil etmiştir; yal-

[TABLO 83]

| Yıllar | "Fabrika ve Atelyeler" in Sayısı | Çalıştırılan İşçi Sayısı | | | Toplam Üretim (Bin Ruble) | Buhar Gücüne Sahip Kuruluş Sayısı | 15 ya da Daha Fazla İşçi Çalıştıran Kuruluş Sayısı |
|---------|----------------------------------|--------------------------|----------|--------|---------------------------|-----------------------------------|--|
| | | Binalarda | Dışarda | Toplam | | | |
| 1879 | 31 | ? | ? | 1.161 | 498 | 2 | 12 |
| 1890 | 38 | Yaklaşık | Yaklaşık | 2.361 | 594 | 11 | 24 |
| 1894-95 | 31 | 1.206 | 1.115 | 2.361 | 594 | 11 | 24 |
| | | 1.905 | 2.197 | 4.102 | 1.134 | 19 | 31 |

Demek ki, gitgide artan sayıda işçinin, makine kullanmaya başlayan büyük kuruluşlara çekildiğini görüyoruz.⁶⁷

9) Öteki Madenî İşler

Nijni-Novgorod eyaleti ve uyezdine bağlı, Bezvodnoye [sayfa 367] köyündeki sanayiler de, kapitalist manüfaktüre girerler. Bu da, sakinlerinin çoğu tarımla hiç uğraşmayan ve birkaç köylük bir sınaî alanın merkezi görevini yapan bir sınaî köydür, 1889 Zemstvo sayımına göre, (*Malzeme*, c. VIII, Nijni-Novgorod, 1895), Bezvodnoye volostunda (581 ai-

nızca iki en büyük kuruluş için (Zavyalovlar ve F. Varipayev'ler) bir düzeltmeyle yetinerek, dışarı işçilerinin sayısını yaklaşık olarak hesapladık. *Liste*'deki ve *Kılavuz*'daki, "fabrikalar ve atelyeler"e ait rakamları karşılaştırmak için, yalnızca 15 ve daha fazla işçi çalıştıran kuruluşlar ele alınmalıdır (bu, *Çalışmalarımız*'da çok daha ayrıntılı olarak incelenmiştir, "Fabrika İstatistiklerimiz Sorunu Üzerine" başlıklı makale). (Bkz: Lenin, *Collected Works*, c. 4. -ç.)

⁶⁷ Pavlovo sanayi dallarından birinde, kilit yapımında, tersine, ücretli işçi çalıştıran atelyeler sayısında bir düşüş vardır. Bu gerçeği ayrıntısıyla anlatan A. N. Potressov (*loc. cit.*), nedenine de işaret etmiştir – Kovno eyaletinde kilit yapım *fabrikasının* rekabeti (1890'da, 500.000 rublelik bir üretim yapan 500 işçiye sahip ve 1894-95'te, 730.000 rublelik bir üretim yapan, 625 işçiye sahip Schmidt Kardeşler).

le) ailelerin %67,3'ü hiç toprak ekmez, %78,3'unun hiç atı yoktur, %82,4'ü sanayilerle uğraşır ve %57,7'si ailede okuyamaz kişilere ve okul çocuklarına sahiptir (uyezd ortalaması, %44,6). Bezvodnoye sanayileri, çeşitli madenî eşyaların üretimiyle uğraşır- zincirler, balık oltaları ve madenî levhalar; üretim, 1883'te, 2½ milyon ruble olarak,⁶⁸ 1888-89'da ise 1½ milyon ruble olarak⁶⁹ hesaplanmıştır. Sanayi örgütlenmesi şöyledir: mülk sahipleri için, onların malzemelerini kullanarak çalışma; bu, tek tek işlemler yapan bir dizi işçi arasında dağıtılmıştır ve kısmen patronların atelyelerinde, kısmen de evlerde yapılır. Örneğin balık oltaları yapımında, çeşitli işlemler, “bükücüler”, “kesiciler” (özel bir barakada çalışırlar) ve “sivrilticiler” (kadın ve çocuklar kanca uçlarını evlerinde sivriltilir) tarafından yapılır; bütün bunlar, parça-başına ücretle kapitalist için çalışırlar, bükücüler kendi hesaplarına, kesicilere ve sivrilticilere iş verirler. “Madenî tel, şimdi atla çekilen bocurgatlarla yapılmaktadır; eskiden, teli, büyük sayılar halinde buraya getirilen kör adamlar çekirdi. ...” Kapitalist manüfaktürün “uzmanlıklarından” biri! “Bu işin yapıldığı koşullar, bütün öteki işlerdeki koşullardan çok farklıdır. İnsanlar, biriken at gübresinden çıkan zararlı gazlarla dolu, boğucu bir havada çalışmak zorundadır.”⁷⁰ Tel elek,⁷¹ topluığne⁷² ve sırma tel sanayileri de,⁷³ aynı kapitalist manüfaktür esasları üzerinde örgütlenmiştir. Sırma tel sanayiinde, 80lerin başında, 670 işçi çalıştıran (%79'u kiralanmıştı) ve 368.500 ruble tutarında bir üretime sahip 66 kuruluş vardı; bu kapitalist kuruluşlardan bazıları, arasına, “fabri-

⁶⁸ *Elsanatı Komisyonuna Ait İşlemler*, IX. Bezvodnoye köyünün nüfusu, 1897'de 3.296 idi.

⁶⁹ *Raporlar ve Soruşturmalar*, c. I. – *Liste*, bu bölge için, binalarda 21 işçi, dışarda 29 işçi çalıştıran ve 68.000 ruble tutarında bir üretime sahip 4 “fabrika” veriyor.

⁷⁰ *Raporlar ve Soruşturmalar*, I, s. 186.

⁷¹ Beşinci Bölüm, Ek I, Sanayi n° 29.

⁷² *İbid.*, n° 32.

⁷³ *Moskova Eyaletine Ait İstatistikî Sonuçlar*, c. VI, Kısım I, Bölüm I, ve 1890'da *Bogorodsk Uyezdi Sanayileri*.

ka ve atelyeler”e de dahil ediliyorlardı.⁷⁴

Yaroslavl eyaleti ve uyezdine bağlı Burmakino volostu ve [sayfa 368] çevre volostlardaki çilingir sanayileri de, muhtemelen aynı çizgilerde örgütlenmiştir. Her halükârda, burada, aynı işbölümünü (demirciler, körükçüler ve çilingirler), ücretli emekte aynı yaygın gelişmeyi (Burmakino volostundaki 307 demirciden 2311 ücretli işçi çalıştırır), bütün bu özel işçiler üzerinde büyük sermayenin aynı egemenliği (alıcılar en üstte; demirciler onlar için, çilingirler de demirciler için çalışıyor), eşyaların alımı ile, eşyaların, bazılarını arasına “fabrika ve atelyeler” arasına dahil edilen kapitalist atelyelerde üretiminin aynı birleşimini görüyoruz.⁷⁵

Bir önceki bölümün ekinde, Moskova eyaletindeki, tepsisi ve bakır kazan sanayileri hakkında⁷⁶ istatistikler verilmiştir (sonuncu sanayi “Zagarye” diye bilinen bölgededir). Verilerin gösterdiğine göre, ücretli emek bu sanayilerde egemen durumdadır, sanayilerin başında, kuruluş başına ortalama 18-23 ücretli işçi çalıştıran, 16.000-17.000 ruble tutarında bir ortalama üretime sahip büyük atelyeler gerekmektedir. Eğer buna, burada, işbölümünün çok yaygın bir biçimde uygulandığını da eklersek,⁷⁷ sözkonusu olan şeyin kapitalist manüfaktür olduğu açıkça anlaşılacaktır.⁷⁸

⁷⁴ Örneğin bkz: *Liste*, n° 8819.

⁷⁵ *Elsanatı Komisyonuna Ait İşlemler*, c. VI, 1880 soruşturması. –*Raporlar ve Soruşturmalar*, c. I, (1838-1889), bkz: s. 271: “hemen bütün iş ücretli işçi çalıştıran atelyelerde toplanmıştır”. Bkz: ayrıca *Yaroslavl Eyaleti İncelemesi*, c. II, Yaroslavl 1896, s. 8, 11. –*Liste*, s. 403.

⁷⁶ Beşinci Bölüm, Ek, I, Sanayi n° 19 ve 30.

⁷⁷ Bir kazancının atelyesinde, farklı işlerin yapılması için beş usta işçiye ihtiyaç vardır; tepsisi yapımının atelyesinde en az 3, “normal bir atelyede” ise 9 işçiye ihtiyaç vardır. “Büyük kuruluşlarda”, “üretkenliği artırmak amacıyla”, “güzel” bir “işbölümü” uygulanır. (İsayev, *loc. cit.*, 27 ve 31.)

⁷⁸ 1890 *Kılavuz*’u Zagarye bölgesi için, 184 işçi çalıştıran, 37.000 ruble tutarında bir üretime sahip 14 fabrika veriyor. Bu rakamların, yukarıda aktarılan Zemstvo istatistikleriyle karşılaştırılması göstermektedir ki, bu durumda da, fabrika istatistikleri, yalnızca, geniş ölçüde gelişmiş olan kapitalist manüfaktürün üst tabakasını kapsamaktadır.

“Mevcut teknik koşullar ve işbölümü altında, bir anormallik olan küçük sınaî birimler, büyük atelyelerin yanısıra, varlıklarını ancak işgününü en son sınıra uzatarak koruyabilirler” (İsayev, *loc. cit.*, 33) – örneğin tepsi yapımcıları arasında, 19 saat çalışan bile vardır. Burada, olağan işgünü, 13-15 saattir; küçük mülk sahipleri için 16-17 saattir. Aynı ödeme yaygın biçimde uygulanır (hem 1876’da, hem de 1890’da).⁷⁹ Şunu da ekleyelim ki, bu sanayi uzun süredir var oluşu (en geç, 19. yüzyılın başında doğmuştur) ve yaygın uzmanlaşma, bu durumda da çok usta işçiler yaratmıştır; Zagaryeliler sanatçılıklarıyla tanınırlar. Sanayide, ayrıca, hiç bir ön eğitim gerektirmeyen [sayfa 369] ve küçük yaşta işçilerin bile yapabileceği, uzmanlıklar da doğmuştur. Bay İsayev haklı olarak şöyle diyor: “Bu, hemen küçük yaşta bir işçi olabilme ve adeta çalışma zorunda kalmaksızın bir meslek edinebilme olanağı, işgücünün eğitilmesini isteyen elsanatı ruhunun kaybolmakta olduğunu göstermektedir; birçok ayrıntılı işlemlerin basitliği, elsanatının manüfaktüre geçmesinin bir belirtisidir.” (*loc cit.*, 34.) Yalnızca, şunu söyleyelim ki, “elsanatı ruhu” belli bir ölçüye kadar, her zaman, manüfaktürde kalır, çünkü onun temeli de aynı el üretimidir.

10) Mücevher, Semaver ve Akordeon İşleri

Kostroma eyaleti ve uyezdine bağlı Krasnoye köyü, genellikle “halkımızın” kapitalist manüfaktürünün merkezleri olarak gösterilen sınaî köylerden biridir. Bu büyük köy (1897’de, burada 2.612 kişi oturuyordu), nitelik bakımından tamamen kentlidir; sakinleri kent halkı gibi yaşar ve (pek az istisna ile) tarımla uğraşmazlar. Krosnoye, 4 volostu ve 51 köyü (Nereкта uyezdinin Sidorovskoye volostu da dahil olmak üzere) ve buralardaki, 735 aile ve 1.706 kadar işçiyi kapsayan mücevher sanayiinin merkezidir.⁸⁰ Bay Tillo şöyle

⁷⁹ Karş: *Bogorodsk Uyezdindeki Elsanatı Sanayileri.*

⁸⁰ *Elsanatı Komisyonuna Ait İşlemler*, c. IX, Bay A. Tülo’nun ma-

diyor: “Sanayiın baş temsilcileri, kuşkusuz, Krasnoye koyunun büyük sanayicileridir; Puşilovlar, Mazovlar, Sorokinler, Çulkovlar ve öteki tüccarlar. Bunlar malzeme (altın, gümüş ve bakır) satın alır, sanatçı çalıştırır, mamul eşya alır, evde yapılacak iş için sipariş dağıtır, örnek sağlarlar vb..” (2043.) Büyük sanayicilerin, atelyeleri, madenin son işleri yapmaları için “elsanatçıları”na Verilmeden önce eritildiği ve dövüldüğü, sözde, “rabotorni”leri (laboratuvarları) vardır; “pret-si” (presler ve damga için boyalar), “zımbalar” (şekilleri kakmak için), “silindirler” (madenleri uzatmak için), tez-gâhlar vb. gibi teknik aletleri vardır, işbölümü yaygın bir biçimde uygulanır: “Hemen hemen her eşya, manüfaktür sırasında, belirli bir düzenle, birkaç elden geçer. Örneğin, küpe yapımında, patron sanayici, önce, gümüşü kendi atölyesine gönderir, burada gümüşün bir kısmı yuvarlanır ve bir kısmı ^[sayfa 370] tel halinde çekilir; sonra, sipariş üzerine, malzeme, bir sanatçıya verilir, o da, eğer ailesi varsa, İşi birkaç kişi arasında böler; biri, gümüş levhaları küpe biçiminde kesmek için zımba kullanır, öteki teli küpelerin kulağa takıldığı halkalar olarak büker, bir üçüncüsü, bu parçaları lehimler ve nihayet, dördüncüsü tamamlanan küpeleri cilalar. Bu işlerden hiç biri zor değildir ya da fazla eğitim gerektirmez; çoğu kez, lehimleme kadınlar ve 7-8 yaşında çocuklar tarafından yapılır.” (2041.)⁸¹ Burada da işgünü aşın ölçüde uzundur, genellikle 16 saati bulur. Erzak ile ödeme çok görülür.

Aşağıdaki istatistikler (çok yakın zamanlarda, yerel

kalesi. – *Raporlar ve Soruşturmalar*, c. III (1893). Sanayi gelişmeye devam etmektedir. Karş: *Russkiyе Vedomosti*'ye mektup, 1897, n° 231. *Vestnik Finansov*, 1898, n° 42. Toplam üretim 1 milyon rubleyi aşar, bunun 200.000 rublesini işçiler, 300.000 rublesini alıcılar ve tüccarlar alır.

⁸¹ “Krasnoye elsanatçıları arasında, her tür eşya ve hatta her parça, belirli bir zanaatçı tarafından yapılır ve dolayısıyla, örneğin, yüzüklerin ve küpelerin, bileziklerin ve broşların vb. aynı evde yapıldığı pek seyrek görülür; genellikle belirli bir eşya, parçalar halinde, yalnızca aynı evlerde değil, hatta aynı köylerde yaşayan, farklı işçi uzmanlarca yapılır.” (*Raporlar ve Soruşturmalar*, c. III, s. 76).

bir ayar müfettişi tarafından yayınlanmıştır) bu, sanayiinin iktisadî yapısını açıkça göstermektedir ^[139] [Tablo 84]:

[TABLO 84]

| Sanatçı Grupları | Sanatçı Sayısı | % | Toplam İşçiler (Yaklaşık) | % | Toplam Eşyalar | % |
|-------------------------------------|----------------|------------|---------------------------|------------|----------------|------------|
| Hiç eşya teslim etmeyen | 404 | } 66,0 | 1.000 | 58 { | - | - |
| 12 libreye kadar teslim eden | 81 | | | | 11 | 1,3 |
| 12-120 libre teslim eden | 194 | 26,4 | 500 | 29 | 236 | 28,7 |
| 120 ve daha fazla libre teslim eden | 56 | 7,6 | 206 | 13 | 577 | 70,0 |
| <i>Toplam</i> | <i>735</i> | <i>100</i> | <i>1.706</i> | <i>100</i> | <i>824</i> | <i>100</i> |

“İlk iki grup (toplam sanatçı sayısının üçte-ikisi kadar), elsanatçısı olarak değil de, evde çalışan fabrika işçileri olarak sınıflandırılmalıdır.” Üst grupta, “ücretli emek gitgide daha sık ortaya çıkmaktadır. ... Elsanatçıları, başkaları tarafından yapılmış eşyalar satın almaya başlamışlardır”; bu grubun üst tabakasında “alıcılık egemendir” ve “alıcılardan dördünün atelyeleri bile yoktur”.⁸² [sayfa 371]

Tula kasabası ve çevrelerindeki semaver ve akordeon sanayileri kapitalist manüfaktürün çok tipik örnekleridir. Genel olarak söylersek bu bölgedeki “elsanati” sanayileri, 15. yüzyıla kadar giden uzun bir geçmişe sahiplerdir.⁸³ 17. yüzyılın ortalarında özellikle hızlı bir gelişme göstermişlerdir; Bay Borisov’a göre, Tula sanayilerinin gelişmesinde, ikinci dönem, o zaman başlamıştır. 1637’de ilk demir dökümevi kuruldu (Hollandalı Vinius tarafından) Tula tüfekçileri ayrı bir demirciler yöre kurdular, özel hak ve ayrıcalıklardan yararlanan ayrı bir toplumsal tabaka oluşturdular. 1696’da, Tula’da, ünlü bir Tula demircisi tarafından ilk demir dökümevi kuruldu ve sanayi, Urallar’a ve Sibirya’ya ya-

⁸² *Vestnik Finansov*, 1898, n° 42.

⁸³ Bkz: *Elsanati Komisyonuna Ait İşlemler*’de Bay V. Borisov’un makalesi, c. IX.

yıldı.⁸⁴ Böylece Tula sanayilerinin tarihinde üçüncü dönem başladı. Elsanatçıları kendi atelyelerini kurdular ve işi çevre köylülerine öğrettiler 1810'larda ve 1820'lerde, ilk semaver fabrikaları açıldı. "1825'e gelindiğinde, Tula'da, tüfekçilere ait 43 ayrı fabrika vardı, oysa bugün var olanların hemen hepsi, bir zamanlara tüfekçileri olan bugünün Tula tüccarlarına aittir." (*loc. cit.*, 2262.) Dolayısıyla burada, eski lonca ustalarıyla, sonraki kapitalist manüfaktür şefleri arasında doğrudan doğruya bir devamlılık ve bağlantı görüyoruz 1864'te Tula tüfekçileri serf bağımlılığından^[140] kurtuldular ve kasabalı sınıfına dahil edildiler; gelirler, köy elsanatçılarının sert rekabeti sonucu düştü (bu da sanayicilerin kentten kıra gidişi biçiminde ters bir akım doğurdu); işçiler, semaver, kilit, çatal-bıçak ve akordeon sanayilerine döndüler (ilk Tula akordeonları, 1830-1835 yıllarında ortaya çıktı).

Semaver sanayii, bugün şöyle örgütlenmiştir. Başında, onlarca ve yüzlerce işçi çalıştıran atelyelere sahip büyük kapitalistler bulunur, ama bunlar, aynı zamanda, birçok ayrı ayrı işlemi, kentli ve köylü işçilerce evlerinde yapılmak üzere dağıtırlar; bu işlemleri yapanlar, bazan, hâlâ kendi atelyelerine sahiptir ve ücretli işçi çalıştırlar. Doğal olarak, büyüklerin yanısıra birbirini izleyen aşamalarla kapitalistlere bağımlı olan küçük atelyeler de bulunur, işbölümü, bu işin bütün yapısının genel temelidir. Semaver yapımı süreci, aşağıdaki ayrı işlemlere bölünmüştür: (1) bakır levhaların boru halinde kıvrılması (boru yapma); (2) boruların lehimlenmesi; [sayfa 372] (3) bağlantı yerlerinin eğelenmesi; (4) altlarının yerleştirilmesi; (5) kalıpların dövülmesi; (6) içlerinin temizlenmesi; (7) gövdenin ve boynun çevrilmesi; (8) kaplama; (9) alttaki deliklerin ve kapakların presle zımbalanması; (10) semaverlerin birleştirilmesi. Ayrıca küçük bakır parçaların dökülmesinde ayrı süreçler vardır: (a) kalıp-

⁸⁴ Tula demircisi, Nikita Demidov Antufyev, Tula kasabası yakınlarında bir demir atelyesi kurarak Büyük Peter'in himayesini kazandı; 1702'de kendisine Nevjansk atelyeleri verildi. Torunları, ünlü Ural demir manüfaktürcüleri, Demidovlardır.

ların hazırlanması ve (b) döküm.⁸⁵ İş, evde yapılmak üzere verildiğinde, bu işlemlerin herbiri özel bir “elsanati” sanayin oluşturabilir. Bu “sanayiler”den biri, Bay Borisov tarafından, *Elsanati Komisyonuna Ait İşlemler*’in VII. cildinde tanımlanmıştır. Bu sanayi (semaverin boru haline getirilmesi), köylülerin tanımlamış olduğumuz işlemlerden birini, parça başına ücretlerle, tüccarların malzemelerini kullanarak yapmalarından ibarettir. 1861’den sonra, elsanatçıları, kırsal bölgede çalışmak üzere Tula kentinden ayrıldılar; geçim maliyeti ve ihtiyaç düzeyi, kırsal bölgede daha düşüktü (*loc. cit*, 893). Bay Borisov, çok haklı olarak, “elsanatçısı”nın bu dayanıklılığını, semaver dövmede elemeğinin korunmasına bağlamaktadır; “Manüfaktürcü için, köy elsanatçısını çalıştırmak her zaman kârlı olacaktır, çünkü, o, kentli zanaatçının fiyatından %10-20 daha düşük bir fiyata çalışır.” (916).

Bay Borisov’un hesabına göre, 1882’de, semaver üretiminin değeri, yaklaşık olarak 5 milyon ruble, işçilerin sayısı (elsanatçıları dahil) toplam 4.000-5.000’di. Bu durumda da, fabrika istatistikleri, yalnızca, kapitalist manüfaktürün bir bölümünü kapsamaktadır. 1879 *Kılavuz*’u, 1879 yılı için, Tula eyaletinde, (hepsi elle işleyen), 1.479 işçiye ve 836.000 ruble tutarında bir üretime sahip, 53 fabrika saymıştı. 1890 *Kılavuz*’u, 162 fabrika, 2.175 işçi ve 1,1 milyon rublelik bir üretim vermektedir; oysa, firmalar listesi, 1.326 işçiye ve 698.000 ruble tutarında bir üretime sahip, 50 fabrika (biri buhar gücü ile çalışır) içerir. Açık ki, bu durumda yüz kadar kuruluş “fabrikalar” olarak sınıflandırılmıştır. Son olarak, *Liste*, 1894-95 için şunu verir: 25 fabrika (4’ü buharla çalışan), 1.202 işçi (+ 607 dışarı işçisi) ve 1.613.000 ruble tutarında bir üretim. Bu verilerde, ne fabrikaların sayısı, ne de işçilerin sayısı (yukardaki nedenden dolayı ve ayrıca ön-

⁸⁵ *Elsanati Komisyonuna Ait İşlemler*, c X, Bay Manokin’in Perm eyaletine bağlı Suksun’daki semaver sanayiine ilişkin eksiksiz bir tanım içerir. Bunun örgütlenişi Tula eyaletindeki aynıdır. Karş: *İbid.*, c. IX, 1882 sergisindeki elsanati sanayileri üzerine, Bay Borisov’un makalesi.

ceki yıllarda, binalarda ve dışarda çalışan işçilerin aynı ka-
ba konmuş olması yüzünden) karşılaştırılabilir. Hiç kuşku
olmayan tek şey, manüfaktürün yerini, sürekli olarak geniş-
çaplı makine sanayiinin almasıdır: 1879'da 100 ve daha fazla
işçiye [sayfa 373] sahip 2 fabrika vardı; 1890'da (biri buharla
çalışan) 2 ve 1894-95'te (üçü buharla çalışan) 4 fabrika bu-
lunuyordu.⁸⁶

Daha düşük bir gelişme aşamasında olan, akor-
deon sanayii de, tamamen aynı yoldan örgütlenmiştir.⁸⁷
“Akardeon yapımında on ayrı işten fazla iş bulunur” (*Elsan-
natı Komisyonuna Ait İşlemler*, IX, 236); bir akordeonun
farklı parçalarının yapımı, ya da bazı işlemlerin gerçekle-
ştirilmesi, ayrı, yarı-bağımsız “elsanati” sanayileri oluşturur.
“İşler durgun olduğu zaman, bütün elsanatçıları, fabrikalar
için ya da az çok büyük atelyeler için çalışır, bunların sahip-
leri onlara malzeme sağlarlar; ama, canlı bir akordeon tale-
bi olduğu zaman, elsanatçılarından parçalar satın alan, on-
ları birleştiren ve mamul malları, akordeonların büyük bir
istekle satın alındıkları yerel dükkânlara götüren, çok sayıda
küçük üretici ortaya çıkar. Bay Borisov'un hesapladığına
göre, 1882'de, bu sanayide, 4 milyon ruble tutarında bir üre-
time sahip 2.000-3.000 işçi bulunuyordu; 1879 fabrika ista-
tistikleri, 22 işçiye ve 5.000 ruble tutarında bir üretime sahip
iki “fabrika”; 1890'da 275 işçiye ve 82.000 ruble tutarında bir

⁸⁶ Açık ki Tula ve çevrelerindeki makine işlerinin örgütlenişin-
de benzer özellikler görülür. Bay Borisov'un 1882'de hesapladığına gö-
re, bu sanayilerde çalıştırılan işçi sayısı 2.000-3.000 arasındaydı ve bun-
lar 2½ milyon rubleye yakın değerde madenden eşya üretiyorlardı. Bu
elsanatçıları, tüccar sermayesinin çok ağır baskısı altındaydılar. Tula
Eyaletindeki madeni eşya “fabrikaları” bazan dışarı işçilerine sahiptirler.
(Karş: *Liste*, s. 393-395.)

⁸⁷ Akordeon yapımının gelişmesi, ayrıca, ilkel folk adetlerinin saf-
dışı edilmesi ve geniş, ulusal bir pazarın yaratılması süreci olarak da il-
ginçtir: Bu pazar olmaksızın, süreçlere göre işbölümü olmazdı ve işbölü-
mü olmaksızın mamul mal ucuz bir biçimde üretilemezdi: “Ucuzlukları
yüzünden ... akordeonlar, hemen her yerde, ilkel telli folk çalgılarının ve
balalaykanın yerine geçmiştirlerdir.” (*Elsanati Komisyonuna Ait İşlemler*,
c. IX, s. 2276.)

üretimde sahip 19 fabrika; 1894-95'te, 23 işçiye (*artı* 17 dışarı işçisi) ve 20.000 ruble tutarında bir üretimde sahip bir fabrika göstermekteydi.⁸⁸ Buharlı motorlar hiç kullanılmıyordu. Bütün bu rakam değişiklikleri, kapitalist manüfaktürün karmaşık yapısını oluşturan parçalar olan tek tek kuruluşların, tamamen gelişigüzel seçildiğini gösterir.

III. MANÜFAKTÜRDE TEKNİK. İŞBÖLÜMÜ VE ÖNEMİ

Şimdi yukardaki verilerden sonuçlar çıkaralım ve bunların, ^[sayfa 374] gerçekten de, sanayimizde kapitalizmin gelişmesinde özel bir aşamayı gösterip göstermediğine bakalım.

İncelemiş olduğumuz, bütün sanayilerin ortak özelliği, el üretiminin korunması ve sistemli, yaygın işbölümü uygulanmasıdır. Üretim süreci, farklı uzman sanatçılar tarafından gerçekleştirilen tek tek birkaç işleme bölünmüştür. Böyle uzmanların eğitilmesi, oldukça uzun bir zaman alır ve bu yüzden *çıraklık* da doğal olarak manüfaktürle birlikte bulunur. Çok iyi bilinmektedir ki, meta ekonomisinin ve kapitalizmin genel koşulları altında, bu, en kötü kişisel bağımlılık biçimlerine ve sömürüye yol açar.⁸⁹ Çıraklığın orta-

⁸⁸ 29 Kasım 1891. Tula kenti sayımı, akordeon satan 36 kuruluş ve 36 akordeon atelyesi vermektedir (Bkz: *Tula Eyaleti, 1895 Elkitabı*, Tula 1895).

⁸⁹ Bir tek Örnekle yetinelim. Kursk eyaleti, Grayvoron uyezdine bağlı, Borisovka köyünde, 500 kadar kişi çalıştıran bir ikon boyama sanayii bulunur. Sanatçıların çoğunluğu işçi çalıştırmaz, günde 14-15 saat çahşan çıraklar tutar. Bir sanat okulunun kurulması hakkında bir öneri yapıldığında, bu sanatçılar, çıraklarının karşılıksız işgücünü kaybetme korkusuyla, bu öneriye şiddetle karşı çıktılar (*Raporlar ve Soruşturmalar*, I, 333). Ev sanayiinde, kapitalist manüfaktür altındaki çocukların koşulları, çıraklarınkinden daha iyi değildir, çünkü ev işçisi, işgününü uzatmak, ailesinin bütün çabalarını son sınırına kadar kullanmak zorundadır.

dan kalkması, manüfaktürdeki daha yüksek bir gelişme ile ve makinelerin eğitim dönemini asgariye indirdiği ya da çocukların bile yapabileceği kadar kolay tek tek işlemlerin ortaya çıktığı geniş-çaplı makineli sanayiın doğuşu ile bağıntılıdır (bkz: yukardaki Zagarye örneği).

El üretiminin, manüfaktürün temeli olarak korunması, onun, fabrika ile karşılaştırıldığında, özellikle göze çarpan bereketsizliğini açıklar. İşbölümünün gelişmesi ve yaygınlaşması, çok yavaş ilerler, öyle ki, on yıllarca (ve hatta yüzyıllarca) manüfaktür, bir kez benimsedi mi, o biçimi korur; görmüş olduğumuz gibi, sanayilerden birçoğu, oldukça eski kaynaklıdır, ama bunların çoğunda, son zamanlara kadar, üretim yöntemlerinde büyük değişiklikler görülmemiştir.

İşbölümüne gelince, burada, teorik iktisadın, onun emeğin üretken güçlerinin gelişmesi sürecinde oynadığı role ilişkin, herkesçe bilinen görüşlerini tekrarlamayacağız. El üretimi temeli üzerinde, teknikte, işbölümü aracılığıyla olanın dışında başka hiç bir ilerleme olamazdı.⁹⁰ Yalnızca, geniş-çaplı makineli sanayie bir hazırlık aşaması olarak işbölümüne duyulan gereksinmeyi açıkça ortaya koyan, [sayfa 375] iki ana duruma değinelim. Birincisi, makine kullanımına geçilmesi, ancak üretim süreci, bir dizi en basit salt mekanik işlemlere bölündüğü zaman mümkündür; makineler, önce, en basit işlemler için kullanılmıştır ve bunların en karmaşık süreçlere yayılması çok tedricen olur. Örneğin, dokumacılıkta, düz kumaşların üretiminde öteden beri motorlu tezgâh egemendi, oysa ipekli dokumacılık, esas olarak, elle yapılmaya devam etmektedir; makinistlik işinde, makine, ilkönce, en basit işlemlerden birine – övütmeye uygulanmıştır, vb.. Ama, üretimin bu en basit işlemlere ayrılması, geniş-çaplı makineli üretime geçilmesi için zorunlu

⁹⁰ “Geniş-çaplı üretimin ve manüfaktürün ev biçimi, geniş bir bölgeyi kapsayan küçük bağımsız sanayi, kaçınılmaz ve hatta bir dereceye kadar da istenen bir çıkış yoludur.” (*Krizomenov, Yuridiceski Vestnik*'te, 1883, n° 11, s. 435.)

bir hazırlık adımı olduğu halde, aynı zamanda küçük sanayilerin büyümesine de yol açar. Çevredeki nüfus, ya manüfaktürevi sahiplerinin siparişleri üzerine, onların malzemelerini kullanarak (fırça manüfaktüründe, kıl yerleştirilmesi; deri işinde, koyun postları, koyun postundan palto, eldiven, çizme vb. dikilmesi; tarak manüfaktüründe, boynuz yontma; semaver borulama vb.) ya da, hatta, “bağımsız olarak” malzemeleri satın alıp, ürünün belirli kısımlarını yaparak ve bunları manüfaktürcülere satarak (şapka, araba, akordeon ve öteki sanayilerde vb.), son derece ayrıntılı işlemleri evlerinde yapabilir duruma gelirler. Küçük (hatta bazan “bağımsız”) sanayilerdeki büyümenin, kapitalist manüfaktürdeki büyümenin bir ifadesi olması, mantığa aykırı gibi görünmektedir; ama bir gerçektir. Bu tip “elsanatçıları”nın “bağımsızlığı”, tamamen, uydurmadır. *Eğer*, öteki ayrıntılı işlemlerle, ürünün öteki parçalarıyla, *bir bağıntı olmasaydı*, bunların yaptıkları iş yapılamaz ve ürünleri arasına da olsa kullanım-değerine sahip olamazdı. Ve yalnızca (şu ya da bu biçimde) ayrı ayrı işlemler yapan bir işçi yığını üstünde hüküm süren *büyük sermaye* bu bağıntıyı yaratabilirdi⁹¹ ve yarattı. Narodnik iktisadın temel hatalarından biri, bir tek işlem yapan “elsanatçısı”nın, kapitalist manüfaktürevinin parçalarından biri olduğu gerçeğini görmezlikten gelmesi ya da üstünü örtmesidir.

Özellikle üzerinde durulması gereken ikinci durum, manüfaktürün usta işçiler eğilmesidir. Geniş-çaplı makine-li sanayi, bundan önce, manüfaktürün işçileri eğittiği uzun bir dönem gelmemiş olsaydı, Reform-sonrası dönemde böyle hızla gelişmezdi. Örneğin, Vladimir eyaletine bağlı Pokrov uyezindeki, “elsanatu” dokuma sanayiini araştıranlar, Kudikino volostundaki (Orekovo köyünün [sayfa 376] ve ünlü Morozov fabrikalarının bulunduğu yer) dokumacıların,

⁹¹ Neden yalnızca sermaye bu bağıntıyı yaratabilirdi? Çünkü, görmüş olduğumuz gibi, meta üretimi, küçük üreticilerin günlük durumuna ve tam farklılaşmalarına yol açar, ve çünkü küçük sanayiler, manüfaktüre, kapitalist atelyeler ve tüccar sermayesi mirasını bırakmışlardır.

dikkate değer “teknik hüner ve deneylerinden” söz etmektedirler: “hiç bir yerde ... böylesine bir ... emek yoğunluğu göremeyiz: burada, dokumacı ile bobin işçisi arasında kesin bir işbölümü, ayırimsız uygulanmaktadır. ...” “Geçmiş ... Kudikinlilere ... üretim tekniğinde uzman ustalığını ... her türlü güçlüğü yenme yeteneğini vermiştir.”⁹² İpekli dokumacığa ilişkin olarak şunları okuyoruz: “Herhangi bir köyde ve herhangi bir sayıda, fabrika kurulamaz, fabrika, dokumacının ardından, göçmen işçiler sayesinde” (ya da, ev sanayii sayesinde diye ekleyelim) “bir miktar usta işçinin olduğu köylere gitmektedir.”⁹³ St. Petersburg kundura fabrikası^{[141]⁹⁴} gibi kuruluşlar, eğer Kimri köyü etrafındaki bölgede, örneğin, şimdi göç etmiş olan usta işçiler yüzyıllardan beri gelişiyor olmasaydı vb., böyle çabuk gelişemezlerdi. Bu arada şunu da belirtelim ki, işte bunun için, manüfaktürün, belirli işlerde uzmanlaşmış ve çok sayıda usta işçi eğitmiş bir dizi büyük bölge oluşturmaya, çok büyük önem verilmektedir.⁹⁵

Kapitalist manüfaktürdeki işbölümü, tek tek parçaları yapan “elsanatçıları” da dahil olmak üzere, işçiyi biçimsizleştirir ve sakat eder. Büyük ustalar ve sakatlar yaratır, ustalıklarıyla araştırmacıları şaşırtan birinciler pek seyrek görülürler,⁹⁶ ikinciler ise – zayıf göğüslü, oransız gelişmiş

⁹² *Vladimir Eyaletindeki Sanayiler*, IV, 22.

⁹³ *İbid.*, III, 63.

⁹⁴ 1890’da, 514 işçiye ve 600.000 ruble tutarında bir üretime, 1894-95’te 845 işçiye ve 1.288.000 rublelik üretime sahiptir.

⁹⁵ “Toptan sanatlar” deyimini bunu pek iyi tanımlamaktadır. Korsak şöyle yazıyor: “17. yüzyılın başında, kır sanayii, daha gözle görülebilir bir biçimde gelişmeye başladı; bütün köyler, özellikle, Moskova yakınında ve karayolları boyunca yerleşmiş olanlar, belli bir sanayi ile uğraşmaya başladılar; bazılarının sakinleri, tabakçı, ötekilerinki dokumacı, daha başkalanınki ise, boyacı, araba yapımcısı, demirci vb. oldular. ... Son yüzyılın sonlarına doğru, bazılarının adlandırdığı gibi, bu *toptan sanatlar*, Rusya’da gelişmiş bulunuyordu.” (*loc. cit.*, 119421.)

⁹⁶ İki örnekle yetinelim: ünlü Pavlovo çilingiri, Kvorov, 1 *zolotnik* ağırlığında [= 14,25 gram -ç.] 24 kilit yapmıştı; bu kilitlerin bazı parçaları, toplu-İğne başından bile büyük değildi (Labzin, *loc. cit.*, 44). Moskova

kollara, “eğri belkemiğine”⁹⁷ sahip vb. vb., “elsanatçıları” yığını biçimindedir. [sayfa 377]

IV. BÖLGESEL İŞBÖLÜMÜ VE TARIMIN SANAYİDEN AYRILMASI

Genel olarak, işbölümü ile doğrudan doğruya bağıntılı biçimde, yukarda değinildiği gibi, bölgesel işbölümü – belli bölgelerin, bir ürünün o ürünün bir türünün ve hatta bir ürünün belirli bir parçasının üretiminde uzmanlaşmaları görülür. El üretiminin egemenliği, bir küçük kuruluşlar yığınının varlığı, işçinin toprakla bağıntısının korunması, sanatçının belirli bir işe bağlanması – bütün bunlar, kaçınılmaz olarak, manüfaktürde farklı sınaî bölgelerin ayrılmasına yol açar; bazan bu yerel ayrılma, yalnızca tüccar patronların iş yaptığı dünyanın geri kalan kısmından tam tecride varır.⁹⁸

Aşağıdaki parçada, Bay Karizomenov, bölgesel işbölümünün önemini azımsamaktadır: “İmparatorluğun geniş alanları, doğal koşullardaki kesin farklılıklarla birlikte bulunur: bir yer kereste ve vahşî hayvanlar bakımından, öteki sığır bakımından zengindir, bir üçüncüsünde ise kil ve demir boldur. Bu doğal özellikler, sanayii belirler. Büyük uzaklıklar ve ulaştırma zorlukları, hammaddelerin taşınmasını olanaksız ya da son derece pahalı yapmıştır. Bunun sonucu olarak da, sanayi, zorunlu olarak, bol hammaddelerin hemen yakında bulunduğu yerde yuvarlanmak durumun-

eyaletinde bir oyuncak yapımcısı, hemen bütün yaşamını, koşum takımı vurulmuş atları tamamlamaya harcamıştı, ve öyle bir elçabukluğuna ulaşmıştı ki, günde 400 tanesini bitirebiliyordu. (*Moskova Eyaletine Ait İstatistikî Sonuçlar*, c. VI, Kısım II, s. 38-39.)

⁹⁷ Bay Grigoryev, Pavlovo elsanatçılarını şöyle tanımlıyor: “Bu işçilerden birine rasladım ... altı yıldan beri aynı mendenede çalışıyordu ve çıplak sol ayağı ile, üzerinde durduğu tahtanın yarisından çoğunu eskitmişti; acı bir alayla, bütün tahtayı eskittiği zaman patronun kendisini b aşından atmak niyetinde olduğunu söylüyordu.” (*Op. cit.*, s. 108-109.)

⁹⁸ Kargopol uyezdindeki sincap kürkü sanayii, Semyonov uyezdindeki tahtakaşık sanayii.

da kalmıştır. Sanayimizin tipik özelliği – meta üretiminin büyük ve toplu alanlarda uzmanlaşması, bundan doğar.” (*Yuridiçeski Vestnik, loc. cit., s. 440.*)

Bölgedeki işbölümü, sanayimizin değil (gerek Rusya’da, gerekse öteki ülkelerde) manüfaktürün tipik bir özelliğidir; küçük sanayiler böyle geniş bölgeler yaratmamışlar, fabrika onların ayrılığını yoketmiş ve kuruluşların ve işçi yığınlarının başka yerlere naklini kolaylaştırmıştır. Manüfaktür, yalnızca toplu alanlar yaratmakla kalmaz, bu alanlara uzmanlaşma da getirir (eşyalara göre işbölümü). Belli bir yerdeki hammaddelerin varlığı, manüfaktür için hiç de hayati değildir, ve hatta onun için pek olağan bile değildir, çünkü manüfaktür, oldukça geniş bir ticarî temas öngörür.⁹⁹ [sayfa 378]

Manüfaktürün yukarda anlatılan özellikleriyle bağlantılı olan bir durum da, . kapitalist evrimdeki bu aşamanın, tarımın sanayiden özel bir biçimde ayrılmasıyla göze çarpmasıdır. Artık, en tipik sanayici, köylü değil, çiftçilik yapmayan “zanaatçı” (ve öteki kutupta – tüccar ve atelye sahibi) dir. Çoğu durumda, (görmüş olduğumuz gibi) manüfaktür çizgilerinde örgütlenmiş olan sanayiler, tarım-dışı merkezlerle sahiptirler: kentler ve çoğu zaman da, sakinleri tarımla hemen hiç uğraşmayan ve ticarî ve sınaî nitelikte yerleşme yerleri olarak sınıflandırılmaları gereken köyler. Burada sanayi tarımdan ayrılmasının kökleri, manüfaktür tekniğinde, bura iktisadında ve yaşam biçimindeki (ya da kültürdeki) özelliklerde bulunmaktadır. Teknik, işçiyi, bir işe bağlar ve bu yüzden bir yandan onu tarıma elverişsiz (fizikî yönden zayıf vb.) hale getirirken, öte yandan da sanatla sürekli olarak ve uzun süre uğraşılmasını gerektirir. Manüfaktürün iktisadî yapısı, sanayiciler arasında, küçük sanayilerde olduğundan çok daha derin bir farklılaşma ile nitelenmiştir;

⁹⁹ Dokuma sanayilerinde, Pavlovo ve Gjel sanayilerinde, Perm deri sanayilerinde ve daha birçoklarında, ithal malı (yani yerel değil) hammadde kullanılır (bkz: *Çalışmalar*, s. 122-124). (Bkz: Lenin, *Collected Works*, c. 2, “Perm Eyaleti 1894-95 Elsanatı Sayımı”. -ç.)

ve gördük ki, küçük sanayilerde, sanayideki farklılaşmaya paralel olarak tarımda bir farklılaşma vardır. Manüfaktürün bir koşulu ve sonucu olan, üretici yığınlarının son derece yoksullaşmaları ile, burada çalışacak unsurlar, iktisaden biraz sağlam durumda olan çiftçiler arasından sağlanamaz. Manüfaktürün kültürel özellikleri arasında, birincisi, sanayi, nüfus üzerine damgasını vuran çok uzun (bazan yıllardan beri süren) varlığı, ikincisi de nüfusun daha yüksek geçim düzeyine sahip olması görülür.¹⁰⁰ İkinci durum üzerinde, ileride daha ayrıntılı olarak duracağız, ama, önce, manüfaktürün, sanayi tarımdan tam ayrılmasına yolaçmadığını belirtelim. El tekniği ile, büyük kuruluşlar, küçükleri bütünüyle saf dışı edemezler, özellikle eğer küçük el sanatçıları işgünlerini uzatır ve gereksinme düzeylerini düşürürlerse: bu koşullar altında, manüfaktür, görmüş olduğumuz gibi, küçük sanayileri geliştirir bile. Bu yüzden, çoğu durumda, tarım-dışı bir manüfaktür [sayfa 379] merkezi çevresinde, bütün bir tarımsal yerleşme alanının bulunduğu ve bu ra sakinlerinin de sanayilerle uğraştığını görmemiz doğaldır. Dolayısıyla, bu bakımdan da, manüfaktürün küçük el üretimi ile fabrika arasındaki geçici niteliğinin açıkça ortaya çıktığını anlarız. Eğer, Batıda bile, kapitalizmin manüfaktür dönemi, sınaî işçilerin tarımdan tümü ile ayrılmasını sağlayamamışsa,¹⁰¹ köylüleri toprağa bağlayan birçok kuruluşların bulunduğu Rusya’da bu ayrılmanın gecikmeme-

¹⁰⁰ Bay V. V., *Elsanattı Sanayi Üzerine Deneme*’sinde, bizi temin ediyor ki, “ülkemizde ... tarımın tümüyle terkedildiği pek az el sanatı sanayii bölgesi vardır” (3) – yukarıda gösterdik ki, tersine, böyle pek çok bölge vardır– ve “ülkemizde görülen, işbölümünün zayıf belirtileri sınaî ilerlemenin gücünden çok, köylü mülklerinin büyüklüğündeki değişmezliğe bağlıdır ...” (40). Bay V. V., bu “el sanatı sanayi bölgelerinin*” özel bir teknik, ekonomi ve kültür sistemi ile ayırdedildiklerini ve kapitalizmin gelişmesinde özel bir aşamayı nitelediklerini farkedemiyor. Önemli olan şey, “sınaî köyler”in çoğunluğunun, “verilmiş-toprakların en küçüklerini” almış olmalarıdır (39) – (1861’de, sınaî yaşamları on yıllarca ve bazı hallerde yüzyıllarca ilerledikten sonra!) ve kuşkusuz, yetkililerin bu göz yumması olmasaydı, kapitalizm olmayacaktı.

¹⁰¹ *Das Kapital*, I², 779-780.¹¹⁴²

si düşünülemez. Bu yüzden, tekrar ediyoruz, Rus kapitalist manüfaktürünün en tipik yanı, çevre köylerin nüfusunu – bura sakinleri yarı-tarımcı ve yarı-sanayicilerdir– kendine çeken ve bu köylere hâkim olan tarım-dışı merkezdir.

Bu bakımdan özellikle dikkate değer bir gerçek de bu tip tarım-dışı merkezlerdeki nüfusun daha yüksek kültür düzeyidir. Daha yüksek bir okuryazarlık derecesi, oldukça yüksek bir gereksinme ve yaşam düzeyi, “yerli köy toprağının” “kabalığından” güçlü bir kopuş – bu tip merkezlerin sakinlerinin olağan ayırıcı özellikleri bunlardır.¹⁰² Kapitalizmin ve üstelik tanımlanan merkezlerin büyük çoğunluğu, genellikle, “elsanâtı” sanayileri başlığı altında sınıflandırıldığından, en ateşli narodniğin bile, hemen hemen hiç bir zaman “sunî” diye nitelendirmeye kalkışamayacağı salt “halk” [sayfa 380] kapitalizminin de, ilerici tarihî rolünü açıkça gösteren bu

¹⁰² Bu gerçeğin önemi, bizi, II. kesimde sunulan verileri tamamlamak zorunda bıraktı. Voronej eyaleti, Bobzov uyezdine bağlı Buturlinovko kasabası, deri üretimi merkezlerinden biridir. Burada, 2.383’ü tanımlanmayan 3.681 aile vardır. Okuryazar kişilere sahip olan aileler %53’ü oluştururlar; bu oran uyezd için %38’dir (Bobrov uyezdine ait Zemstvo istatistik sonuçları). Şamara eyaletine bağlı Pokrovskaya kasabası ve Balakovo köyünün herbirinde, pek çoğu dışardan gelme, 15.000 fazla kişi oturur. Çiftçilik yapmayan aileler – %50 ve %42. Okuryazarlık ortalamasının üstünde, İstatistik malzemeler gösteriyor ki, ticarî ve sınaî köyler, *genel olarak*, yüksek okuryazarlık oran ve “çiftçilik yapmayan ailelerin geniş çapta ortaya çıkışı” ile ayırtilirler (Novouzensk ve Nikolayevsk uyezderine ait Zemstvo istatistik sonuçları), “Elsanâtçıların daha yüksek kültürel düzeylerine ilişkin olarak, ayrıca, karış: *Elsanâtı Komisyonuna Ait İşlemler*, III, s. 42; VII, s. 914; Smirnov, *loc. cit.*, s. 59; Grigoryev, *loc. cit.*, s. 106 ve devamı; Annenski, *loc. cit.*, s. 61; *Nijni-Novgorod Elkitabı*, c. II, s. 223-239; *Raporlar ve Soruşturmalar*, II, s. 243; III, 151. Ayrıca, *Vladimir Eyaletindeki Sanayiler*, III, s. 109; bu yapıtta, soruşturmacı Bay Karizomenov’un bir ipeklî dokumacı olan şoförü ile yaptığı konuşma, canlı bir biçimde aktarılmaktadır. Bu dokumacı, şiddetle ve acı bir biçimde, köylülerin “kasvetli” yaşamına, gereksinmelerinin azlığına, geriliklerine vb. karşı çıkıyor ve sözlerini şöyle bitiriyor: “Aman Tanrım, bu insanların ne için yaşadığını düşünün bir!” Çoktan beri bilinir ki, Rus köylüsünün en yoksun olduğu şey, kendi yoksulluğunun bilincidir. Kapitalist manüfaktüründeki zanaatçının (fabrikadan sözetmeksizin), *bu açıdan*, nispeten daha zengin olduğu söylenebilir.

gerçeğin büyük önemi kolayca anlaşılabilir! Manüfaktürün geçici niteliği, burada da kendini göstermektedir, çünkü o, yalnızca, halkın zihniyetini değiştirmeye başlamakta ve ancak geniş-çaplı makineli sanayi, bu değişimi tamamlamaktadır.

V. MANÜFAKTÜRÜN İKTİSADÎ YAPISI

İncelemiş olduğumuz manüfaktür çizgisinde örgütlenmiş olan bütün sanayilerde, geniş işçi yığınları bağımsız değillerdir, sermayeye tabidirler ve ne hammaddeye, ne de mamul mala sahip olmayıp, yalnızca ücret alırlar. Aslında bu “sanayiler”deki işçilerin büyük çoğunluğu, ücretli işçilerdir, ancak bu ilişki, manüfaktürde, fabrikadaki tam ve saf niteliğe hiç bir zaman ulaşamaz. Manüfaktürde, tüccar sermayesi, sınaî sermaye ile birleşmiştir, onunla, en değişik biçimlerde içice girmiştir ve işçinin kapitaliste bağımlılığı, bir başka kişinin atelyesinde ücretle çalışmaktan, evde bir “patron” için çalışmaya, ve nihayet hammaddenin alımında ya da ürünün satışında bağımlılığa kadar bir dizi biçime ve ayrıntıya bürünür. Manüfaktürde, bağımlı işçilerin yanısıra, her zaman, azçok önemli bir sayıda, yarı-bağımsız üreticiler de bulunur. Ama bağımlılık biçimlerinin, bütün bu çeşitliliği, yalnızca, manüfaktürün temel özelliğinin, emeğin temsilcileri ile sermayenin temsilcileri arasındaki ayrılığın şimdiden bütün kuvvetiyle ortaya çıktığı gerçeğinin üstünü örter. Köylülerin kurtuluşu gerçekleştiği zaman, Rus manüfaktürünün büyük merkezlerinde ardarda birkaç kuşak, zaten bu ayrılığa damgasını vurmuş bulunuyordu. Yukarda incelenen bütün “sanayiler”de, tek geçim yolları, mülk sahibi sınıfın mensuplarına bağımlılık durumunda çalışmak olan bir yığın insan görürüz; öte yandan da, (şu ya da bu biçimde) o bölgenin hemen tüm sanayiini denetleyen, bir hali-vakti yerinde sanayiciler azınlığı görünür. Manüfaktürümüze, bir önceki aşamadan ayrı olarak, belirgin bir kapitalist nitelik veren şey, işte bu gerçektir. O zamanlar da, sermayeye bağımlılık ve ücretle çalışma vardı, ama henüz kesin bir bi-

çim almamıştı, sanayicilerin çoğunluğunu, nüfusun çoğunluğunu kucaklamamıştı, üretime katılan kişilerden oluşan çeşitli gruplar arasında bir bölünmeye yol açmamıştı. Üstelik, önceki aşamada, üretimin kendisi de, hâlâ küçük boyutlarını korumaktadır –patron ile işçi arasındaki fark nispeten küçüktür– hemen hemen hiç büyük kapitalist yoktur (ki bunlar, her zaman manüfaktürün başına geçerler) – bir tek işleme, dolayısıyla da bu ayrıntılı işlemleri tek bir [sayfa 381] üretim mekanizması halinde birleştiren sermayeye bağlı işçiler de yoktur.

Yukarda aktardığımız verilerin bu niteliğini çarpıcı bir biçimde doğrulayan eski bir yazarn kanıtı şöyle: “Kimri köyünde, örneğin Pavlovo gibi öteki sözde zengin Rus köylerinde olduğu biçimde, nüfusun yarısı, tamamen sadaka ile yaşayan dilencilerdir. ... Eğer bir işçi hastalanırsa ve üstelik de yalnız yaşıyorsa, ertesi haftayı bir ekmek kırıntısı bile olmadan geçirmek tehlikesi ile karşı karşıyadır.”¹⁰³

Demek ki, Rus manüfaktür iktisadının temel özelliği, daha 60larda tamamen ortaya çıkmıştı – bütün “ünlü” “köylerin” zenginliği ile “elsanatçıların” büyük çoğunluğunun tam proleterleşmesi arasındaki karşıtlık. Bu özellikle bağıntılı olan bir durum da, manüfaktürdeki en tipik işçilerin (yani bütünüyle ya da aslında topraktan kopmuş olan zanaatçıların), kapitalizmin bir önceki aşamasına doğru değil, bir sonrakine doğru eğilim göstermesi, köylüden çok, geniş çaplı makineli sanayideki işçiye yakın olmasıdır. Elsanatçıların kültürel düzeyine ilişkin yukarda aktarılan veriler, bunun çarpıcı örneğidir. Ama bu tanımlama manüfaktürde çalışan bütün kişileri kapsamaz. Çok sayıda küçük kuruluşun ve küçük patronun varlığını sürdürmesi, toprakla bağın korunması, ve evde çalışmanın son derece yaygın bir

¹⁰³ N. Ovsiyannikov, “Yukarı Volga Alanının, Nijni-Novgorod Panayırı İle İlgisi”. *Nijni-Novgorod Elkitabı*'ndaki makale, c. II, (Nijni-Novgorod 1869). Yazar, Kimri köyüne ait, 1865 yılı verilerine dayanmaktadır. Yazar, panayır incelemesini, burada temsil edilen sanayilerdeki toplumsal ve iktisadî ilişkilerin bir tanımı ile tamamlyor.

biçimde gelişmesi – bütün bunlar, manüfaktürdeki, çok sayıda “elsanatçısı”nın hâlâ köylülüğe, küçük patronlar olma-ya, geleceğe değil, geçmişe eğilim gösterme sine¹⁰⁴ ve bağımsız patron haline gelebilme yolunda her tür hayale (aşırı çalışmayla, tutumluluk ve beceriklilikle) kapılmaya yol açar.¹⁰⁵ Vladimir eyaletindeki “elsanati sanayileri”ni inceleyen bir araştırmacı bu küçük-burjuva hayalleri, şaşılacak bir doğrulukla şöyle değerlendiriyor:

“Geniş-çaplı sanayiın, küçük sanayi üzerindeki nihai zaferi, sayısız işodalarna dağılmış olan işçilerin, bir tek ipek fabrikasında biraraya getirilmesi, yalnızca zaman meselesidir ve bu zafere ne kadar çabuk ulaşırsa dokumacılar için o kadar iyi olacaktır. [sayfa 382]

“Bugünkü ipek sanayiinin örgütlenmesinin niteliği, iktisadî kategorilerin istikrarsızlığı ve kesin olmayışı, geniş-çaplı üretim ile küçük üretim ve tarım arasındaki mücadeledir. Bu mücadele, küçük patronu ve dokumacıyı heyecan ateşlerine sürükler, onlara hiç bir şey vermez, ama onları topraktan koparır, borca sokar ve depresyon dönemlerinde onları ezer. Üstelik, geniş-çaplı üretim, fabrika sahibi ve işçilerin çıkarlarını, birinin zenginliğini, ötekini yoksulluğunu, öyle açık bir biçimde karşı karşıya kor ki, dokumacının kendisi de, bir fabrika sahibi haline gelmek isteğini duyamaz. Küçük üretim, dokumacıya geniş-çaplı üretimden daha fazla bir şey vermez, ama küçük üretim, ikincinin istikrarına sahip değildir ve bu nedenle işçiyi çok daha derinden yıkar. Elsanatçısı dokumacının kafasında yanlış ümitler uyanır, *kendi tezgâhını* kurma fırsatını bekler. Bu ülküyü gerçekleştirmek için, kendini son derece sıkır, borca düşer, çalar, yalan söyler, dokumacı arkadaşlarına, bahtsız dostlar gözüyle değil, düşmanları gözüyle, uzak geleceğe ait, ha-

¹⁰⁴ Tıpkı narodnik ideologları gibi.

¹⁰⁵ Bireysel çalışmanın tek tek kahramanları için, (V. Korolenko'nun *Pavlova'dan Çizgiler*'indeki Dujkin gibi) bu, manüfaktür döneminde hâlâ mümkündü, ama kuşkusuz, bir tek işlem yapan mülksüz işçi yığını için değil.

yalinde canlandırdığı o kötü tezgâhın rakipleri gözıyla bakar. Küçük patron, iktisaden önemsiz olduğunu anlamaz: alıcılara ve fabrika sahiplerine yaltaklanır, hammaddelerini nereden ve nasıl satın aldığını, ürününü nerede ve nasıl sattığını dokumacı arkadaşlarından saklar. Bağımsız bir patron olduğunu hayalleyerek, gönüllü ve zavallı bir araç, büyük tacirlerin elinde bir oyuncak haline gelir. Kendini batıklıktan kurtarmayı» üç ya da dört tezgâh edinmeyi başarır başarmaz, patronun sorunlarından dokumacıların tembelliğinden ve ayyaşlığında, fabrika sahibine borçların ödenmesine karşı garanti verilmesi zorunluluğundan sözetmeye başlar. Eski iyi günlerde, kilerci ve kâhya nasıl feodal köleliğin canlı örnekleri idilerse, küçük usta da, sınaî köleliğin canlı örneğidir. Üretim aletleri, üreticiden tümüyle ayrılmadıkça, ve üretici hâlâ bağımsız bir patron olma olanaklarına sahip oldukça, alıcı ile dokumacı arasındaki iktisadî uçurum daha aşağı iktisadî kategorileri yöneten ve sömüren ve üst kategorilerin sömürüsüne uğrayan mülk sahipleri, küçük patronlar ve aracı kişiler tarafından kapatıldıkça, çalışanların toplumsal bilinci bulanıklaşır ve düşünceleri uydurma şeylerle çarpıtılır. Dayanışma olacak yerde rekabet doğar, ve aslında iktisaden düşman grupların çıkarları birleştirilir. Yalnızca iktisadî sömürü ile yetinmeyen bugünkü ipek üretimi örgütü, sömürülenler arasında da kendine adam bulur ve onlara çalışanların kafalarını bulandırmak ve yüreklerini bozmak görevini verir.” (*Vladimir Eyaleti Sanayileri*, c. III, s. 124-126.) [sayfa 383]

VI. MANÜFAKTÜRDE TÜCCAR VE SANAYİ SERMAYESİ. “ALICI” VE “FABRİKA SAHİBİ”

Yukardaki verilerden açıkça anlaşılmaktadır ki, kapitalist gelişmenin bu aşamasında, her zaman, büyük kapitalist atelyelerin yanısıra, çok büyük sayıda küçük kuruluşlar da görürüz; hatta bunlar, toplam üretimde tamamen ikinci derecede bir rol oynamalarına karşın, bir kural olarak, sayı-

ca egemen durumdadırlar. Manüfaktürde küçük kuruluşların varlığını sürdürmesi (ve hatta, yukarıda gördüğümüz gibi, gelişmesi), çok doğal bir olgudur. El üretimi altında büyük kuruluşlar, küçük kuruluşlara göre, kesin bir avantaja sahip değildirler; işbölümü, en basit ayrıntılı işlemleri yaratarak, küçük atelyelerin doğuşunu kolaylaştırır. Bu nedenle, kapitalist manüfaktürün *tipik* bir özelliği, tamı tamına, az sayıda, nispeten büyük kuruluşların yanısıra, önemli sayıda küçük kuruluşun bulunmasıdır. Bunlar arasında herhangi bir bağıntı var mıdır? Yukarıda incelenmiş olan veriler, bunlar arasındaki bağıntının çok yakın olduğu, büyük kuruluşların küçüklerden doğduğu, küçük kuruluşların bazan yalnızca, manüfaktürevlerinin dış bölümleri olduğu, çoğu halde bunlar arasındaki bağıntının, büyük patronlara ait olan ve küçükleri egemenliği altında tutan, tüccar sermayesi vasıtasıyla kurulduğu konularında hiç bir kuşkuyla yer bırakılmaktadır. Büyük atelye sahibi, hammaddeleri geniş çapta satın almak, eşyalarını geniş çapta satmak *zorundadır*. İş hacmi ne kadar büyükse, malların alım ve satımında, sınıflandırmada, eşya depolamada vb. vb. (ürün birimi başına düşen) masrafları o kadar küçüktür ve böylece hammaddelerin, küçük patronlara perakende olarak yeniden satılması ve onlara ait eşyaların satın alınması ortaya çıkar, manüfaktürevi sahibi, bunları, kendi malı olarak tekrar satar.¹⁰⁶ Eğer

¹⁰⁶ Yukardaki sözleri bir başka örnekle tamamlayalım. Moskova eyaletindeki mobilya sanayiinde (Bay İsayev'in kitabından alınan, 1876 tarihli bilgiler), en büyük sanayiciler, Zeninlerdir. Bunlar, pahalı mobilya yapımını getirmiş ve "kuşaklar boyu usta zanaatçı yetiştirmişlerdir". 1845'te kendilerine ait bir biçkihaneye kurdular (1894-95'te 12.000 rublelik üretim, 14 işçi, buharlı motor) Şunu da belirtelim ki, bu sanayide, toplam olarak 708 kuruluş 846'sı ya da %42,7'si kiralanmış olan 1.979 işçi ve 459.000 ruble tutarında bir üretim vardır. 60'ların başında, Zeninler, Nijni-Novgorod'da toptan hammadde almaya başladılar. Keresteyi, arabalarla, yüz tahta başına 13 rubleden satın alıp küçük elsanatçılarına 18-20 rubleden sattılar. 7 köyde (116 kişi bu işte çalışır) çoğunluk Zenin'e mobilya satar. Zenin'in Moskova'da (1874'te kurulmuş olan) bir mobilya ve kontraplak mağazası vardır, bunun yıllık iş hacmi 40.000 rubledir. 20 kadar, tek başına çalışan toptancı Zeninlere iş yapmaktadır.

(çoğu kez olduğu gibi) hammaddelerin satışı ve eşyaların alımı [sayfa 384] sırasındaki bu işlemlerle bağımlılık ve tefecilik birleşmişse, eğer küçük patron malzemeleri kredi ile alıyor ve eşyaları borcunu ödemek üzere teslim ediyorsa, büyük manüfaktürevi sahibi, sermayesi üzerinden, ücretli işçilerden asla elde edemeyeceği kadar yüksek bir düzeyde bir kâr elde eder. İşbölümü, küçük patronların büyüklere bağımlılığı şeklindeki böyle ilişkilerin gelişmesine yeni bir hız verir: sonuncular, ya yapılmak üzere (ya da bazı ayrıntılı işlemlerin gerçekleştirilmesi için) evlere malzeme dağıtırlar, ya da “el-sanatçıları”ndan ürünün parçalarını, özel ürün türlerini vb. alırlar. Kısacası, tüccar sermayesi ile sınaî sermaye arasındaki en yakın ve en kopmaz bağ, manüfaktürün en tipik özelliklerinden biridir. “Alıcı”, burada, hemen her zaman, manüfaktürevi sahibi ile (herhangi bir büyüklükteki her atelyeyi, “fabrika” olarak sınıflandıran, geçerli ama yanlış terimi kullanırsak, “fabrika sahibi” ile) içice geçmiştir. Bunun içindir ki, çoğu durumda, büyük kuruluşların üretim çaplarına ilişkin veriler, *kendi başlarına*, bunların “elsanatu sanayileri”mizdeki gerçek önemleri konusunda *hiç bir fikir* vermezler,¹⁰⁷ çünkü bu tip kuruluşların sahipleri, yalnızca kuruluşlarında çalışan işçilerin emeğine değil, bir ev işçileri yığınının ve hatta (fiilen) karşılarında alıcı durumunda oldukları bir yan-bağımsız küçük usta-

¹⁰⁷ İşte yukarda söylenenleri sergileyen bir örnek. Orel eyaleti, Trubçevsk uyezdine bağlı Negino köyünde, 8 işçi çalıştıran, 2.000 rublelik bir üretime sahip bir yağ atelyesi bulunmaktadır (1890 *Kılavuz*’u). Bu küçük atelye, yerel yağ-sıkma sanayiinde sermayenin rolünün pek az olduğunu gösteriyor gibi görünecektir. Ama sınaî sermayedeki pek az gelişme, yalnızca, tüccar ve tefeci sermayesindeki büyük gelişmeyi gösterir. Zemstvo istatistik sonuçlarında, bu köye ilişkin olarak öğreniyoruz ki, 186 aileden 160’ı, tamamen yerel fabrika sahibinin avucunun içindedir; fabrika sahibi, *onların bütün vergilerini bile öder, gereksindikleri her şeyi borç verir* (ve bu uzun yıllardan beri öyledir), borcun karşılığı olarak da düşük fiyatla onların yardımlarını sağlar. Orel eyaletindeki köylülerin çoğu da buna benzer bir bağımlılık içindedir. İnsan, bu koşullarda, sınaî sermayedeki zayıf gelişmeden sevinç duyabilir mi?

patronlar yığınının emeğine de hâkim durumdadırlar.¹⁰⁸ Rus manüfaktürüne ilişkin veriler, böylece, *Kapital*'in yazarıncı saptanan yasayı, yani tüccar sermayesindeki gelişme derecesinin sınaî sermayedeki gelişme derecesiyle ters orantılı olduğunu çarpıcı bir biçimde gözler önüne sermektedir. ^[143] Gerçekten de II. Kesimde tanımlanan bütün sanayileri şöyle nitelendirebiliriz: bunlarda büyük ^[sayfa 385] atelye sayısı ne kadar az olursa, “alıcılık” o kadar gelişmiştir, ve tersi durumda da “alıcılık” o kadar az gelişmiştir; bütün değişiklik, her durumda egemen olan ve “bağımsız” elsanatçısını, çoğu kez ücretli işçilerinkiyle kıyaslanamayacak koşullar içine sokan, sermayenin biçimindedir.

Narodnik iktisadın temel hatası, bir yandan, büyük ve küçük kuruluşlar arasındaki bağıntıyı, öte yandan da tüccar ve sanayi sermayesi arasındaki bağıntıyı görmezlikten gelmesi ya da tahrif etmesidir. “Pavlovo bölgesindeki fabrika sahibi, karmaşık bir alıcı tipinden başka bir şey değildir”, Bay Grigoryev böyle diyor (*loc. cit.*, s. 119). Bu, yalnız Pavlovo için değil, kapitalist manüfaktür çizgileri üzerinde örgütlenmiş olan sanayilerin çoğunluğu için geçerlidir: bunun gibi, tersi de doğrudur: manüfaktürdeki alıcı, karmaşık bir “fabrika sahibi” tipidir; bu arada şunu da belirtelim ki, bu, manüfaktürdeki alıcı ile küçük köylü sanayilerindeki alıcı arasındaki temel farklılıklardan biridir. Ama “alıcı” ile “fabrika sahibi” arasındaki bağıntı gerçeğinde küçük sanayi lehine bir kanıt görmek, (bay Grigoryev ve birçok diğer narodniğin yaptığı gibi), kesinlikle keyfi sonuçlar çıkarmak ve önceden edinilmiş tasarımlara uysun diye gerçekleri çarpıtmak demektir. Görmüş olduğumuz gibi, bir dizi gerçek, tüccar sermayesi ile sınaî sermayenin birleşiminin, doğrudan

¹⁰⁸ Dolayısıyla, büyük manüfaktürevi sahipleri hesaba katılmazsa (ne de olsa, bu elsanatı sanayii değil, fabrika sanayiidir!) ve “alıcılar” “aslında tamamen gereksiz ve yalnızca ürünlerin satışını örgütlemeyi becerememekten dolayı var olan” kişiler diye tanımlanırsa, bu tür “elsanatı sanayileri”ndeki iktisadî örgütlenmesinden nasıl bir görünümün elde edileceği gözler önünde canlandırılabilir! (Bay V. V., *Elsanatı Sanayi Üzerine Makaleler*, 150.)

üreticinin durumunu ücretli işçinin durumundan daha beter yaptığını, işgününü uzattığını, kazancını azalttığını ve iktisadî ve kültürel gelişmeyi geciktirdiğini doğrulamaktadır.

VII. MANÜFAKTÜRÜN BİR EKİ OLARAK KAPİTALİST EV SANAYİİ

Kapitalist ev sanayiine –yani bir girişimciden elde edilen hammaddelerin, parça-başına ödeme karşılığında evde işlenmesine– bir önceki bölümde belirtildiği gibi, küçük köylü sanayilerinde de raslanır. Daha sonra göreceğiz ki, bu, fabrikanın, yani geniş-çaplı makine sanayiinin yanısıra, (ve geniş bir çapta) tekrar karşımıza çıkar. Demek ki, kapitalist ev sanayiine, sanayideki kapitalizmin bütün aşamalarında raslanır, ama bu en çok manüfaktüre özgü bir durumdur. Gerek küçük köylü sanayileri, gerekse geniş-çaplı makineli sanayi, ev sanayii olmaksızın çok kolay durumu idare edebilir. Oysa, işçinin toprakla olan bağının tipik bir biçimde korunduğu ve büyük kuruluşların etrafında çok sayıda küçük kuruluşun bulunduğu kapitalist gelişmenin manüfaktür aşaması ev işi dağıtımını olmaksızın pek zor düşünülebilir, ya da hiç düşünülmez.¹⁰⁹ [sayfa 386] Ve görmüş olduğumuz gibi, Rusya'daki olaylar, gerçekten de göstermektedir ki, kapitalist manüfaktür çizgileri üzerinde örgütlenmiş sanayilerde, ev işi dağıtımını özellikle yaygındır. İşte bu nedenle, aşağıda aktarılan örneklerden bazıları, özel olarak manüfaktüre ait sayılmasalar da, biz kapitalist ev sanayiinin tipik özelliklerini esas bu bölümde incelemeyi uygun gördük.

Her şeyden önce, ev sanayiinde, kapitalistle işçi arasındaki aracı kişilerin çokluğuna değinelim. Büyük girişim-

¹⁰⁹ Bilindiği gibi, Batı Avrupa'da da, kapitalizmin manüfaktür dönemi, ev sanayiinin –örneğin, dokuma sanayilerinde– yaygın gelişimi ile ayırılmaz. Manüfaktürün klasik örneği olarak sunduğu saat yapımını tanımlarken, Marx'ın, kadran, yay ve mahfazanın pek ender olarak manüfaktüründe yapıldığına ve, genel olarak, ayrıntı işçisinin çoğu kez evde çalıştığına işaret etmesi ilginç bir husustur. (*Das Kapital*, I, 2-te Aufl., s. 353-354.) [144]

cinin kendisi bazan farklı köylere dağılmış olan yüzlerce, binlerce işçiye malzeme dağıtamaz; gereken şey, malzemeleri yığın halinde alıp, küçük miktarlarda dağıtacak araçların (bazı durumlarda, hatta bir araçlar hiyerarşisinin) ortaya çıkmasıdır. Burada, düzenli bir *sweating system** en ağır bir sömürü sistemi görüyoruz: işçiye yakm olan, “alt-aracılar” (ya “atelye sahibi”, ya da dantela sanayiindeki “tacir kadın” vb., vb.), onun özel sıkıntılı durumlarından bile yararlanmayı bilir ve büyük bir kuruluşta düşünülemez ve bütün denetim ve gözetim olasılıklarını kesinlikle olanaksız kılan sömürü yöntemleri icat eder.¹¹⁰

Terletme sisteminin yanısıra, ve belki de onun biçimlerinden biri olarak, fabrikalarda yasaklanmış olan, ama el-sanatı sanayilerinde, özellikle işin evlere dağıtıldığı yerlerde hüküm sürmeye devam eden *truck system*** –erzak olarak ödeme sistemi– görülür. Yukarda, çeşitli sanayüeri tanımlarken, bu yaygın uygulamaya ilişkin örnekler verilmişti.

Üstelik, kapitalist ev sanayii, kaçınılmaz olarak son derece sağlığa aykırı çalışma koşulları gerektirir. İşçinin tam yoksulluğu, [sayfa 387] çalışma koşullarını, nasıl olursa olsun kurullarla denetlemenin kesin olanaksızlığı, ve yaşanan ve çalışılan binaların birleşmesi, işte bunlar, ev işçilerinin oturdukları yerleri bulaşıcı hastalıkların ve iş hastalıklarının yuvası haline dönüştüren koşullardır. Büyük kuruluşlarda, böyle şeylerle savaşılabilir; oysa ev sanayii bu bakımdan kapitalist sömürünün en “liberal” biçimidir.

¹¹⁰ Bu arada belirtelim ki, işte bu yüzden, fabrika, örneğin “götürüş alanları” kendi hesabına işçi kiralayan işçiler türünden araçlarla savaşır. Kars: Kobelyatski: *Fabrika Sahipleri İçin Elkitabı vb.*, St. Petersburg 1897, s. 24 ve devamı. Elsanatı sanayileri hakkındaki bütün yazın, işin evlere dağıtıldığı yerlerde, sanatçıların araçlar tarafından aşırı ölçüde sömürüldüğünü tanımlayan olaylarla doludur. Örnek olarak Korsak’ın genel görüşünden, *loc cit*, s. 258, “elsanatı” dokumacılığının tanımından (yukarda aktarılmıştır), Moskova eyaletindeki kadınların çalıştığı sanayilerin tanımından (*Moskova Eyaletine Ait İstatistikî Sonuçlar*, c. VI ve VII) ve daha birçoklarından sözedilebilir.

* Terletme sistemi. -ç.

** Aynı ödeme sistemi. -ç.

Aşın derecede uzun bir işgünü, kapitalist için ev işi yapmanın ve genel olarak küçük sanayilerin de esas özelliğidir. “Fabrikalardaki ve “elsanatçıları” arasındaki işgününün nispi uzunluğunu gösteren örnekler vermiştik.

Kadınların ve en genç yaştaki çocukların üretime çekilmesi, hemen her zaman, ev sanayiinde gözlemlenir. Bunu sergilemek için, Moskova eyaletindeki kadın sanayilerine ait bir tanımdan bazı gerçekler aktaralım. Pamuk sarmada çalışan 10.004 kadın vardır; çocuklar 5 ya da 6 yaşlarında işe başlarlar (!); günlük kazanç 10 köpek, yıllık kazanç ise 17 rubledir. Kadın sanayilerinde işgünü, genel olarak 18 saati bulur. Örme sanayiinde, çocuklar 6 yaşında işe başlarlar, günlük kazanç 10 köpek, yıllık kazanç 22 rubledir. Toplam olarak 37.514 kadın, kadın sanayilerinde çalışır; 5 ya da 6 yaşında çalışmaya başlarlar (19 sanayiden 6’sında; bu 6 sanayide 32.400 kadın işçi çalışır); ortalama günlük kazanç 13 köpek, yıllık kazanç 26 ruble 20 kopektir.¹¹¹

Kapitalist ev sanayiinin en kötü yanlarından biri, işçinin gereksinme düzeyinde bir düşüşe yol açmasıdır. Patron, halkın yaşam düzeyinin özellikle düşük olduğu ve işçinin toprakla olan bağıntısının onun pek az bir miktar karşılığında çalışmasını mümkün kıldığı. uzak bölgelerden işçi toplayabilmektedir. Örneğin bir köy çorap kuruluşunun sahibinin açıklamasına göre, Moskova’da kiralar yüksektir ve üstelik, ölümlere “beyaz eklemek sağlamak ... gerekmektedir ... oysa burada, işçiler işi kendi kulübelerinde yaparlar ve kara eklemek yerler. ... Bu durumda Moskova nasıl bizimle rekabet edebilir!”¹¹² Pamuk sarma sanayiindeki çok düşük ücretler, köylülerin karları, kızları, vb. için bunun yalnızca bir ek gelir kaynağı olmasıyla açıklanır. “Böylece, bu işte hü-

¹¹¹ Kadınların çalıştığı sanayileri tanımlamış olan Bayan Gorbunova, yanlış olarak, kazançları sırasıyla, 18 köpek ve 37 ruble 77 köpek olarak verir, çünkü yalnızca her sanayi için ortalama rakamları almakta ve farklı sanayilerde çalışan farklı sayıdaki kadınları hesaba katmamaktadır. ⁽¹⁴⁵⁾

¹¹² *Moskova Eyaletine Ait İstatistikî Sonuçlar*, c. VII, Kısım II, s. 104.

küm süren sistem, bu işi tek geçim aracı olarak yapanların ücretlerini en alt sınıra kadar iter, geçimlerini, yalnızca fabrika emeği ile sağlayanların [sayfa 388] ücretlerini, asgari gereksinmelerinin altına düşürür, ya da onların geçim düzeylerini yükseltmelerini geciktirir. Her iki durumda da, son derece anormal koşullar yaratır.”¹¹³ “Fabrika ucuz dokumacılar arar” diyor Bay Karizomenov, “ve bunları, kendi köylerinde, sanayi merkezlerinin çok uzağında bulur. ... Sınai bölgelerden, dış bölgelere gidildikçe, ücretlerin sürekli olarak düşmesi, kuşku duyulmayan bir gerçektir.”¹¹⁴ Dolayısıyla, patronlar, nüfusu sunî olarak kırsal bölgelere bağlayan koşullardan pekâlâ yararlanabilirler.

Ev işçilerinin tecridi de bu sistemin daha az kötü bir yanı değildir. Sorunun bu yönünü, bizzat alıcılar canlı bir biçimde şöyle tanımlıyor: “Her ikisinin de” (Tver demircilerinden çivi alan büyük ve küçük alıcılar) “işlemleri, bir sisteme göre örgütlenmiştir – çivileri topladıkları zaman, kısmen para ile, kısmen de demir ile ödeme yaparlar ve *demircileri daha söz dinler yapabilmek için*, her zaman, onları, evlerinde çalıştırırlar.”¹¹⁵ Bu sözler, “elsanati” sanayimizin “canlılığı” konusunda basit bir ipucu vermektedir!

Ev işçilerinin tecridi ve araçların bolluğu, doğal olarak yaygın bağımlılığa, uzak kırsal bölgelerde çoğu kez “ataerkil” üişkilere eşlik eden, her tür kişisel bağımlılığa yol açar. Genel olarak “elsanati” sanayilerinde, özel olarak da ev sanayiinde işçilerin patronlara borçluluğu son derece yaygındır.¹¹⁶ Çoğu kez, işçi, yalnızca bir *Lohnsklave* değil, ayrı-

¹¹³ *İbid.*, s. 285.

¹¹⁴ *Vladimir Eyaletindeki Sanayiler*, III, 63. Karş: *İbid.*, 250.

¹¹⁵ *Raporlar ve Soruşturmalar*, I, 218. Karş: *İbid.*, 280: fabrika sahibi İrodov, evlerinde çalışan el dokumacılarına iş vermeyi daha kârlı bulduğunu söylüyor.

¹¹⁶ Moskova eyaletinin fırça sanayiinde (*Moskova Eyaletine Ait İstatistikî Sonuçlar*, c. VI, Kısım I, s. 32), tarak sanayiinde (*İbid.*, 261), oyuncak sanayiinde (c. VI, Kısım II. 44), taş-kırma sanayiinde vb. vb. işçilerin patronlara borçlanmasının örnekleri görülür. İpek sanayiinde, dokumacı, vergilerini Ödeyen ve genel olarak “toprak kiralara gibi dokuma-

ca da bir *Schuldsklave*'dir*. Yukarda, kırsal ilişkilerin "ataerkil niteliğinin" işçiyi hangi koşullara soktuğuna dair örnekler verilmiştir.¹¹⁷

Kapitalist ev "sanayiinin tanımından, onun yayılmasını hazırlayan koşullara geçerse, ilkönce, bu sistemle köylünün, toprak parçasına bağlanması arasındaki bağıntıya değinmeliyiz. Hareket [sayfa 389] özgürlüğünün yokluğu, toprağı başından atmak için arasıra parasal kayba uğrama zorunluluğı (toprağı yapılan ödeme, ondan gelen geliri aşığı zaman, öyle ki, toprak parçasını kiraya veren bir köylü, kirayla tutana bir miktar para ödemek zorunda kalır), köylü topluluğunun kast kapalılığı – bütün bunlar, kapitalist ev işinin uygulanma alanını sunî olarak genişletir, köylüyü bu en kötü sömürü biçimlerine sunî olarak bağlar. Eskimiş kuruluşlar ve kast ilkesi ile doldurulmuş bir tarım sistemi, böylece, gerek tarımda, gerekse sanayide çok kötü bir etki yapar, köleliğin ve kişisel bağımlılığın en büyük ölçüde gelişmesi ile, çalışan insanların en ağır yazgıları ve en çaresiz durumları ile elele giden teknik bakımdan geri üretim biçimlerinin varlığını sürdürür.¹¹⁸

Üstelik, kapitalistler için evde çalışmakla, köylülüğün farklılaşması arasında da kesin bir bağıntı vardır. Ev işinin yaygın varlığı, iki koşulu öngörür: (1) işgüçlerini satmak, hem de ucuza satmak *zorunda olan* bir kır proleterleri yı-

cıyı kiralayan" patrona gırtlığına kadar borçludur vb.. (*Vladimir Eyaleti Sanayileri*, III, 51-55.)

¹¹⁷ Nijni-Novgorod demircileri hakkında şunları okuyoruz: "Kuşkusuz, burada da, patron, işçinin emeğini sömürür, ama daha az ölçüde (?) ve üstelik bu sömürü ataerkil bir biçimde, adeta hiç bir anlaşmazlık olmaksızın karşılıklı izinle (!) yapılır." (*Elsanatı Komisyonuna Ait İşlemler*, IV, 199.)

¹¹⁸ Kuşkusuz, bütün kapitalist toplumlarda, her zaman, en kötü koşullarda eve iş götürmeyi kabul edecek bir kır proleteryası olacaktır; ama eskimiş kuruluşlar, ev sanayiinin uygulanma alanını genişletir ve ona karşı mücadeleyi engellerler. Korsak, daha 1861'de, Rusya'da ev sanayiinin son derece yaygın niteliğı ile tarım sistemimiz arasındaki bağıntıya işaret etmişti, (*loc. cit.*, 305-307.)

* Yalnızca bir ücret-kölesi değil, ayrıca da bir borç-kölesi. -ç.

ğının varlığı; (2) yerel koşulları iyi tanıyan, işin dağıtımında araçların fonksiyonunu yükümlenebilecek, *hali-vakti yerinde* köylülerin varlığı. Tüccarın gönderdiği bir satıcı, (özellikle azçok karmaşık sanayilerde) her zaman bu görevi yerine getiremeyecek ve bu işi, “onlardan biri olan” bir yerel köylü kadar “ustaca” hemen hiç bir zaman yapamayacaktır.¹¹⁹ Büyük girişimciler, belki de, eğer emirleri altında, kredi ile ya da komisyon ile mal teslim edebilecekleri, küçük ticarî işlemlerini genişletmek için açgözlülükle her fırsata sarılan bütün bir küçük girişimciler ordusu olmasaydı, ev işçilerine iş dağıtmada, işlemlerin yarısını gerçekleştiremez duruma düşeceklerdi.

Nihayet, kapitalist ev sanayiinin, kapitalizm tarafından yaratılan artı-nüfus teorisindeki yerine değinmede son derece önemlidir. Hiç kimse, Rus işçilerinin kapitalizm tarafından “özgür bırakılması” hakkında Bay V. V. N. –on ve narodnikler kadar çok konuşmamıştır, ama bunlardan hiç biri, Reform-sonrası dönemde, [sayfa 390] Rusya’da doğmuş olan ve doğmakta olan emeğin “yedek ordusu”nun özel biçimlerini tahlil etme zahmetine girmemişlerdir. Narodniklerin hiç biri, ev işçilerinin, belki de, kapitalizminin “yedek ordusunun en büyük bölümünü oluşturdukları yolundaki ufak ayrıntıyı farketmemişlerdir bile.¹²⁰ Evde yapılmak üzere iş dağıtmakla, büyük girişimciler, atelyeler kurmak vb. için, hiç bir önemli sermaye ve zaman harcamaksızın, üretimi, hemen istenen boyutlarda artırmak olanağına kavu-

¹¹⁹ Gördük ki, büyük patron-sanayiciler, alıcılar, işodası sahipleri ve alt-aracılar, aynı zamanda da, hali-vakti yerinde tarımcılardır. Örneğin Moskova eyaletindeki şerit dokumacılığının bir tanımında şöyle deniyor. “Alt-aracı tıpkı dokumacı gibi bir köylüdür, ama dokumacıdan fazla olarak bir kulübeye, bir ata ve bir ineğe sahiptir ve belki de ailesiyle birlikte günde iki kez çay içebilmektedir.”

¹²⁰ Narodniklerin çoğunluğu, “modern ev sanayiinin” kapitalist niteliğini kuvvetle vurgulayan ve *bu ev işçilerinin kapitalizme özgü nispi artı-nüfus biçimlerinden birini oluşturduğuna özellikle işaret eden Marx’ın* teorisini izlemek istediklerine göre, işledikleri hata daha da büyük olmaktadır. (*Das Kapital*, I², s. 503 ve devamı; 668 ve devamı; Yirmüçüncü Bölüm, özellikle Dördüncü Kısım.) ^[146]

şurlar. Artan talep, sanayiın büyük bir dalının canlandırılmasından (örneğin, demiryolu yapımı), ya da savaş vb. gibi durumlardan doğduğu zaman, pazar koşulları, böyle anı bir üretim genişlemesini çok sık gerektirir.¹²¹ Dolayısıyla, İkinci Bölümde, milyonlarca tarım proleterinin oluşumu olarak tanımladığımız sürecin bir başka yanı da, bu arada, Reformsonrası Rusya’da, kapitalist ev sanayiindeki dev gelişmedir. “Aileyi ve komşu pazardaki birkaç alıcıyı gözönünde tutan, ev ekonomisine, kesinlikle doğal olan ekonomiye ait işlerden kurtulan işçilere ne olmuştur? İşçilerle dolup taşan fabrikalar, *geniş-çaplı ev sanayiindeki hızlı gelişme*, buna açık bir cevap veriyor.” (*Vladimir Eyaleti Sanayileri*, III, 20, itelikler bizimidir.) Aşağıdaki kesimde verilen rakamlar, bugün Rusya’da, girişimciler tarafından ev sanayiinde çalıştırılan işçilerin sayısının ne kadar büyük olması gerektiğini gösterecektir. [sayfa 391]

VIII. “ELSANATI” SANAYİİ NEDİR?

Bundan önceki iki bölümde, esas olarak, Rusya’da, genellikle “elsanati” sanayii denen şeyin üzerinde durduk. Şimdi, başlıktaki soruyu yanıtlamaya çalışabiliriz.

¹²¹ Küçük bir örnek, Moskova eyaletinde, terziilik sanayii yaygındır (1870’lerin sonunda, Zemstvo istatistikleri, eyalette, yerel olarak çalışan toplam 1.123 terzi, evden uzakta çalışan 4.291 terzi saymışlardı); terzilerden çoğu, Moskova’nın hazır giysi tüccarları için çalışırdı. Sanayiın merkezi Zvenigorod uyez-dine bağlı Perkuşkovo volostu idi (bkz: Beşinci Bölüm, Ek I’de, Perkuşkovo terzileri hakkındaki veriler, Sanayi n° 36). Perkuşkovo terzileri, 1877 savaşı boyunca Özellikle iyi iş yaptılar. Özel üstencilerin siparişi ile ordu çadın yaptılar: 3 dikiş makinesine ve on kadın gündelikçiye sahip alt-aracılar günde 5-6 ruble kazanıyorlardı. Kadınlara günde 20 köpek ödeniyordu. “Söylendiğine göre, o meşgul günlerde, çeşitli çevre köylerden gelen 300’den fazla kadın gündelikçi Şadrino’da (Perkuşkovo volostunun başta gelen köyü) yaşıyordu.” (*Moskova Eyaletine Ait İstatistikî Sonuçlar*, c. VI, Kısım II, *loc. cit.*, 256.) “O zamanlar, Perkuşkovo terzileri, yani atelye sahipleri, o kadar çok para kazandılar ki, hemen hepsi kendilerine güzel evler yaptırıldılar.” (*İbid.*) Bu, belki 5-10 yıl da bir, meşgul bir mevsim geçiren yüzlerce kadın gündelikçi, her zaman, proletarya yedek ordusu saflarında hazır bulunmalıdır.

Yukarda tahlil edilen sanayi biçimlerinden hangilerinin, yayınlarda, genel “elsanati sanayileri” yığını arasında sayıldığını anlayabilmek için, bazı istatistiklerle işe başlıyalım.

Moskova istatistikçileri, köylü “sanayileri”yle ilgili araştırmalarını bitirirken, *çeşit çeşit bütün* tarım-dışı uğraşları özetlediler. Yerel sanayilerle (metallerin yapımı ile) uğraşan, toplam 141.329 kişi (c. VII, Kısım III) sıraladılar, ama bunun içine zanaatçılar (ayakkabıcıların bir kısmı, camcılar ve daha birçokları), bıçkıcılar vb., vb. de dahildir. En az 87.000’i (bizim farklı sanayilere ait hesaplamımıza göre) kapitalistlerce çalıştırılan ev işçileri idi.¹²² Verilerini birleştirdiğimiz 54 sanayideki ücretli işçi sayısı, toplam 29.446 işçi üzerinden, 17.566 işçi, yani %59,65’tir. Vladimir eyaleti için aşağıdaki sonuçları elde ettik (*Vladimir Eyaleti Sanayileri*’nin beş sayısından): 31 sanayide toplam 18.286 kişi çalışmaktadır; bunların 15.447’si, kapitalist ev sanayiinin egemen olduğu sanayilerle uğraşır (5.504 ücretli işçi, yani deyim yerindeyse, ikinci dereceden ücretli adam dahil). Ayrıca, 150 kırsal zanaatçı (bunların 45’i kiralanmıştır) ve 2.689 küçük meta üreticisi (bunlardan 5111 kiralanmıştır) vardır. Kapitalist ilişkiler içinde çalışan toplam işçi sayısı (15.447 + 45 + 5111 =) 16.003, yani %87,5’tir.¹²³ Kostroma eyaletinde, (*Elsanati*

¹²² Hatırlayalım ki, Bay Karizomenov’un hesabına göre (yukarıda aktarma yapılan makale), Moskova eyaletindeki 42 sanayide çalışan 102.245 kişiden %66’sı, geniş-çaplı üretimin ev sisteminin kesinlikle egemen olduğu sanayilerle uğraşıyordu.

¹²³ Ne yazık ki, Yaroslavl eyaletindeki elsanati sanayii üzerine en son çalışmayı göremedik (*Elsanati Sanayileri*, Yaroslavl Eyaleti Zemstvosu İstatistik Bürosunca yayınlanmıştır, Yaroslavl 1904). *Russkiy Vedomosti*’deki (1904, s. 248) ayrıntılı gözden geçirmeden anladığımızı göre, bu, son derece değerli bir araştırmadır. Eyaletteki elsanatçısı sayısı 18.000 olarak hesaplanmıştır (1903’teki fabrika işçisi sayısı, 33.898 olarak saptanmıştır). Sanayiler zayıflamaktadır. Girişimlerin beşte-biri ücretli işçi çalıştırır. Toplam elsanatçısı sayısının dörtte-biri ücretli işçidir. Toplam elsanatçısı sayısının %15’i, 5 ya da daha fazla işçiye sahip kuruluşlarda çalışır. Elsanatçıların tam yarısı, kendilerine malzeme sağlayan patronlar için çalışır. Tarım zayıflamaktadır, elsanatçıların altıda-biri, ne ata, ne

Komisyona Ait İşlemler'deki, Bay Tillo'nun tablolarını temel alırsak) [sayfa 392] 83.633 yerel sanayici vardır, bunun 19.701'i kereste işçisidir (ne de "elsanatçısı"!), 29.564'ü evlerinde kapitalistler için çalışır; 19.954 kadarı, küçük meta üreticilerinin egemen olduğu sanayilerle uğraşır ve 14.414'ü de köy zanaatçısıdır.¹²⁴ Vyatka eyaletinin 9 uyezdin-de, (aynı *işlemler*'e göre) 60.019 yerel sanayici vardır, bunların 9.672'si değirmenci ve yağhanecidir; 2.032'si (kumaş boyaması ile uğraşan) saf zanaatçılardır; 14.928'i, büyük çoğunluk bağımsız çalışmak üzere, kısmen zanaatçı, kısmen meta üreticisidir; 14.424'ü kısmen sermayeye bağlı sanayilerle uğraşır; 14.875'i tamamen sermayeye bağlı sanayilerle uğraşır; 4.088'i ücretli emeğin tümüyle egemen olduğu sanayilerle uğraşır. 125 *İşlemler*'deki, öteki eyaletlere ilişkin verilere dayanarak, örgütlenmesi hakkında azçok ayrıntılı bilgi bulunan sanayilere ait bir tablo düzenledik. 21.151.000 ruble tutarında bir üretime sahip, 107.957 kişi çalıştıran 97 sanayi görüyoruz. Bunların içinde, ücretli emeğin ve kapitalist ev sanayinin egemen olduğu sanayiler 70.204 kişi (18.621.000 ruble) çalıştırlar; ücretli işçilerin ve kapitalistler için evde çalıştırılan işçilerin yalnızca bir azınlık oluşturduğu sanayiler 26.935 kişi (1.706.000 ruble) çalıştırılır; ve nihayet, bağımsız emeğin hemen tümüyle egemen olduğu sanayiler 10.818 kişi (824.000 ruble) çalıştırılır. Nijni-Novgorod eyaletine bağlı, Gorbatov ve Semyonov uyezdlerindeki 7 sanayiye ait zemstvo istatistik malzemesine göre, 16.303 elsanatçısı bulunmaktadır; bunun 4.614'ü yerel pazar için çalışır; 8.520'si "bir patron için" ve 3.169'u ücretli işçi olarak çalışır; bir başka deyişle, 11.689'u kapitalist ilişkiler içinde çalıştırılan işçilerdir. 1894-95 Perm elsanatı sayımına göre, 26.000

ineğe sahiptir; üçte-biri, bir komşusunu kiralayarak ekim yapar; beşte-birinin hiç ekili toprağı yoktur. Bir elsanatçısının kazancı haftada 1½ rubledir! (2. *başkıya not.*)

¹²⁴ Kaynak kesin rakamlar vermediğinden, bütün bu rakamlar yaklaşıktır. Köy zanaatçıları arasına değirmenciler, demirciler, vb., vb. de dahildir.

elsanatçısından 6.500'ü (%25) ücretli işçidir, 5.200'ü (%20) alıcılar için çalışır; bir başka deyişle %45'i kapitalist ilişkiler içinde çalıştırılan işçilerdir.¹²⁵

Veriler bölük pörçük olsa da (başkası elimizde bulunmamaktadır), *kapitalist ilişkiler içinde çalıştırılan bir işçiler yığının* bir bütün olarak, “elsanatçıları” arasında sınıflandırılmış olduğunu açıkça göstermektedir. Örneğin (yukarıda aktarılan verilere göre) kapitalistler için evde çalışanların sayısı 200.000'den *fazladır*. Ve bu, hepsi etraflı bir biçimde taranmamış olan, 50-60 kadar uyezde ait ^[sayfa 393] bir rakamdır. Bütün Rusya için, bu tip işçilerin sayısı iki milyon kadar bir şey olmalıdır.¹²⁶ Eğer buna “elsanatçıları” tarafından çalıştırılan ücretli işçileri de eklersek –ve yukarıda aktarılan rakamlardan görülebilir ki, bunların sayısı, hiç de bazan Rusya'da sanıldığı kadar düşük değildir– kabul etmemiz gerekecek ki, sözde “fabrika ve atelyeler”in dışında, kapitalist ilişkiler içinde çalıştırılan 2 milyonluk sınaî işçi raka-

¹²⁵ Bkz: *Çalışmalar*, s. 181-182. “Elsanatçıları”na ait rakamlar burada zanaatçıları da kapsamaktadır (%25). Eğer zanaatçıları katmazsak, %29,3 ücretli işçi ve %29,5 alıcılar için çalışan işçi buluruz (s. 122), yani %58,8 kapitalist ilişkiler içinde çalışan işçilerdir. (Bkz: Lenin, *Collected Works*, c. 2, “Perm Eyaleti 1894-95 Elsanatı Sayımı”. -ç.)

¹²⁶ Örneğin hızla gelişmekte olan hazır giysi sanayiinde evde kapitalist iş özellikle gelişmiştir. “Hazır giysi gibi bir esas gereksinme maddesine olan talep, yıldan yıla artmaktadır.” (*Vestnik Finansov*, 1897. n° 52, Nijni-Novgorod Panayırı Özeti.) . Bu sanayideki dev gelişme, ancak 80'lerden bu yana olmuştur. Bugün, yalnızca Moskova'da en az 16 milyon rublelik bir toplam değere sahip hazır giysi üretilmekte, bu işte 20.000 kadar işçi çalıştırılmaktadır. Hesaplandığına göre, Rusya'nın tümü için, üretim 100 milyon rubleye ulaşmaktadır. (*Uzman Komisyonlarının İncelemelerine Göre Rus Sanayiinin Başarıları*, St. Petersburg 1897, s. 136-137.) St. Petersburg'da, 1890 sayımı, hazır giyside çalışanların sayısını (Grup XI, Sınıflar 116-118) sanayicilerin ailelerine mensup olanları 39.912 olarak vermiştir; buna 19.000 işçi ve aileleriyle birlikte 13.000 tek kişilik üretici de dahildir (*15 Aralık 1890 Sayımına Göre St. Petersburg*). 1897 sayımına göre, Rusya'da giysi sanayiinde çalışanların toplam sayısı, 1.158.865, aile üyelerinin sayısı 1.621.511; toplam 2.780.376'dır. (2. *bas-kıya not.*)

mi, asgarî bir rakamdan başka bir şey olamaz.¹²⁷

Son iki bölümde aktarılan rakamlar, bizi, – “elsanâtı sanayii nedir?”– sorusuna, kullanılan terimin, bilimsel araştırma amaçlarına kesinlikle uymadığı, ve genellikle ev sanayileri ve elsanatla-rından büyük manüfaktürevlerindeki ücretli emeğe kadar, her türden tüm sanayi biçimlerini kapsamak üzere kullanılan bir terim olduğu yanıtını vermeye zorlamaktadır.¹²⁸ “Elsanâtı sanayilerime ait birçok tanımda âdet olan, bu en değişik tipteki iktisadî örgütlerin aynı kaba konusu,¹²⁹ örneğin Korsak gibi bir yazara [sayfa 394] kıyasla geriye doğru büyük bir adım atan ve en garip teorileri geliştirmek için mevcut terim karışıklığından yararlanan narodnik iktisatçılar tarafından hiç eleştirilmeden ve tamamen akılsızca bir biçimde devralınmıştır. “Elsanâtı sanayii”ne iktisaden türdeş bir şey, kendi kendine yeterli bir şey gözü ile bakılıyor ve hemen “fabrika” sanayii anlamına geldiği kabul edilen “kapitalizmin” “*karşısına konuyordu*” (aynen böy-

¹²⁷ Hatırlayalım ki, Rusya’daki “elsanâtçıları”nın sayısı, en az 4 milyon olarak hesaplanmıştı (Bay Karizomenov’un rakamı. Bay Andreyev 7½ milyon rakamını vermiştir, ama onun yöntemleri çok geniş kapsamlıdır,^[147] dolayısıyla, metinde verilen toplam rakamlar, toplam “elsanâtçısı” sayısının onda-bir kadarını kapsamaktadır.

¹²⁸ Karş: *Çalışmalar*, s. 179 ve devamı. (Bkz: Lenin, *Collected Works*, c. 2, “Perm Eyaleti 1894-95 Elsanâtı Sayımı.” -ç.)

¹²⁹ Sanayi biçimlerim bilimsel olarak tanımlama amacıyla, “elsanâtçılığı” teriminin korunmak istenmesi yayınlarımızda, bu “elsanâtçılığı” hakkında salt bilgiçe tartışmalara ve tanımlara yolaçmıştır. Bir iktisatçı, elsanâtçısını, yalnızca meta üreticisi olarak “anlarken”, bir başkası, zanaatçıları da bu terime katıyordu; biri toprakla bağıntıyı esas özellik sayıyorken, öteki istisnaları kabul ediyordu; biri ücretli emeği dahil etmezken, öteki örneğin 16 işçiye kadar olan yerlerde, bunu da katıyordu, vb., vb.. Söylemeye bile gerek yok ki, (farklı sanayi biçimlerinin araştırılması yerine) bu tür tartışmalar, bir sonuç vermez. “Elsanâtçılığı” özel teriminin bu sağlamlığı, her şeyden çok Rus toplumundaki kast bölünmeleriyle açıklanabilir; bir “elsanâtçısı”, alt sınıflara mensup bir sanayici, kanat altına alınabilecek, vicdan azabı duyulmadan onunla ilgili oyunlar düzenlenebilecek bir kişidir; sanayiinin biçimi hesaba katil-mamaktadır. Oysa tüccar ve soylular (küçük sanayiciler olsalar da) pek ender olarak “elsanâtçısı” diye sınıflandırılırlar. “Elsanâtı” sanayileri ile, genellikle her tür *köylü* sanayileri ve yalnızca köylü sanayileri kastedilmektedir.-

le!). Örneğin Bay N. –on’u ele alalım. *Denemeler*’inin 79. sayfasında “Sanayilerin Kapitalistleşmesi (?)”¹³⁰ başlığını, ve sonra da, hiç bir saklı tutma ya da açıklama olmaksızın “Fabrikalar Üzerine Veriler” başlığını görüyoruz. ... Basitlik pek etkili: “kapitalizm” = “fabrika sanayii” ve fabrika sanayii = resmî yayınlarda bu başlık altında sınıflandırılan şeyler. Ve böyle derin bir “tahlile” *dayanılarak*, “elsanatçıları” arasına dahil edilmiş olan kapitalist ilişkiler içinde çalıştırılan işçiler yığını, kapitalizmin hesabından siliniveriyor. Bu tür bir “tahlile” *dayanılarak*, Rusya’daki farklı sanayi biçimleri sorunu atlatılıyor. Bu tür bir “tahlile” *dayanılarak*, “elsanatu” sanayiiimizle “fabrika” sanayiiimiz arasındaki fark, ikincinin birinciden ayrılması, “fabrika” sanayiiinin “sunî yapısı” vb. ile ilgili en saçma ve zararlı önyargılar yerleştiriliyor. Bu, bir önyargıdır, çünkü şimdiye dek, hiç biri, sanayiiin bütün dallarında “elsanatu” sanayii ile “fabrika” sanayii arasında çok yakın ve kopmaz bir bağıntı bulunduğunu gösteren verileri incelemeye kalkışmamıştır.

Bu bölümün amacı, bu bağıntının tamıtamına neden ibaret olduğunu ve Rusya’da küçük-çaplı sanayi ile geniş-çaplı makineli sanayi arasında duran sanayi biçiminin hangi özel teknik, iktisadî ve kültürel özellikleri temsil ettiğini göstermek olmuştur. [sayfa 395]

¹³⁰ Bay V. V. ve N. –on’un pek sevdikleri bu “kapitalistleşme” terimi, kısaca geçmek için bir gazete makalesinde kullanılabilir, ama bütün amacı, kapitalizmin çeşitli biçimleri ve aşamalarını, bunların anlamını, bağıntısını ve ardarda gelişmesini tahlil etmek olan bir iktisadî araştırmada hiç yeri yoktur. “Kapitalistleşme” dünyada her şey anlamına gelebilir: bir tek “emekçinin” kiralanması, alıcılık, ve buharla çalışan bir fabrika. Bütün bunların karmakanşık edildiği bir durumda, bunun içinden insan nasıl çıkabilir!

YEDİNCİ BÖLÜM GENİŞ-ÇAPLI MAKİNELİ SANAYİN GELİŞMESİ

I. BİLİMSEL FABRİKA KAVRAMI VE “FABRİKA” İSTATİSTİKLERİNİN ANLAMI^[148]

Geniş-çaplı makineli (fabrika) sanayii üzerinde durmadan önce, bu terimin bilimsel olarak kavranışının, hiç de, onun bilinen, her günkü anlamına uymadığını saptamamız gerekir. Resmî istatistiklerimizde ve genel olarak yazında, fabrika, azçok önemli sayıda işçi çalıştıran, azçok büyük herhangi bir sınaî kuruluş olarak anlaşılmaktadır. Oysa Marx'ın teorisine göre, geniş-çaplı makineli (fabrika) sanayii terimi yalnızca, sanayideki kapitalizmin belirli bir aşaması, yani en yüksek aşaması için geçerlidir. Bu aşamanın baş ve en önemli özelliği, üretim için bir makineler sisteminin kullanılmasıdır.¹ Manüfaktürevinden fabrikaya geçiş, edinilmesi yüzyıllar sürmüş olan sanatçının el ustalığı ortadan kaldıran tam bir teknik devrime işaret eder ve bu teknik devrimin ardından, kaçınılmaz [sayfa 396] olarak, toplumsal üretim

¹ *Das Kapital*, I, Bölüm 13 [Sol Yayınları, Onbeşinci Bölüm].

ilişkilerinin en etraflı bir biçimde yıkılması, üretime katılan çeşitli gruplar arasında son bir ayrılma, geleneklerden tam bir kopma, kapitalizmin bütün karanlık yönlerinin yoğunlaşması ve genişlemesi, aynı zamanda da kapitalizmin emeği yığın olarak toplumsallaştırması gelir. Böylece, geniş-çaplı makineli sanayi, kapitalizmin son sözü, ondaki toplumsal “ilerleme unsurlarının² ve geri çekilmenin son sözü olur.

Bundan açıkça anlaşılıyor ki, manüfaktürevinden fabrikaya geçiş, kapitalizmin gelişmesiyle uğraştığımız zaman özellikle önemlidir. Her kim bu iki aşamayı karıştırırsa, kapitalizmin dönüştürücü, ilerici rolünü anlama olanağından yoksun kalır. Gördüğümüz gibi, safça, kapitalizmi genel olarak “fabrika” sanayi ile bir tutan ve “kapitalizmin görevi” ve hatta onun “birleştirici anlamı” sorununu³ yalnızca fabrika istatistiklerine başvurarak çözmeyi öneren bizim narodnik iktisatçılar, bu hatayı işlemektedirler. Bu yazarlar, fabrika istatistikleri konusunda (aşağıda ayrıntılı olarak göreceğimiz gibi) şaşkıncu bir cehalet göstermekten başka, Marx’ın teorisini, tuhaf bir basmikalılık ve dargörüştülükle kavrayarak daha da ağır bir hata işlemişlerdir. Her şeyden önce, geniş-çaplı makineli sanayi gelişmesi sorununu salt fabrika istatistiklerine indirgemek gülünçtür. Bu bir istatistik sorunu değil, söz konusu ülkenin sanayi kapitalizminin gelişmesi sırasında aldığı biçimler ve geçtiği aşamalar sorunudur. Ancak bu biçimlerin özü ve ayıncı özellikleri açıklığa kavuşturulduktan sonradır ki, şu ya da bu biçimin gelişmesini, gereken biçimde derlenmiş istatistikler aracılığıyla sergilemek bir anlam taşır. Ama eğer Rus istatistikleriyle yetinirlerse, bu, kaçınılmaz olarak en farklı kapitalizm biçimlerinin aynı kaba konmasına, ağaçlardan ormanın görülmesine yol açar. İkincisi kapitalizmin bütün görevini, “fabrika” işçilerinin sayısının artırılmasına indirgemek teorinin

² *İbid*, I², s. 499^[149].

³ Bay N. –on, *Russkoye Bogatstvo*, 1894, n° 6, s. 103 ve 119. – Bkz: ayrıca *Denemeler*’i ve Bay V. V.’nin *Kapitalizmin Kaderi*, birçok yerde.

kavranmasındaki sığılıđı aıđa vurur; tıpkı Mihailovski'nin bütn bu toplumsallařtırma, birkaç yz ya da birkaç bin iřçinin, bir çatı altında bimesi, paralaması, kesmesi, rendelemesi, vb. anlamına gelirken, kapitalizmin emeđi toplumsallařtirmasından neden szedildiđine řařtıđını sylenmesinde olduđu gibi.⁴

İlerdeki aıklamalarımızın grevi ikilidir: bir yandan fabrika istatistiklerimizin durumunu ve onların uygunluđu sorununu [sayfa 397] ayrıntılı olarak inceleyeceđiz. Bu byk lde olumsuz iř, sz konusu veriler yazınımızda kesinlikle istismar edildiđi iin gereklidir. te yandan da, Reformsonrası dnemde, geniř-aplı makineli sanayiinin bymesini dođrulayan verileri inceleyeceđiz.

II. FABRİKA İSTATİSTİKLERİMİZ

Rusya'daki fabrika istatistiklerinin ana kaynađı fabrika ve atelye sahiplerinin yıllık olarak, bu yzyılın hemen bařlarında kabul edilen bir yasa geređince, Ticaret ve Manfaktr Bakanlıđına verdikleri sonulardır.⁵ Bu yasadaki, fabrika sahiplerinin bilgi sunmalarına iliřkin ok ayrıntılı kurallar, bađnaz bir istekten teye gemez ve bugne kadar, fabrika istatistikleri, eski, tmyle Reform-ncesi izgiler zerinde rgtlenmiřlerdir ve yalnızca valilik raporlarının bir eki durumundadırlar. "Fabrika ve atelyeler" teriminin kesin bir tanımını yoktur ve dolayısıyla, eyalet ve hatta uyezde yetkilileri, bu terimi en deđiřik biimlerde kullanmaktadırlar. Sonuların, gereken biimde ve dzenli olarak toplanmasını ve dođrulanmasını ynetecek hi bir merkez organ yoktur. Sınai kuruluřların eřitli bakanlıklar arasında (Madencilik, Ticaret

⁴ *Oteestvenniye Zapiski*, 1883, n 7, Bay Postoronni'den editre mektup [yabancı].

⁵ Fabrika istatistiklerimizin kaynakları zerine ayrıntılı bir tarama iin, bkz: *Rusya İmparatorluđu İstatistik Tarihi*, Dizi 11, c. VI, St. Petersburg 1872. 1868 *Avrupa Rusya'sındaki Fabrika Sanayii İstatistikleri İin Malzeme*, Bay Bock tarafından derlenmiřtir. "Giriř", s. I-XXIII.

ve Manüfaktür Bakanlığı, Çeşitli Vergiler Bakanlığı, vb.) dağılması, karışıklığı daha da artırır.⁶

Ek II'de, Reform-sonrası dönemdeki fabrika sanayii-miz hakkında, resmî yayınlarda bulunabilecek verileri, yani 1863-1879 ve 1885-1891 yıllarına ait olanları aktarmaktayız. Bu veriler, yalnızca, dolaylı vergiye tâbi olmayan işçilere aittir; üstelik, farklı dönemlerde, farklı sayıda işlerle ilgili bilgi verilmiştir (1864-1865 ve 1885 ve sonraki yıllara ait sonuçlar en tam sonuçlardır); bu nedenle ki, 1864-1879 ve 1885-1890 yılları için, yani 22 yıl için, haklarında veriler bulunan 34 işi seçtik. Bu verilerin değerini anlayabilmek için önce fabrika istatistiklerimiz üzerine en önemli yayınları inceledim. 60'larla işe başlayalım. [sayfa 398]

60'larda fabrika istatistiklerini derleyenler, ellerindeki sonuçların son derece yetersiz niteliğini çok iyi biliyorlardı. Ortak görüşlerine göre, işçilerin sayısı ve toplam üretim, fabrika sahiplerinin raporlarında, büyük ölçüde, olduğundan az gösterilmişti; “farklı eyaletler için bile, neyin fabrika ve atelye sayılacağına dair düzenli bir tanımlama yoktur, çünkü birçok eyaletler, örneğin, yel değirmenlerini, tuğla yapım sundurmalarını ve küçük sınaî kuruluşları da fabrika ve atelyeler arasına katarken, ötekiler bunları hiç hesaba katmamakta, böylece de, farklı eyaletlerdeki fabrika ve atelyelerin toplam sayısı üzerine karşılaştırmalı veriler bile değersizleşmektedir.”⁷ Bunlara ek olarak, evde çalışanların da fabrika işçileri arasına dahil edilmelerine, bazı fabrika sahiplerinin yalnızca fabrika binalarında yaşayan işçilere ait sonuçları vermesi gerçeğine vb. işaret eden, Busen, Bock ve Timiryazev'in eleştirileri daha da şiddetlidir.⁸ Bay

⁶ *Çalışmalar*'da, “Fabrika İstatistiklerimiz Sorunu Üzerine” başlıklı makaleye bakınız, burada Ticaret ve Manüfaktür Bakanlığının fabrika istatistiklerimiz üzerine son yayını ayrıntısıyla incelenmektedir. (Bkz: Lenin, *Collected Works*, c. 4. -ç.)

⁷ *İstatistikî Tarih*'in “Önsöz”ünde P. Semyonov, I, 1886, s. XXVII.

⁸ *Avrupa Rusyası'ndaki Fabrika Sanayiinin Ana Kollarına Ait İstatistikî Atlas, Fabrika ve Atelyelerin Listesi İle*, 3 cilt, St. Petersburg 1869, 1870 ve 1873.

Busen şöyle diyor: “Manüfaktürevi ve fabrika sanayii konusunda, doğru hiç bir resmî istatistik yoktur, ve ilk malzemenin toplanmasındaki temel ilkelerde bir değişiklik olmadıkça da böyle istatistikler olmayacaktır.”⁹ “Birçok işler için, fabrika ve atelye tabloları, açıktır ki yanlış anlama ile, fabrika ya da atelye niteliği hiç taşımayan sayısız salt zanaat ve elsanatı kuruluşunu kapsamaktadır.”¹⁰ Bu durumu göz önünde tutan *Yıllık* editörleri, “halka yanlış ve açık bir biçimde abartılmış rakamlar sunmayı istemeyerek”¹⁰ basılan verileri özetlemeyi bile reddettiler. Okuyucuya, bu açık abartmanın ölçüsü hakkında bir fikir verebilmek için, *Yıllık*'ta sunulan verilere dönelim; *Yıllık* 1.000 rubleden fazla üretime sahip fabrikaların bir listesini içerdiğinden, bütün öteki kaynaklardan üstündür. Bugün (1885'ten beri) daha küçük bir toplam üretime sahip kuruluşlar fabrika sayılmamaktadır. Bu küçük kuruluşlar konusunda yapılan bir hesaplama *Yıllık*'a göre, bunlardan 7.327 işçi çalıştıran ve 987.000 ruble tutarında bir üretime sahip 2.366'sının genel fabrikalar listesine dahil edildiğini ortaya çıkarmıştır. Oysa, 71 işteki toplam fabrika sayısı *Yıllık*'a göre, 6.891'di ve bunlar 347.473 işçiye ve 276.211.000 ruble tutarında bir üretime sahiptiler. Dolayısıyla küçük kuruluşlar toplam kuruluş sayısının %34,3'ünü, toplam işçi sayısının %2,1'ini [sayfa 399] ve toplam üretimin %0,3'ünü temsil ederler. Böyle küçük kuruluşlara (kuruluş başına ortalama 3'ten biraz fazla işçi ve 500 rubleden az bir üretim) fabrika gözü ile bakmanın saçma olacağı ve bunların tam kaydedilmesi gibi bir şeyin söz konusu olamayacağı açıktır. İstatistiklerimizde böyle kuruluşlar, fabrika olarak sınıflandırılmakla kalmıyor, üstelik yüzlerce elsanatçısının sunî ve keyfî bir biçimde bir “fabrika” olarak birleştirildikleri durumları da görüyoruz. Örneğin, bizzat bu *Yıllık*, Nijni-Novgorod eyaleti, Gorbatov uyezdiğine bağlı, İzbilets volostundaki ip yapımı işinde, “İzbilets volostu köylülerinin 929 işçiye, 308 çıkırğa, 100.400 ruble-

⁹ *Maliye Bakanlığı Yıllığı*, I, s. 140.

¹⁰ *İbid.* s. 306.

lik bir üretime sahip” bir fabrikasından (s. 149), ya da aynı uyezde bağlı Vorsma köyündeki, “100 demirciye, 250 marangoz tezgâhına (evlerde); atla çalışan 3, elle çalışan 20 bileği taşıma, 902 işçiye, 6.610 rublelik bir üretime sahip Kont Şeremetev’in geçici bağımlı köylülerinin” bir fabrikasından söz ediyor (s. 281). Böyle istatistiklerin gerçek durum hakkında nasıl bir fikir verdiklerini düşünün!¹¹

60’ların fabrika istatistikleri kaynakları arasında *Askeri İstatistikî Özet* (c. IV, Rusya, St. Petersburg 1871) özel bir yer tutar. Madencilik ve dolaylı vergi ödeyen kuruluşlar da dahil olmak üzere, Rusya İmparatorluğundaki tüm fabrika ve atelyeler hakkında veri sunar ve 1866’da Avrupa Rusyası’nda tamına, 70.631 fabrika, 583.317.000 ruble tutarında bir üretime sahip 829.573 işçi bulunduğunu hesaplar!! Bu tuhaf rakamlara ulaşılmasının nedeni, birincisi Maliye Bakanlığı raporlarından değil, Merkezî İstatistik Komitesinin özel sonuçlarından alınmaları (bu sonuçlar komitenin yayınlarından hiç birinde kısılmamıştır; kim tarafından, nasıl ve ne zaman toplandığı ve işlendiği de bilinmemektedir);¹² ikincisi de,

¹¹ Fabrika sahiplerinin sonuçlarında, çalıştırılan işçi sayısını ve üretimi olduğundan az göstermelerine gelince, yukarıda değinilen kaynaklar bu rakamların doğruluğunu arama konusunda iki ilginç çaba harcamışlardır. Timiryozev, yüzden fazla büyük fabrika sahibinin, resmi istatistikler için hazırladıkları sonuçları, 1865 Sergisi için hazırladıkları sonuçlarla karşılaştırdı. Sonuncu rakamların birincilerden %22 oranında yüksek olduğu ortaya çıktı (*loc. cit.*, I, s. IV-V). 1868’de Merkezî İstatistik Komitesi, bir deney olarak, Moskova ve Vladimir eyaletlerindeki fabrika sanayii üzerine özel bir araştırma düzenledi (1868’de, Avrupa Rusyası’ndaki bütün işçilerin ve fabrika ve atelyelerin yaptığı toplam üretimin hemen hemen yansı burada toplanmıştı. Eğer, gerek Maliye Bakanlığı, gerekse Merkezî İstatistik Komitesince haklarında veri sağlanan işleri ele alırsak, aşağıdaki rakamları elde ederiz: Maliye Bakanlığına göre 1.749 fabrika, 131.568.000 ruble tutarında bir üretime sahip 186.521 işçi varken, Merkezî İstatistik Komitesinin araştırmasına göre 1.704 fabrika, binalarda çalışan 196.315 işçi, ek olarak 33.485 dışarı işçisi ve 137.758.000 ruble tutarında bir üretim vardı.

¹² Çok mümkündür ki, bu sonuçlar, sadece valilik raporlarından alınmış olabilir, bu raporlar, aşağıda göreceğimiz gibi, her zaman fabrika ve atelyelerin sayısını büyük ölçüde abartırlar.

[sayfa 400] *Askerî İstatistikî Özet*'i hazırlayanların en küçük kuruluşları bile fabrikalar arasına katmakta hiç tereddüt etmemeleri (*Askerî İstatistikî Özet*, s. 319) ve üstelik ana sonuçları öteki malzemelerle, Ticaret ve Manüfaktür Bakanlığının sonuçları ile, Levazım Dairesinin sonuçlarıyla, Donatım ve Denizcilik Bakanlıklarının sonuçlarıyla ve nihayet "çok farklı kaynaklardan gelen" sonuçlarla tamamlamalarıdır. (*İbid.*, s. XXIII).¹³ Bu nedenle, *Askerî İstatistikî Özet*'in verilerini bugünkü verilerle karşılaştırma amacıyla kullanmakla, Bay N. -on,¹⁴ Karişev,¹⁵ ve Kablukov,¹⁶ fabrika istatistiklerimizin esas kaynaklarını hiç tanımadıklarını ve bu istatistiklere karşı kesinlikle eleştirel olmayan bir tavır takındıklarını ortaya koymuşlardır.

Özgür İktisat Derneğinde *Askerî İstatistikî Özet*'teki rakamların tümüyle hatalı niteliğine işaret eden M. İ. Tugan-Baronovski tarafından okunan araştırma üzerine yapılan tartışmalar sırasında, birkaç konuşmacı; işçilerin sayısında bir hata olsa bile, bunun çok ufak -%10-15 oranında- olduğunu söylemiştir. Örneğin Bay V. V. böyle demişti (bkz: tartışmanın tam raporu, St. Petersburg 1898, s. 1). Açık bir sözle yetinen Bay V. Pokrovski de ona "katılmıştı" (s. 3). Fabrika istatistiklerimizin çeşitli kaynaklarına ilişkin eleştirel bir inceleme yapmaya bile girişmeden, bu insan-

¹³ *Askerî İstatistikî Özet*'in, "fabrika" terimini ne kadar yaygın bir biçimde kullandığı, aşağıda anlatılanlardan özellikle anlaşılabilir: *Yıllık* istatistiklerine "*büyük* kuruluşlarımızın istatistikleri" denir, (s. 319, italikler yazarındır). Görmüş olduğumuz gibi bu "büyük" kuruluşların 1/3'ü 1.000 rublenin altında bir üretime sahiptir!! *Askerî İstatistikî Özet*'te verilen rakamların, bugünkü fabrika istatistikleriyle karşılaştırmak amacıyla kullanılmaması gerektiği hususunun daha ayrıntılı kanıtına girmiyoruz, çünkü Bay Tugan-Baronovski bu görevi zaten yapmış bulunuyor (bkz: *Fabrika*, vb. adlı kitabı, s. 336 ve devamı). Bkz: *Çalışmalar*, s. 271 ve 275. (Bkz: Lenin, *Collected Works*, c. 4, "Fabrika İstatistiklerimiz Sorunu üzerine". -ç.)

¹⁴ *Denemeler*, s. 125 ve *Russkoye Bogatstvo*, 1894, n° 6.

¹⁵ *Yuridiçeski Vestnik*, 1889, n° 9, ve *Rus Ulusal İktisadi Üzerine Malzeme*, Moskova 1898.

¹⁶ *Tarımsal İktisat Üzerine Konuşmalar*, Moskova 1897, s. 13.

lar ve onları destekleyenler, fabrika istatistiklerimizin yetersiz niteliği hakkında ve verilerin son zamanlarda daha kesin (??) hale geldiği vesaire hakkında genellemelerle yetinmişlerdir. Esas sorun, Bay N. –on ve Karişev’in acemice hatası, P. B. Struve’nin çok haklı olarak belirttiği gibi (s. 11) böylece kapatılmış oldu. Bu nedenle biz *Askerî İstatistikî Özet*’in verilerindeki kaynakları özenle inceleyen herhangi biri tarafından görülebilen ve görülmesi gereken abartmaları, hesaplama değer görüyoruz. 71 iş için, 1866’ya ait gerek Maliye Bakanlığının (*Maliye Bakanlığı Yıllığı*, I) gerekse bilinmeyen kaynağın, (*Askerî İstatistikî Özet*), paralel istatistiklerine sahibiz. Metalürjiyi katmazsak, *Askerî İstatistikî Özet*, bu işler için, Avrupa Rusyası’ndaki fabrika ve atelyelerde çalışan işçilerin sayısını, 50.000 fazla göstermiştir. Üstelik, *Yıllık* bazı işler için, yalnızca, imparatorluğa ait genel rakamlar verir ve bu rakamları, “açık abartılmışlıklar” karşısında ayrıntısıyla tahlil etmeyi reddederken (*Yıllık*, s. 306), *Askerî İstatistikî Özet*, bu rakamlardan 95.000 daha fazla işçi vermektedir. Tuğla yapımında, işçilerin sayısı, en az 10.000 abartılmıştır; buna inanmak için, *Askerî İstatistikî Özet*’te verilen eyaletlere göre verilerle, *Maliye Bakanlığı Sonuçları ve Malzemesi*, 1866 n° 4 ve 1867 n° 6’daki verileri karşılaştırmak gerekir. Metalürji işleri için, *Askerî İstatistikî Özet*, işçilerin sayısını, *Yıllık*’takine kıyasla, 86.000 fazla göstermiştir, bu rakama bazı maden işçilerini de kattığı ortadadır. *Askerî İstatistikî Özet*, dolaylı vergi ödeyen işler için, bir sonraki bölümde de göreceğimiz gibi, işçi sayısını *hemen hemen 40.000* fazla göstermiştir. Toplam olarak 280.000’lik bir abartma vardır. Bu *asgari* ve eksik bir rakamdır, çünkü *Askerî İstatistikî Özet*’teki verilerin doğruluğunu, *bütün* işler için araştırarak malzemedan yoksunuz. Böylece, Bay N. –on ve Karişev’in hatasının önemsiz olduğunu iddia eden kişinin, konu hakkında ne ölçüde bilgi sahibi olduğunu değerlendirebiliriz!

1870’lerde, fabrika istatistiklerini birleştirmek ve tahlil etmek için, 1860larda yapılandırılan çok daha az şey yapı-

yordu. *Maliye Bakanlığı Yıllık*'ı, 1867-1879 yılları için, yalnızca 40 işe (dolaylı vergiye tâbi olmayan) ait verileri içerir (c. VIII, X ve XII; bkz: Ek II). Öteki işlerin dahil edilmemesi, "tarımsal yaşamla bağlantısı olan, ya da zanaat ve elsanatı sanayilerinin eklentileri olan" sanayilere ait "malzemenin son derece yetersiz nitelikte" oluşuna bağlanmaktadır (c. VIII, s. 422; aynı yapıt, c. X, s. 590). 1870'ler için en değerli kaynak, Bay P. Ovlov'un *Fabrika ve Atelyeler Kılavuzu*'dur. (Birinci baskı, St. Petersburg 1881, 1879 sonuçları fabrika sahiplerinin Ticaret ve Manüfaktür Bakanlığına sunduğu aynı raporlardan alınmıştır). Bu yayın en az 2.000 rublelik bir üretime sahip bütün kuruluşları sıralamaktadır. Elsanatı sanayiinden ayrılmayan ve küçük olan ötekiler, bu listede verilmemiş, ama, *Kılavuz*'un sunduğu özet verilere dahil edilmişlerdir. 2.000 ruble ve daha fazla bir [sayfa 402] üretime sahip kuruluşlar için ayrı toplamalar verilmediğinden, *Kılavuz*'un genel verileri de, önceki yayınlar gibi, küçük kuruluşları büyüklerle birleştirir; farklı işler ve farklı eyaletler için eşit olmayan sayıda küçük kuruluş, (kuşkusuz tamamen rasgele bir biçimde) istatistiklere dahil edilmiştir.¹⁷ Tarımla bağlantısı olan işler açısından *Kılavuz*, *Yıllık*'ın kaygılarını yineler (s. 396) ve verilerin doğru ve tam olmayışı yüzünden "yaklaşık toplamalar" vermeyi "bile" (italikler yazarındır) reddeder.¹⁸ Ama (aşağıda da göreceğimiz gibi, tamamen meşru olan) bu görüş, *Kılavuz*'un genel toplamalarına bütün bu özelliklerle güvenilmez rakamların dahil edilmesini engellememiş, bunlar da böylece, nispeten güvenilir rakamlarla biraraya konmuştur. *Kılavuz*'un Avrupa Rusyası'na ait toplam rakamlarını verelim ve, bunların öncekilerden farklı olarak, dolaylı vergi ödeyen işleri de kucakladığını belirtelim. (*Kılavuz*'un,

¹⁷ Örnekler bir sonraki bölümde verilecektir. Burada, *Kılavuz*'un s. 679 ve devamına değinelim; bu sayfalara bir gözatarsak metinde söylenenlerin haklı olduğuna hemen inanırız.

¹⁸ *Kılavuz*'un üçüncü basımında (St. Petersburg 1894) bu kaygı yinelenmemektedir, böyle olması da üzülmenecek bir şeydir, çünkü veriler her zamanki kadar yetersizdir.

1887 ikinci baskısı, 1884'e ait sonuçları, 1894 üçüncü baskısı, 1890'a ait sonuçları vermektedir.) [Tablo 85.]

[TABLO 85]

| Yıllar | Fabrika ve Atelyeler | Toplam Üretim (Bin Ruble) | İşçi Sayısı |
|--------|----------------------|---------------------------|-------------|
| 1879* | 27.986 | 1.148.134 | 763.152 |
| 1884 | 27.235 | 1.329.602 | 826.794 |
| 1890 | 21.124 | 1.500.871 | 875.764 |

* Bazı eksik veriler yaklaşık olarak eklenmiştir. Bkz: *Kılavuz*, s. 695.

Daha ilerde göstereceğiz ki, bu verilerin yansıttığı, fabrika sayısındaki düşüş aslında uydurmadır; bütün sorun, farklı zamanlarda, farklı sayıda küçük kuruluşun fabrika olarak sınıflandırılmasıdır. Böylece, 1.000 rubleyi aşan bir üretime sahip kuruluşların sayısı, 1884'te, 19.277 ve 1890'da 21.124 olarak; 2.000 ve daha fazla rublelik bir üretime sahip kuruluşların sayısı, 1884'te 11.509 ve 1890'da 17.642 olarak hesaplanmıştır.¹⁹ [sayfa 403]

1889'da Ticaret ve Manüfaktür Bakanlığı, aynı ayı basımlar halinde (1885 ve sonraki yıllar için) *Rusya'daki Fabrika Sanayii Üzerine Veri Derlemeleri*'ni yayınlamaya başladı. Bu veriler yukarıda değinilen malzemeye (fabrika sahiplerinin raporlarına) dayanır, ve bu malzemelerin işlenişi, 60'ların yukarıda adı geçen yayınlarındakinden daha kötü olup doyurucu olmaktan çok uzaktır. Tek iyileşme, küçük kuruluşların, yani 1.000 rublenin altında bir üretime sahip olanların fabrika ve atelyeler arasına dahil edilmemiş olmaları ve onlarla ilgili bilginin, işlere göre dağıtılmadan, aynı biçimde verilmiş olmasıdır.²⁰ Bu, kuşkusuz, bir fabrika-

¹⁹ Bkz: *Kılavuz*'un ikinci ve üçüncü baskılarında, fabrikaların toplam üretime göre sınıflandırılması.

²⁰ Söylemeye gerek yok ki, küçük kuruluşlara ait veriler tamamen rasgeledir: bazı eyaletlerde ve bazı yıllarda, bunların sayıları yüzlerle, binlerle verilmiş, bazılarında ise onlarla, birlerle verilmiştir. Örneğin Besarabya eyaletinde, 1887'den 1890'a kadar: 1.479 - 272 - 262 - 1.684; Penza eyaletinde de, 1885'ten 1891'e kadar, 4 - 15 - 0 - 1.127 - 1.135 - 2.148 - 2.264, vb., vb..

nın ne olduğuna dair tümüyle yetersiz bir ölçüttür; bugünkü bilgi toplama sistemi ile, 1.000 rublenin üzerinde bir üretime sahip kuruluşların *tam* kaydedilmesi söz konusu olmaz; tarımla bağlantısı olan işlerdeki “fabrikalar”ın ayrılması, tamamen rasgele yapılmıştır – Örneğin, bazı eyaletlerde ve bazı seneler, su değirmenleri ve yel değirmenleri fabrika olarak sınıflandırılmışken, ötekilerde böyle yapılmamıştır²¹ “1885-1887’de Rusya’daki Fabrika Sanayiinin Temel Sonuçları” (bu yıllara ait *Derleme*’de) bölümünün yazarı, farklı eyaletlere ait verilerin benzer ve karşılaştırılabilir olmadığını göz önünde tutmamakla sürekli hata işlemektedir. Nihayet *Derlemeler*’i nitelendirmemize, şunu da ekleyelim; 1891’in sonuna kadar *Derlemeler*, yalnızca dolaylı vergiye tâbi olmayan iş en kapsarken, 1892’den bu yana maddencilik ve tüketim vergisi ödeyenler de dahil olmak üzere, bütün işleri kapsamaktadır; daha önce sunulan verilerle karşılaştırılabilecek verilere özel olarak hiç değinilmemiş, ve demir dökümhanelerinin toplam fabrika ve atelyeler sayısına katılmasında yararlanan yöntemlere ilişkin hiç bir açıklama yapılmamıştır. (Örneğin, dökümhane istatistikleri, hiç bir zaman atelyenin üretim değerini vermez, yalnızca hacmini verir. *Derlemeler*’i ^[sayfa 404] derleyenlerin, üretim değerini nasıl buldukları bilinmemektedir.)

1880’lerde fabrika sanayiimiz hakkında, bir başka bilgi kaynağı daha vardır, olumsuz nitelikleri için ve Bay Karişev bu kaynaktaki verilerden yararlandığından, bu kaynağın üzerinde durmak gerekir.²² Bu, 1884-85, *Rusya*

²¹ Bkz: *Çalışmalar*’daki örnekler, s. 274. (Bkz: Lenin, *Collected Works*, c. 4. “Fabrika İstatistiklerimiz Sorunu Üzerine” -ç.) Bay Tugan-Baronovski, gerçek fabrikaların sayısında, 1885 ve 1891 arasında bir düşüş olduğunu öne sürmekle (*Fabrika*, s. 350) ve farklı işler için, farklı zamanlarda, ortalama işçi sayısını karşılaştırmakla biraz yaralıyor (*ibid.* 355). *Derleme*’deki veriler, özel olarak işlenmeden, böyle sonuçlara ulaşmakta kullanılamayacak kadar karışıktır.

²² N. A. Karişev, “Rusya’da Manüfaktür Sanayiinin Ana Kollarının Dağılımı Üzerine İstatistikî İnceleme”, *Yuridiceski Vestnik*, 1889, n° 9, Eylül. *Çalışmalar*’ımızda incelemiş olduğumuz, Bay Karişev’in en son yapı-

İçin Sonuçlar'dır (St. Petersburg 1887, Merkezî İstatistik Komitesince basılmıştır); tablolarından birinde, "1885'te, Avrupa Rusyası'ndaki fabrika sanayiinin üretimi toplamları" verilmektedir (Tablo XXXIX); fabrika ve işçi sayısı, eyaletlere göre dağıtılmaksızın, yalnızca bir bütün olarak Rusya için verilmiştir. Bilgi kaynağı, "vali beylerin raporlarındaki verilerdir" (s. 311). Veriler, gerek dolaylı vergi ödeyenler, gerekse madencilik işleri dahil olmak üzere bütün işleri kapsar ve her iş için, bütün Avrupa Rusyası'na ait atelye basma düşen "ortalama" işçi sayısı ve üretim verilmiştir. İşte Bay Karışev bu "ortalamları" "tahlil etmekle" işe başlamıştır. Bunların değerini tartabilmek için *Sonuçlar*'daki verileri, *Derleme*'dekilerle karşılaştıralım (böyle bir karşılaştırma yapabilmek için, ilk verilerden, metalürji, dolaylı vergi ödeyen, balıkçılık ve "öteki" işleri çıkarmalıyız: böylece geriye 53 iş kalacaktır; veriler Avrupa Rusyası'na aittir) [Tablo 86]:

[TABLO 86]

| Kaynaklar | Fabrikaların Sayısı | İşçilerin Sayısı | Üretim (Bin Ruble) |
|---|---------------------|------------------|--------------------|
| "Rusya için sonuçlar" | 54.179 | 559.476 | 569.705 |
| "Ticaret ve Manüfaktür Bakanlığı Derlemesi" | 14.761 | 499.632 | 672.079 |
| | +39.418 | +59.844 | -102.374 |
| | + %267 | + %11,9 | - %15,2 |

Demek ki, valilik raporları, onbinlerce küçük tarım ve elsanatı kuruluşunu "fabrikalar" arasına dahil etmişlerdir! Kuşkusuz, bu tür kuruluşlar, çeşitli işler için ve çeşitli eyalet ve uyezdlar ^[sayfa 405] için tamamen rasgele bir biçimde fabrikalar araşma katılmışlardır. *Sonuçlar*'a ve *Derleme*'ye göre, bazı işlerdeki atelye sayısına ait örnekler şöyledir: kürk – 1.205 ve 259; deri – 4.079 ve 2.026; hasır ve çanta – 562 ve 55; nişasta ve melas – 1.228 ve 184; un değirmenciliği

tı ile birlikte, bu makale fabrika istatistiklerinin nasıl ele alınmaması gerektiği konusunda bir örnek teşkil etmektedir.

– 17.765 ve 3.940; yağ-sıkma – 9.341 ve 574; katran damıtma – 3.366 ve 328; tuğla-yapımı – 5.067 ve 1.488; çömlekçilik ve perdahlanmış kiremit – 2.573 ve 147. Eğer fabrika sayayımımızdaki “kuruluşların sayısı”,²³ böyle bir “fabrika” sayım yöntemine dayanan “ortalama rakamlar”la hesaplanırsa, elde edilecek “istatistikler”in ne tür bir şey olacağı tahmin edilebilir! Ama, Bay Karişev geniş-çaplı sanayi başlığı altında, yalnızca yukarıda değinilen fabrika başına düşen “ortalama” işçi “sayısının” (bütün Rusya için), *yüzden fazla* olduğu işleri sınıflandırdığı zaman hesaplarını, tamı-tamina bu biçimde yapmış olmaktadır. Bu tuhaf yöntemle, toplam üretimin yalnızca dörtte birinin, “yukarıda belirtilen sınırlar içinde düşünülen geniş-çaplı sanayi” tarafından sağlandığı sonucuna erişilir!! (Adı geçen makale, s. 47.)²⁴ İlerde, 100 ve daha fazla işçi çalıştıran fabrikaların, gerçekte, fabrika sayayımımızın toplam üretiminin yarısından fazlasını sağladığını göstereceğiz.

Bu arada şunu da belirtelim ki, yerel eyalet istatistik komitelerinin verileri (bunlar valilik raporları için kullanılırlar) her zaman, “fabrika ve atelyeler” teriminin kesin bulanıklığı ve küçük kuruluşların rasgele kaydedilmesiyle göze çarpar. Böylece Smolensk eyaletinde, 1893-94 için bazı uyezdler düzinelerce küçük yağhaneleri fabrika saymışken, ötekiler hiç birini fabrika saymamışlardır; eyalet-

²³ Bay Karişev’in makalesinin IV. Kesimi. Şunu da belirtelim ki, *Sonuçlar*’la karşılaştırmak için, *Derleme* yerine, Bay Orlov’un *Kılavuz*’unu da ele alabilirdik. Bay Karişev de bunun ikinci basımından aktarmalar yapmıştır (1884).

²⁴ “Böylece, sonuncunun üçte ikisi” (toplam yıllık üretim) “nispeten küçük tipte kuruluşlarca sağlanır. Bu olgunun kökleri, Rus Ulusal İktisadının pek çok, son derece önemli unsurlarında yatabilir. Bu arada, *nüfus çoğunluğunun toprak tasarruf sistemi* ülkemizde profesyonel bir fabrika işçileri sınıfının gelişmesine ciddi engeller çıkaran köy topluluğunun dayanıklılığı (aynen böyle!), bunlar arasında sayılmalıdır. Fabrika ve atelyelerimizin esas olarak toplandığı Rusya’nın tam (merkezi) bölgesinde, *ürünlerin evde işlenmesinin yaygın niteliği* de bununla birleşmektedir (!).” (*İbid.* italikler Bay Karişev’e aittir). Zavallı “köy topluluğu”! Her şeyin suçu da ona yükleniyor, bilgili hayranlarının istatistik! hataları bile!

teki katran “atelyeleri”nin sayısı 152 olarak verilmiş (1890 *Kılavuz*’una göre hiç yoktur), çeşitli uyezdlerde aynı gelişigüzel kayıtlar yapılmıştır, vb..²⁵ Yaroslavl Eyaleti için, yerel istatistikçiler, 90’larda fabrika sayısını 3.376 olarak vermişlerdir [sayfa 406] (1890 *Kılavuz*’undaki 472’ye karşı), buna (bazı uyezdlar için) yüzlerce un değirmeni, demirci, küçük patates işleme atelyeleri vb. de dahildir.²⁶

Çok yakın zamanlarda, fabrika istatistiklerimiz, bilgi toplama planını değiştiren, “fabrika ve atelyeler” teriminin anlamını değiştiren (yeni ölçütler benimsenmiştir; bir motorun ya da en az 15 işçinin bulunması), ve bilgi toplama ve doğruluğunu saptama işinde fabrika müfettişlerini kullanan bir reforma uğramıştır. Ayrıntılar için, okuyucunun yukarıda adı geçen *Çalışmalar*’ımızdaki* makaleye bakmasını öneririz, burada yeni plana göre derlenmiş olan *Fabrika ve Atelyeler Listesi*’nin (St. Petersburg 1897)²⁷ ayrıntılı bir incelemesi yapılmış ve reforma karşın, fabrika istatistiklerimizdeki *gözle görülür hemen hiç* gelişme olmadığı, “fabrika ve atelyeler” teriminin tamamen bulanık kaldığı; verilerin çoğu kez hâlâ tamamen gelişigüzel olduğu ve dolayısıyla büyük bir ihtiyatla ele alınması gerektiği gösterilmiştir.²⁸

²⁵ Bay D. Jibankov’un *Smolensk Eyaletindeki Fabrika ve Atelyelerin Sıhhi Teftişi* adlı yapılandaki veriler (Smolensk, c. I, 1896).

²⁶ *Yaroslavl Eyaleti İncelemesi*, c. II, Yaroslavl 1896, Bkz: ayrıca, 1895 *Tula Eyaleti Elkitabı*, (Tula 1895), Kesim VI, s. 14-15: *1893 Fabrika Sonuçları*.

* Bkz: Lenin, *Collected Works*, c. 4, “Fabrika İstatistiklerimiz Sorunu Üzerine.” -ç.

²⁷ Bay Karişev’in hesaplarına göre, *Liste*’de verilen Avrupa Rusya’sına ilişkin toplam rakamlar şöyledir: 885.555 işçiye ve 1;345.346.000 ruble tutarında bir üretime sahip 14.587 fabrika.

²⁸ Ticaret ve Sanayi Bakanlığınca yayınlanan, fabrika müfettişleri raporları koleksiyonu (1901-1903 için) fabrika ve atelyelerin sayısı hakkında veriler sunduğu gibi, buralarda çalıştırılan işçiler hakkında da (Rusya’nın 64 eyaleti için) veriler sunmaktadır; fabrika ve atelyeler işçilerin sayısına göre sınıflandırılmışlardır (20’ye kadar; 21-50; 51-100; 101-500; 501-1.000; 1.000’den fazla). Bu, fabrika istatistiklerimizde ileri doğru büyük bir adımdır. Büyük atelyelere ait veriler, muhtemelen, en azından bir ölçüde güvenilirdir. 20’den az işçi çalıştıran “fabrikalar” a ait rakam-

Ancak, Avrupa'daki gibi örgütlenmiş, iyi bir sınaî sayım, istatistiklerimizi kaos durumundan kurtarabilir.²⁹ [sayfa 407]

Fabrika istatistiklerimizin gözden geçirilmesinden anlaşılacak-tadır ki, bunların içerdikleri veriler, büyük bir çoğunlukla, özel olarak işlenmeden kullanılamaz; bu işlenmenin baş amacı nispeten faydalı olanları kesinlikle faydasız olandan ayırmak olmalıdır. Bir sonraki bölümde, en önemli işler hakkındaki verileri bu bakımdan inceleyeceğiz, ama bu anda şu soruyu soruyoruz: Rusya'daki fabrikaların sayısı çoğalmakta mıdır, azalmakta mıdır? Bu soruyu yanıtlamadaki en büyük güçlük fabrika istatistiklerimizde “fabrika” teriminin en karışık biçimde kullanılmasından doğar; bu nedenle bazan, fabrika istatistiklerine dayanılarak bu soruya verilen olumsuz yanıtlar (örneğin Bay Karişev'in) hiç bir değer taşımaz. Önce “fabrika” terimi için kesin bir ölçüt saptamalıyız; bu koşul olmaksızın, geniş çaplı makineli sanayi gelişmesini, toplamları içine, çeşitli zamanlarda çeşitli sayıda küçük un değirmenleri, yağhaneler, tuğla sundurmaları vb., vb. dahil edilmiş olan kuruluşlara ait verilerle sergilemek saçma olacaktır. Ölçüt olarak kuruluşa 16 işçiden az çalıştırılmamasını alalım, o zaman

ların gelişigüzel ve tamamen değersiz olduğu ortadadır. Örneğin, Nijni-Novgorod eyaletinde, 20'den az işçi çalıştıran fabrikaların sayısı, 1903'te, 266 olarak, buralarda çalışan işçilerin sayısı ise – 1.975 ya da ortalama 8 işçiden az olarak verilmiştir. Perm eyaletinde, 150 işçi çalıştıran, böyle 10 fabrika vardır. Kuşkusuz gülünç, 64 eyalet için, 1903 toplamı: 1.640.406 işçi çalıştıran 15.821 fabrikadır; eğer 20 işçiden az çalıştıran fabrika ve atelyeleri çıkarırsak, 1.576.574 işçi çalıştıran 10.072 fabrika ve atelye bulunur. (2. baskıya not)

²⁹ Karş: *Vestnik Finansov*, 1896, n° 35. Nijni-Novgorod kongresindeki tartışmalara ve incelemelere ait raporlar. Bay Mihailovski, fabrika istatistiklerinin karışık durumunu çok canlı olarak tanımlamış; anketin nasıl, “en alt kademedeki polis memuruna kadar gittiğini, memurun onu, sonunda, bir makbuz karşılığında, dikkate değer saydığı kuruluşlara, ama çoğu kez de önceki yıllar dolaştırdıklarına dağıttığını” göstermiştir; –çeşitli sorulara verilen yanıtlar, ya: “geçen seneki gibi”dir– (bunun doğruluğuna inanmak için çeşitli eyaletlerdeki çeşitli işler için, Ticaret ve Manüfaktür Bakanlığına ait *Derlemeler*'e bakmak yeter) – ya da bütünüyle anlamsızdırlar, vb..

göreceğiz ki, 1866'da Avrupa Rusyası'ndaki bu tip sınaî kuruluşların sayısı en fazla 2.500-3.000, 1879'da 4.500 kadar, 1890'da 6.000 kadar, 1894-95'te 6.400 kadar ve 1903'te 9.000 kadardır.³⁰ Dolayısıyla, *Rusya'daki* [sayfa 408] *fabrika sayısı, Reform-sonrası dönemde büyümekte, hem de oldukça hızlı büyümektedir.*

III. GENİŞ-ÇAPLI SANAYİN GELİŞMESİ ÜZERİNE TARİHİ-İSTATİSTİKİ VERİLERİN İNCELENMESİ

Yukarda belirttik ki, geniş çaplı sanayi gelişmesini fabrika istatistiklerine bakarak değerlendirebilmek için, bu istatistiklerdeki nispeten yararlı malzemeyi kesinlikle yararlı olanlardan ayırmak gerekir. Bu hususu aklımızda tutarak, manüfaktür sanayiimizin ana dallarını inceleyim.

1) Tekstil İşleri

Yün işlerinin başında 1890'da 35 milyon rublenin üs-

³⁰ Veriler, madencilik hariç, bütün işlerle (yani, dolaylı vergi ödeyenler dahil) ilgilidir. 1879, 1890 ve 1894-95 için, verileri *Kılavuzlar*'dan ve *Liste*'den hesapladık. *Liste*'deki verilerden eskiden fabrika istatistiklerinde hiç hesaba katılmamış olan matbaa işlerini çıkardık (bkz: *Çalışmalar*, s. 273). [Bkz: Lenin, *Collected Works*, c. 4, "Fabrika İstatistiklerimiz Sorunu Üzerine". -ç.] *Yıllık*'taki verilere göre, 1866 yılında 71 işte, toplam 6.891 kuruluş içinden, herbiri 16 ve daha fazla sayıda işçi çalıştıran 1.861 kuruluş bulunmaktadır; 1890'da bu 71 iş, 16 ve daha fazla sayıda işçi çalıştıran toplam kuruluş sayısının beşte dördünü kendine toplamıştı. "Fabrika" terimi için benimsemiş olduğumuz ölçüt, kanımızca, en doğru olanıdır. Çünkü, fabrika istatistiklerimize ait en çeşitli programlar, 16 ve daha fazla sayıda işçi çalıştıran kuruluşların fabrika sayılmasını kesinlikle kabul etmiştir ve bu sanayi bütünü kollar için geçerlidir. Hiç kuşku yok ki, fabrika istatistikleri 16 ve daha fazla sayıda işçi çalıştıran kuruluşların *tümünü* hiç bir zaman kaydedememişlerdir, şimdi de kaydedemezler (bkz: Altıncı Bölüm, II. Kesimdeki örnekler), ama eskiden bugün olduğundan daha fazla atlama olduğunu düşünmek için de bir neden yoktur. 1903 için, veriler, *Fabrika Müfettişleri Raporlarının Derlemesi*'nden alınmıştır. Avrupa Rusyası'nın 50 eyaletinde, herbiri 20'den fazla işçi çalıştıran, 8.856 fabrika ve atelye bulunmaktaydı.

tünde bir ürüne sahip olan ve 45.000 işçi çalıştıran kumaş üretimi gelir. Bu işe ait tarihî-istatistikî veriler, işçi sayısında önemli bir azalma olduğunu, yani bu sayının, 1866'da 72.638'den, 1890'da 46.740'a düştüğünü gösterirler.³¹ Bu olguyu değerlendirmek için 1860ların sonuna kadar, keçe kumaş üretiminin özgül ve orijinal bir biçimde örgütlenmiş olduğunu hesaba katmalıyız; bu üretim serflerin ya da geçici olarak bağımlı köylülerin emeğine dayandığı için hiç bir biçimde kapitalist fabrika sanayii kategorisine sokulamayacak olan, nispeten büyük kuruluşlarda toplanmıştı. Bu yüzden, 60'ların "fabrika" sanayiini incelerken, kumaş fabrikalarının (1) toprak beyleri ya da soylulara ait olanlar, ve (2) tüccarlara ait olanlar olmak üzere ayrıldığını görürüz. Birinciler esas olarak ordu için kumaş üretirlerdi, hükümet anlaşmaları, fabrikalar arasında makinelerin sayısı ile orantılı olarak, eşit bir biçimde dağıtıldı. Zorunlu emek, bu kuruluşlardaki teknik geriliğin ve kiralanan emek kullanımına dayanan tüccar fabrikalarındaki işçi sayısından çok daha fazla sayıda işçi çalıştırmalarının nedeni idi.³² Keçe kumaş üretimiyle uğraşan işçilerin sayısında en büyük düşüş, toprak beylerine ait fabrikaların bulunduğu eyaletlerde olmuştur; böylece bu tür [sayfa 409] 13 eyalette (*Manüfaktür Sanayileri İncelemesi*'nde sıralanmıştır) işçilerin sayısı 32.921 den 14.539'a (1866 ve 1890) düşerken, tüccar fabrikalarının bulunduğu 5 eyalette (Moskova, Grodno, Liflandiya, Çernigov ve St. Petersburg) 31.291'den 28.257'ye düşmüştür. Bundan açıkça anlaşılmalıdır ki, bu-

³¹ Tersi belirtilmedikçe her durumda, 1866 için *Yıllık*'taki verileri ve 1879 ve 1890 için *Kılavuzlar*'daki verileri almaktayız. *Tarihî İstatistikî Özet* (c. II), 1855'den 1879'a kadar kumaş üretimine ilişkin yıllık bilgi vermektedir; 1855-1859'dan 1875-1879'a dek çalıştırılan işçilerin beş yıllık ortalamaları şöyledir: 107.433; 96.131; 92.117; 87.960 ve 81.458.

³² Bkz: *Rusya'daki Manüfaktür Sanayinin Çeşitli Dalları Üzerine Bir İnceleme*, c. I, St. Petersburg 1862, özellikle s. 165 ve 167. Ayrıca bkz: *Askerî İstatistikî Özet*, s. 357 ve devamı. Bugün, kumaş imalatçıları listesinde 1860'larda büyük çoğunluğu teşkil etmiş olan ünlü soylu ailelere pek seyrek raslıyoruz

rada iki karşıt eğilim sözkonusudur, ama bunların her ikisi de kapitalizmin gelişmesini gösterirler – bir yandan, malikâneye ait mülkiyet niteliğindeki* toprak beyleri kuruluşlarının^[150] zayıflaması, öte yandan da tüccar kuruluşlarından salt kapitalist fabrikaların gelişmesi. 60'larda keçe kumaş üretiminde çalıştırılan işçilerden önemli bir kısmı, hiç de kelimenin dar anlamıyla *fabrika* işçileri değillerdi; toprak beyleri için çalışan bağımlı köylülerdi.³³ Kumaş üretimi, Rus tarihindeki bu özgül olgunun – sanayide serf emeği kullanılmasının bir Örneğidir. Yalnızca Reform-sonrası dönemin üzerinde durduğumuzdan, yukardaki kısa sözler, bu olgunun fabrika istatistiklerine nasıl yansıtıldığını göstermeye yetecektir.³⁴ Şimdi, bu sanayideki, geniş-çaplı makineli üretimin gelişmesini değerlendirmek için buharlı motorlar konusundaki istatistiklerden alınmış bazı rakamlar aktaracağız: 1875-1878'de Avrupa Rusyası'ndaki yün eğirme ve kumaş sanayilerinde, toplam 4.632 beygircüde, 209 buharlı motor kullanan 167 makineleşmiş kuruluş bulunuyordu; 1890'da, toplam 6.602 beygircüde 341 buharlı motor

³³ Aşağıdaki Örnekler Zemstvo istatistik malzemesinden alınmıştır. Saratov eyaletine bağlı, Volsk uyezidindeki, N. P. Gladkov'a ait kumaş fabrikalarıyla (1866'da 306 işçi çalışıyordu) ilgili olarak bu uyezde ait Zemstvo istatistik özetinde şunları okuyoruz (s. 275): köylüler, beye ait fabrikada çalışmaya zorlanıyorlardı. “Evlenceye kadar fabrikada çalışıyor, sonra da, köy topluluğunun vergi ödeyen üyeleri oluyorlardı.” Ryazan eyaleti, Ranenburg uyezidine bağlı Riassi köyünde, 1866'da, 180 işçi çalıştıran bir kumaş fabrikası vardı. Köylüler 1870'te kapatılmış olan bu fabrikada çalışarak angarya hizmet yapıyorlardı (*Ryazan Eyaleti İçin İstatistikî Sonuçlar*, c II, Kısım I, Moskova 1882, s. 330).

* İngilizce metinde *manorial-possessional charecter*, Fransızca metinde *carècter de possession alloidele*. -ç.

³⁴ Bkz: Nisseloviç, *Rusya İmparatorluğunda Fabrika Hukukunun Bir Tarihi*, Kısım I ve II, St. Petersburg 1883-1884. – A. Semyonov, *Rus Dış Ticareti ve Sanayiine Ait Tarihî Veriler Üzerine Bir İnceleme*, St. Petersburg, 1858-1859, 3 kısım. – V. İ. Semevski, *Katerin II Saltanatında Köylüler*, St. Petersburg 1881. – *Moskova Eyaletine Ait İstatistikî Sonuçlar*. Sıhhi İstatistik Kesimi, c. IV, Kısım I (genel özet), Moskova 1890, A. V. Pogojev'in makalesi, “Moskova Eyaletindeki, Malikâne Mülkiyeti Biçimi, Fabrikalar”. – M. Tugan-Baronovski, *Rus Fabrikası*, St. Petersburg 1898, c. I.

kullanan 197 kuruluş vardı. Demek ki, buhar gücünün kullanılması pek hızlı ilerlememiştir; bu, kısmen, toprak beylerine ait fabrikalardaki geleneklerle, kısmen de, keçe [sayfa 410] kumaşın yerine daha ucuz bükme yün ipliğinden ve karışık dokumaların geçmesiyle açıklanabilir.³⁵ 1875-1878 yıllarında, toplam 303 beygircüünde 20 buharlı motor kullanan 7 makineleşmiş kuruluş vardı. 1890'da ise, toplam 1.375 beygircüünde 61 buharlı motor kullanan, 28 makineleşmiş kuruluş vardı.³⁶

Yünlü eşya sanayiine gelince, gene farklı zamanlar için fabrika istatistiklerini karşılaştırmanın olanaksızlığım özellikle çarpıcı bir biçimde gösteren bir dal olan keçe yapımına değinelim: 1866 rakamları, toplam 295 işçi çalıştıran 77 fabrika verirken, 1890 için bu rakamlar, 1.217 işçi çalıştıran 57 fabrikadır. Birinci rakam, 2.000 rublenin altında bir üretime sahip 137 işçi' çalıştıran 60 küçük kuruluşu da içerirken, ikinci rakam, dört işçi çalıştıran bir kuruluşu da içermektedir. 1866'da, Nijni-Novgorod eyaletine bağlı Semyonov uyezdinde, 39 küçük kuruluş kaydedilmişti; şimdi burada keçe yapımı çok gelişmiştir, ama buna bir "fabrika" sanayii gözüyle değil, bir "elsanatı" gözü ile bakılmaktadır (bkz: Altıncı Bölüm, § II, 2).

Ayrıca, bugün, 200.000'den fazla işçi çalıştıran bir dal olan pamuk işleme de, tekstil işlerinde özellikle önemli bir yer tutar. Burada, fabrika istatistiklerimizin en önemli hatalarından birini, yani fabrika işçileriyle, kapitalist ilişkiler içinde çalıştırılan ev işçilerinin birleştirildiğini görüyoruz. Geniş-çaplı sanayi, (başka durumlarda olduğu gibi) burada da ev işçilerini fabrikaya çekerek gelişmiştir. Eğer, işdağıtma daireleri ve işodaları "fabrika" olarak sınıflandırılır-

³⁵ Bkz: *Uzman Komisyonlarının İncelemelerine Göre Rus Sanayiinin Başarıları*, St. Petersburg 1897, s. 60.

³⁶ Bu ve bundan sonraki örneklerdeki, buharlı motorlara ilişkin veriler, Merkezî İstatistik Komitesince yayınlanan *Rusya İmparatorluğunda Buharlı Motor İstatistikleri İçin Malzeme*, St. Petersburg 1882'den; 1890 için, *Fabrika Sanayii Üzerine Veriler Derlemesi*'nden alınmıştır; makineleşmiş kuruluşlara ilişkin veriler *Kılavuz*'dandır.

sa, eğer ev işçileri, fabrika işçileriyle aynı kaba konursa, bu sürecin ne kadar çarpıtılmış gözükeceği ortadadır. 1866 için (*Yıllık*'a göre), 22.000 kadar ev işçisi, fabrika işçileri arasına dahil edilmiştir (bu hiç de tam bir rakam değildir, çünkü *Yıllık*, kuşkusuz kazara, Moskova eyaletinde, Vladimir eyaleti için pek bol olan, “köyden köye iş” hakkındaki notları ihmal etmiştir). 1890 için (*Kılavuz*'a, göre), bu tip yalnızca 9.000 kadar işçi görüyoruz. Açık ki, fabrika istatistiklerinde verilen rakamlar (1866 – pamuklu dokuma fabrikalarında 59.000 işçi; 1890 – 75.000) *fabrika* işçilerinin sayısındaki artışı olduğundan daha az göstermektedir.³⁷ Farklı [sayfa 411] zamanlarda, ne denli farklı kuruluşların pamuklu dokuma “fabrikaları” olarak sınıflandırıldığını gösteren veriler şöyledir³⁸ [Tablo 87]:

[TABLO 87]

| Yıllar | Toplam Pamuklu Dokuma “Fabrikaları” | Bunların Kapsadığı | | |
|--------|-------------------------------------|--------------------|----------|----------|
| | | Fabrikalar | Daireler | İşodalan |
| 1866 | 436 | 256 | 38 | 142 |
| 1879 | 411 | 209 | 66 | 136 |
| 1890 | 311 | 283 | 21 | 7 |

Demek ki, istatistiklerin gösterdiği, “fabrikalar”ın sayısındaki azalma gerçekte, dağıtım daireleri ve işodalannın

³⁷ Bkz: Tugan-Baronovski, *loc. cit.*, s. 420. – Semyonov, 1859'da kapitalistler için çalışan köy el dokumacılarının toplam sayısını yaklaşık olarak, 385.857 hesaplamıştır (*loc. cit.*, III, 273); buna, “öteki fabrika işleriyle” uğraşan 200.000 köy işçisini eklemiştir (*ibid.*, s. 302). Bugün, yukarıda gördüğümüz gibi kapitalist ilişkiler içinde çalıştıran ev işçilerinin sayısı çok daha büyüktür.

³⁸ 2.000 rublenin altında bir üretime sahip kuruluşlar, işodası olarak sınıflandırılmaktadır. Merkezî İstatistik Komitesinin, 1868'de, Moskova ve Vladimir eyaletlerindeki fabrika ve atelyeler üzerine yaptığı özel araştırmaya ait verilerde küçük dokuma kuruluşlarının üretim rakamlarının yalnızca yapılan iş için ödenen miktardan gösterdiği, tekrar tekrar belirtilmektedir. Ev işçilerine iş dağıtan kuruluşlar, daire olarak sınıflandırılmıştır. 1866 için, bu kuruluşlara ait rakam, Moskova eyaleti örneğindeki açık ihmallere yüzünden tam olmaktan çok uzaktır.

yerine, fabrikanın geçtiğine işaret eder. Bunu iki fabrika örneğiyle sergileyelim [Tablo 88]:

[TABLO 88]

| Yıllar | Şuya'daki İ. Terentiyev'in Fabrikası | | | | | İvanovo-Voznesensk'deki İ. N. Garelin'in Fabrikası | | | | | | |
|---------|---|-------------|---------|--------|---------------------------|--|------------------|---------|--------|---------------------------|-------|-------|
| | Makine Kuvvetiyle İşleyen Tezgâh Sayısı | İşçi Sayısı | | | Toplam Üretim (Bin Ruble) | Makine Kuvvetiyle İşleyen Tezgâh Sayısı | İşçi Sayısı | | | Toplam Üretim (Bin Ruble) | | |
| | | Binalarda | Dışarda | Toplam | | | Binalarda | Dışarda | Toplam | | | |
| 1866 | El | - | 205 | 670 | 875 | 130 | Dağıtım Ofisleri | - | ? | 1.917 | 1.917 | 158 |
| 1879 | Buhar | 648 | 920 | - | 920 | 1.346 | Buhar | 893 | 1.274 | - | 1.274 | 2.137 |
| 1890 | Buhar | 1.502 | 1.043 | - | 1.043 | 1.244 | Buhar | 1.141 | 1.483 | - | 1.483 | 2.058 |
| 1894-95 | Buhar | ? | 1.160 | - | 1.160 | 1.878 | Buhar | ? | 2.134 | - | 2.134 | 2.933 |

Dolayısıyla, bu sanayi dalındaki, geniş-çaplı makineli üretimin gelişmesini değerlendirmek için, en iyisi, makine kuvveti ile çalışan tezgâhların sayısını gösteren verilerin ele alınmasıdır. 1860'larda, bunlardan, 11.000 kadar,³⁹ 1890'da ise 87.000 kadar vardı. Dolayısıyla, geniş-çaplı makineli sanayi dev bir hızla geliyordu. Pamuk eğirme ve dokumada, 1875-1878'de, toplam 20.504 beygir gücünde 481 buharlı motora sahip, toplam 148 makineleşmiş kuruluş; 1890'da, toplam 38.750 beygircüde 554 buharlı motora sahip 168 makineleşmiş kuruluş kaydedilmişti. [sayfa 412]

Rus istatistiklerinde, keten bezi üretimine ilişkin olarak da aynı hata yapılmış, burada yanlış bir biçimde, fabrika işçilerinin sayısının azaldığı gösterilmiştir (1836 – 17.171;

³⁹ *Askerî İstatistikî Özet*, 380. – *Manüfaktür Sanayiinin İncelenmesi*, c. II, St. Petersburg 1863, s. 451. – 1898'de pamuklu dokumacılıkta kullanılan makine hizmeti ile çalışan tezgâhların sayısı 100.630 olarak hesaplanmıştır. *Rus Sanayiinin Başarıları*, s. 33.

1890 – 15.497). Aslında, 1866'da, keten bezi fabrikası sahiplerine ait olan 16.900 tezgâhtan, yalnızca 4.749'u onların kuruluşlarında bulunmaktaydı, geri kalan 12.151 tezgâh, işodası sahiplerinin elindeydi.⁴⁰ Bu yüzden 1866 yılına ait fabrika işçileri sayısı, 12.000 ev işçisini de içeriyordu, 1890 rakamı ise, yalnızca 3.000 kadar ev işçisini içermekteydi (*Kılavuz*'dan hesaplanmıştır). Oysa, makineli tezgâhların sayısı, 1866'da 2.263'ten, (*Askerî İstatistikî Özet*'ten hesaplanmıştır) 1890'da 4.041'e; iş sayısı ise 95.495'ten 218.012'ye çıkmıştır. Keten eğirme ve keten bezi dokumacılığında, 1875-1878 yıllarında, toplam 1.604 beygircüde, 47 buharlı motora sahip, 28 makineleşmiş kuruluş bulunuyor-ken, 1890'da, toplam 5.027 beygircüde 83 buharlı motora sahip, 48 makineleşmiş kuruluş bulunuyordu.⁴¹ [sayfa 413]

Son olarak, tekstil işlerinden, boyama, basma ve tamamlama işlerine de değinmek gerekir; bu işlerde, fabrika istatistikleri, fabrikalarla, herbiri ancak 1,2 işçi çalıştıran ve birkaç yüz rublelik bir üretime sahip çok küçük kuruluşları birleştirmektedir.⁴² Doğal olarak, bu, büyük karışıklığa yol açar ve geniş-çaplı makineli sanayideki hızlı büyümenin üstünü örter. Aşağıdaki rakamlar bu büyümeyi yansıtmaktadır: yün temizleme, boyama, beyazlatma ve tamamlama işlerinde, 1875-1878'de toplam 2.634 beygircüde 255 buharlı motora sahip 80 makineleşmiş kuruluş vardı; 1890'da 9.100 beygircüde 858 buharlı motora sahip 189 makineli kuruluş bulunuyordu.

2) Tahta İşleme Sanayileri

Bu bölümde, en güvenilir veriler, eskiden küçük ku-

⁴⁰ *Askerî İstatistikî Özet*, s. 367-368. İaşe dairesi sonuçları.

⁴¹ İpekli dokumada, 1879'da, 495 makineli tezgâh ve 5.996 el tezgâhı vardı (*Tarihî-İstatistikî İnceleme*), 1890'da ise, birincisinden 2.899 adet, ikincisinden 7.500'ün üstünde vardı.

⁴² Örneğin, 1879'da bu işlerdeki fabrika sayısı 729 olarak hesaplanmıştır; bu sayının, 466'sı, 977 işçiye ve 170.000 rublelik bir üretime sahipti. Bugün bile, beyle birçok "fabrika" görülebilir – örneğin Vyatka ve Perm eyaletlerindeki elsanatı sanayilerinin tanımında olduğu gibi.

ruşlar da buraya dahil edilmiş olsa bile, bıçkışanelere ait verilerdir.⁴³ Reform-sonrası dönemde, bu işte büyük bir gelişme olmuş (1866 – 4 milyon ruble; 1890 – 19 milyon ruble), işçilerin sayısındaki (4.000 ve 5.000) ve buhar gücüne sahip kuruluşların sayısındaki önemli artış (26 ve 430) buna eşlik etmiştir. Bu gelişme, kereste sanayiindeki büyümenin çarpıcı bir kanıtı olması bakımından özellikle ilginçtir. Bıçkışanecilik, kereste sanayiindeki işlemlerden biridir, bu sanayi de geniş-çaplı makineli sanayideki ilk adımların zorunlu bir yardımcısıdır.

Bu bölümdeki geri kalan işlere, yani, mobilyacılık ve marangozluk, hasır örücülük ve zift ve katrana gelince – bunlarla ilgili fabrika istatistikleri özellikle karışık bir durumda olmalarıyla göze çarpar. Bu işlerde çok sayıda bulunan küçük kuruluşlar, eskiden, rasgele saptanan sayılarla “fabrikalar” arasına dahil edilirdi, bugün bile, bazan, aynı şey yapılmaktadır.⁴⁴ [sayfa 414]

3) Kimya, Çiftlik Hayvanı Ürünleri ve Seramik Sanayileri

Asıl kimya sanayiine ait istatistikler, nispî güvenlikle ri ile göze çarpar. Aşağıdaki sonuçlar ondaki büyümeyi gösterir: 1857’de Rusya’da, toplam 14 milyon rublelik kimyevî ürün tüketilmiştir (3,4 milyon rublesi yurtiçi üretim, 10,6 milyon rublesi ise ithalât); 1880’de toplam 36¼ milyon ruble-

⁴³ Bkz: *Askerî İstatistikî Özet*, s. 389. *Manüfaktür Sanayiinin İncelenmesi*, I, 309.

⁴⁴ Böylece, 1879’da 91 hasır örgü fabrikasından 39’unun herbiri 1.000 rubleden az bir üretime sahipti (bkz: *Çalışmalar*, s. 155). 1890’da, zift ve katran işinde 140 fabrika olduğu görülmüştü; bunların hepsi, 2.000 rubleyi aşan bir üretime sahiptirler; 1879’da 1.033 adet sayılmıştı, bunların 911’i 2.000 rubleden daha az bir üretime sahiptirler; 1866 için listedeki sayı 699’dur (imparatorluk için), hatta *Askerî İstatistikî Özet*, bu rakamı 3.164 olarak vermektedir!! (Bkz: *Çalışmalar*, s. 156 ve 271.) [Bkz: *Collected Works*, c. 2, “Perm Eyaleti 1894-95 Elsanatı Sayımı” ve c. 4, “Fabrika İstatistiklerimiz Sorunu Üzerine”, -ç.]

lik (7½ milyon ruble yurtiçi üretim, 28¾ ithalât); ve 1890'da toplam 42,7 milyon rublelik (16,1 milyon ruble yurtiçi üretim ve 26,6 ithalât) kimyevî ürün tüketilmiştir.⁴⁵

Bu veriler özellikle ilginçtir, çünkü, kimya sanayileri, geniş-çaplı makineli sanayi için yardımcı maddelerin yani *üretken* (kişisel değil) tüketim maddelerinin üreticileri olarak son derece önemlidirler. Potas ve güherçile üretimine gelince, verilen fabrika sayısının, gene küçük kuruluşların dahil edilmesi yüzünden güvenilir olmadığını belirtelim.⁴⁶

Donyağı işi Reform-sonrası dönemde kuşkusuz zayıflamıştır. Böylece, donyağı mumu ve donyağı-kaynatma işindeki üretim değeri, 1866-1868'de 13,6 milyon ruble, 1890'da ise 5 milyon ruble olarak hesaplanmıştır.⁴⁷ Bu azalma eski zamanın donyağı mumunun yerini alan mineral yağların aydınlatmada gitgide daha çok kullanılmasıyla açıklanabilir.

Deri üretiminde (1866: 11.463 işçiye ve 14,6 milyon ruble tutarında bir üretime sahip 2.308 kuruluş; 1890: 15.564 işçiye ve 26,7 milyon ruble tutarında bir üretime sahip 1.621 kuruluş), istatistikler, sürekli olarak fabrikalarla küçük kuruluşları aynı kaba koymaktadırlar. Yüksek toplam üretimi açıklayan, hammaddelerin nispeten yüksek maliyeti, ve bu işin pek az işçi gerektirdiği gerçeği, elsanatı kuruluşlarıyla, fabrikalar arasına bir ayrım çizgisi çekilmesini özellikle zorlaştırmaktadır. 1890'da, toplam fabrika sayısında (1.621) ancak 103'ü; 1879'da, toplam 3.320 fabrikadan 2.008'i, 2.000 rublenin altında bir üretime sahipti;⁴⁸ 1866'da 2.308 fabrika-

⁴⁵ *Askerî İstatistikî Özet, Tarihî-İstatistikî İnceleme ve Üretici Güçler*, IX, 16. – 1866'daki işçi sayısı – 5.645; 1890'da – 25.471; 1875-1878'de – toplam 332 beygircüünde 34 buharlı motora sahip 38 makineleşmiş kuruluş; 1890'da toplam 3.319 beygircüünde 208 buharlı motora sahip 141 makineleşmiş kuruluş.

⁴⁶ Potas üretimi için, 1879 ve 1890 *Kılavuz*'una bakınız. Güherçile üretimi, bugün St. Petersburg'daki bir fabrikada toplanmıştır, oysa 60'lar da ve 70'lerde, güherçile, gübre yığından elde edilirdi.

⁴⁷ Burada da 60'lar ve 70'lerdeki fabrika sayısı bir dizi küçük kuruluşu da kapsamaktadır.

⁴⁸ 1875'te, Prof. Kitarî *Rusya'daki Deri Üretiminin Haritası* adlı yapıtında 47½ milyon ruble tutarında bir üretime sahip toplam 12.939 ku-

dan⁴⁹ 1.042'si 1.000 [sayfa 415] rublenin altında bir üretime sahipti (bu 1.042 fabrika 2.059 işçi çalıştıyordu ve 474.000 ruble tutarında bir üretime sahipti). O halde, fabrika istatistikleri bir azalma gösterse de, fabrika sayısında bir artış olmuştur. Küçük deri kuruluşlarına gelince, bunların sayısı, bugün hâlâ çok büyüktür: örneğin Maliye Bakanlığınca yayınlanan, *Rusya'da Fabrika Sanayii ve Ticaret* (St. Petersburg), 21.000 işçiye ve 12 milyon rublelik bir üretime sahip, toplam 9.500 kadar elsanatı atelyesinin bulunduğu yazmaktadır. Bu "elsanatı" kuruluşları, 60'larda "fabrika ve atelyeler" arasına dahil edilenlerden çok daha büyüktürler. Küçük kuruluşlar, farklı eyaletlerde ve farklı yıllarda, "fabrika ve atelyeler" arasına farklı sayılarda dahil edildiklerinden, bu işe ait istatistikleri büyük bir ihtiyatla ele almak gerekir. 1875-1878 buharlı motor istatistiklerine göre, bu sanayide, toplam 488 beygircüünde, 33 buharlı motora sahip, 28 makineleşmiş kuruluş bulunmaktaydı; 1890'da ise, toplam 1.112 beygircüünde 82 buharlı motora sahip 66 makineleşmiş kuruluş bulunuyordu. Bu 66 fabrikada, 12,3 milyon ruble tutarında (toplamın %46'sı) bir üretime sahip 5.522 işçi (toplamın üçte birinden çok) toplanmıştı, öyle ki, üretimin yoğunlaşması çok büyük, büyük kuruluşlardaki emeğin üretkenliği, ortalamanın çok üstündeydi.⁵⁰

Seramik işleri, fabrika istatistiklerinin yapısına uygun olarak, iki kategoriye ayrılır: bazılarında küçük-çaplı üretim ile büyük üretim hemen hiç birleştirilmemekte-

ritiş verdiği halde, fabrika istatistikleri, 267₂ milyon ruble tutarında bir üretime sahip 2.764 kuruluş vermektedir (*Tarihî-İstatistikî İnceleme*). Bu bölümdeki işlerden biri olan kürk işinde de, küçük kuruluşlarla fabrikaların benzer bir biçimde birleştirildiğini görüyoruz: bkz: 1879 ve 1890 *Kılavuz*'u.

⁴⁹ Hatta *Askerî İstatistikî Özet*, 3.890'lık bir toplam vermektedir!!.

⁵⁰ Eğer; *Kılavuz*'da gösterilen fabrikaları, 1890 için, kuruluş tarihlerine göre ayırırsak şunu elde ederiz: 1.506 fabrikadan bilinmeyen tarihlerde kurulanlar 97 idi, 1850'den önce – 331; 1850'lerde – 147; 60'larda – 239; 70'lerde – 320; 80'lerde – 351; 1890'da 21 fabrika kurulmuştu. Ardarda gelen her on yılda, bir öncekine göre daha fazla fabrika kurulmuştur.

dir. Bu nedenle bu istatistikler oldukça güvenilirdir. Bu durum şu sanayiler için geçerlidir: cam, porselen, alçı ve çimento. Bu son işteki, inşaat sanayiindeki gelişmenin kanıtı olan hızlı büyüme, özellikle dikkate değer: toplam üretim 1866'da 530.000 ruble (*Askerî İstatistikî Özet*), 1890'da 3.826.000 ruble olarak hesaplanmıştı; makine gücü ile çalışan kuruluşların sayısı 1875-1878'de, 8; 1890'da ise 39 idi. Öte yandan çömlekçilik ve tuğla işlerinde, küçük kuruluşların geniş ölçüde fabrikalar arasma dahil edildiği görülür ve bu nedenle de fabrika istatistikleri [sayfa 416] çok yetersizdir, 60'lar ve 70'ler için özellikle abartılmıştır. Böylece, çömlekçilik işinde, 1879'da, 1900 işçiye ve 538.000 ruble tutarında bir üretime sahip 552 kuruluş, 1890'da ise, 1.978 işçiye ve 919.000 ruble tutarında bir üretime sahip 158 kuruluş olduğu bildirilmişti. Eğer küçük kuruluşları (2.000 rublenin altında bir üretime sahip olanları) çıkarırsak, 1879'da – 840 işçiye ve 505.000 rublelik bir üretime sahip 70 kuruluş; 1890'da – 1.859 işçiye ve 857.000 rublelik bir üretime sahip 143 kuruluş olduğunu görürüz. Yani, istatistiklerde gösterilen “fabrikaların” sayısında azalma ve işçilerin sayısında durgunluk yerine, aslında, her ikisinde de önemli bir artış olmuştur. Tuğla yapımında, resmî veriler 1879 için 28.800 İşçiye ve 6.963.000 ruble tutarında bir üretime sahip 2.627 kuruluş; 1890 için – 24.334 işçiye ve 7.249.000 rublelik bir üretime sahip 1.292 kuruluş göstermektedir: ve küçük kuruluşları (2.000 rublenin altında bir üretime sahip olanları) çıkarırsak, 1879 için – 19.057 işçiye ve 5.625.000 rublelik bir üretime sahip 518 kuruluş; 1890 için ise – 23.222 işçiye ve 7.240.000 ruble değerinde bir üretime sahip 1.096 kuruluş elde ederiz.⁵¹

⁵¹ Bu sanayideki küçük kuruluşlar, artık elsanatçılarıyla birlikte sınıflandırılmaktadır. Bkz: örneğin, küçük sanayiler tablosu (Ek I) ya da *Çalışmalar*, s. 158-159. [Bkz: *Collected Works*, c. 2, “Perm Eyaleti 1894-95 Elsanatı Sayımı”. -ç.] *Maliye Bakanlığı Yıllığı* (c I) bu sanayilere ait toplamaları vermeyi reddetmiştir, çünkü rakamların abartılmış olduğu ortadadır. O zamandan bu yana, istatistikte yapılan ilerleme, artmış bir ücret ve kullanılan malzemenin kalitesini dikkate almakta kendini göstermiştir.

4) Metalürji Sanayileri

Metalürji sanayilerine ait fabrika istatistiklerindeki karışıklık, birinci olarak küçük kuruluşların dahil edilmesinden (yalnızca 60'larda ve 70'lerde)⁵² ve ikinci olarak da, metalürji fabrikalarının Ticaret ve Manüfaktür Bakanlığının “yetkilerine değil”, Madenler Bakanlığının yetkilerine “bağlı” olmalarından kaynaklanmaktadır. Maliye Bakanlığı sonuçları genellikle, “ilke olarak” dökümhaneleri kapsamaz; ama dökümhaneleri öteki atelyelerden ayırmak için düzenli ve değişmez kurallar hiç bir zaman olmamıştır (ve bunları saptamak pek mümkün olmayacaktır). İşte bunun için Maliye [sayfa 417] Bakanlığınca yayınlanan fabrika istatistikleri, her zaman, dökümhaneleri bir ölçüde kapsar, ancak, bunların gerçekte ne ölçüde dahil edildiği, farklı eyaletlere ve farklı yıllara göre değişir.⁵³ Reformdan beri, metalürjide buharlı motorların artan kullanımına ilişkin veriler, aşağıda, madencilik ve metalürji sanayiinin üzerinde durduğumuz zaman sunulacaktır.

5) Gıda Sanayileri

İlgilendiğimiz sorun açısından, bu sanayiler özel bir dikkatle incelenmeye değer, çünkü fabrika istatistiklerindeki karışıklık, burada azamiye varmıştır. Ve gene de, bu sanayiler bir bütün olarak fabrika sanayiimizde önemli bir yer tutarlar.

⁵² Böylece 60'larda, düzinelerce demirci, bazı eyaletler için, “dökümhane” olarak sınıflandırılmıştır. Bkz: *Maliye Bakanlığı Sonuçları ve Malzeme* 1866, n° 4. s. 406; 1867, n° 6, s. 384. – *İstatistikî Tarih*, Seri II, c. 6. – Bkz: ayrıca yukarıda verilen örnek (§ II), burada, 1866 *Yıllık*'i, Pavlovo bölgesinin küçük elsanatçıları “fabrika sahipleri” arasına katmaktadır.

⁵³ Bkz: *Çalışmalar*'daki örnekler, s. 269 ve s. 284, burada Bay Karışev'in bu durumu ihmal etmekle işlediği hata incelenmektedir. Örneğin, 1879 *Kılavuz*'u, 1890 *Kılavuz*'una dahil edilmemiş olan, Kulebaki ve Viksa dökümhanelerini ya da bunların bölümlerini içermektedir (s. 356 ve 374).

Böylece, 1890 *Kılavuz*'una göre, bu sanayiler, Avrupa Rusyasıdaki 875.764 işçiye ve 1.501 milyon rublelik bir üretime sahip toplam 21.124 fabrika içinden, 45.000 işçiye ve 174 milyon ruble tutarında bir üretime sahip 7.095 fabrikayı kapsarlar. Gerçek şudur ki, bu gruptaki başlıca işler –un değirmenciliği, bulgur değirmenciliği, yağ sıkma– tarımsal ürünlerin işlenmesinden ibarettir. Rusya'da, her eyalette bu işleme ile uğraşan yüzlerce ve binlerce kuruluş vardır ve bunlar arasından “fabrika ve atelyeler”i seçmek için, genel olarak saptanmış hiç bir kural bulunmadığından, istatistikçiler, bu tip küçük kuruluşları *tamamen gelişigüzel* seçerler. İşte bunun için de, farklı yular ve farklı eyaletler için, “fabrika ve atelyeler”in sayısı büyük ölçüde dalgalanır. İşte, örneğin, çeşitli yıllar için, çeşitli kaynaklardan alınmış un değirmenciliğine ait rakamlar: 1865 – 857 değirmen (*Maliye Bakanlığı Sonuçları ve Malzemesi*); 1866 – 2.176 (*Yıllık*); 1866 - 18.426 (*Askerî İstatistikî Özet*); 1885 – 3.940 (*Derleme*); 17.765 (*Rusya Sonuçları*); 1889, 1890, ve 1891 - 5.073, 5.605 ve 6.201⁵⁴ (*Derleme*); 1894-95 - 2.308 (*Liste*). 1892'de verilen (*Derleme*) 5.041 değirmenden, 803'ü buhar 2.907'si su, 1.323'ü rüzgar ve 8'i atla işlemektedir! Bazı eyaletler yalnızca buharlı değirmeleri sayıyor, ötekiler su değirmenlerini (1-425 arası sayıda) dahil ediyor, daha başkaları (azınlık) ise yel değirmenlerini (1-530 arası) ve atla çalışan değirmenleri de katıyorlardı. Bu tür ^[sayfa 418] istatistiklerin ve bunların sağladığı verilerin safça kullanılmasına dayanan sonuçların değeri tahmin edilebilir!⁵⁵ Açıktır ki, geniş-çaplı makineli sanayiın büyümesini değerlendirmek için, önce, “fabrika” terimi için, kesin bir ölçüt saptamamız gerekir. Böyle bir ölçüt olarak buharlı motorların kullanılmasını ele alalım: buharlı değirmenler, geniş-çaplı makineli sanayi dö-

⁵⁴ Ve ek olarak “fabrika ve atelyeler” arasında sayılmayan 32.957 “küçük yeldeğirmeni”.

⁵⁵ *Çalışmalar*'da, yukarda aktarma yaptığımız makalede, Bay Karişev'in çıkardığı bu türden sonuçların örneklerine bakınız. (Bkz: *Collected Works*, c. 4, *op. cit.*. -ç.)

neminin tipik bir parçasıdır.⁵⁶

Bu sanayi dalındaki *fabrika* üretiminin gelişmesi hakkında, şu görünümü elde ederiz.⁵⁷ [Tablo 89.]

[TABLO 89]
AVRUPA RUSYASI'NDAKİ 50 EYALET

| Yıllar | Buharlı Değirmen Sayısı | İşçiler | Toplam Üretim (Bin Ruble) |
|--------|-------------------------|---------|---------------------------|
| 1866 | 126 | ? | ? |
| 1879 | 205 | 3.621 | 21.353 |
| 1890 | 649 | 10.453 | 67.481 |
| 1892 | 803 | 11.927 | 80.559 |

Yağ sıkma işine ait istatistikler de aynı nedenden ötürü yetersizdir. Örneğin, 1879'da, 7.207 işçiye ve 6.486.000 ruble tutarında bir üretime sahip 2.450 atelye kaydedilmişti; 1890'da ise, 4.746 işçiye ve 12.232.000 ruble tutarında bir üretime sahip 383 atelye vardı. Ama fabrikaların ve işçilerin sayısındaki bu azalış ancak görünüştedir. Eğer 1879 ve 1890 verileri karşılaştırılabilir hale konursa, yani, eğer 2.000 rublenin altında bir üretime sahip olan (listelere dahil edilmemiş) kuruluşları çıkarırsak, 1879 için: 2.941 işçiye ve 5.771.000 ruble tutarında bir üretime sahip 272 atelye, ve 1890 için – 4.741 işçiye ve 12.232.000 ruble tutarında bir üretime sahip 379 atelye elde ^[sayfa 419] ederiz. Bu işteki geniş çaplı makineli sanayi en az un değirmencilliğindeki hızla gelişmiş olduğu, örneğin buharlı motor istatistiklerinden anlaşılır; 1875-1878'de 521 beygircüünde 28 buharlı motora sahip, 27 buhar gücüyle çalışan atelye varken, 1890'da, 1886 beygircüünde 116 buharlı motora sahip 113 makine-

⁵⁶ Kuşkusuz, *büyük* su değirmenleri de fabrika niteliğindedir, ama bunları, küçüklerinden ayırmak için, elimizde hiç bir veri bulunmamaktadır. 1890 *Kılavuz*'unda, herbiri 10 ve daha fazla işçi çalıştıran 250 su değirmeni görüyoruz. Bunlar 6.378 işçi çalıştıyorlardı.

⁵⁷ *Askerî İstatistikî Özet, Kılavuzlar ve Derleme*. 1894-95 *Liste*'sine göre, Avrupa Rusyası'nda 1.192 buharlı değirmen bulunmaktadır. Buharlı motor istatistikleri, 1875-1878'de, Avrupa Rusyası'ndaki buharlı değirmen sayısı 294 olarak vermişti.

leşmiş atelye bulunmaktaydı.

Bu gruptaki öteki işler nispeten küçüktür. Örneğin hardal ve balık ürünü işlerinde, 60'ların istatistiklerinin fabrikalarla hiç bir ortak yanı bulunmayan ve bugün fabrika olarak sınıflandırılmayan yüzlerce küçük kuruluşu kapsadığını belirtelim. Çeşitli yıllara ait fabrika istatistiklerimizin, ne ölçüde düzeltilmeye muhtaç olduğu aşağıdaki durumdan anlaşılabilir: un değirmenciliği hariç olmak üzere, 1879 *Kılavuz*'u bu bölümde, 15.313 işçiye sahip toplam 3.555 kuruluş, 1890 *Kılavuz*'u ise 19.159 işçiye sahip 1.842 kuruluş vermektedir. 7 işkolu için,⁵⁸ küçük kuruluşlar (2.000 rublenin altında üretime sahip olanlar) şöyle dahil edilmiştir: 1879'da – 5.176 işçiye ve 916.000 ruble tutarında bir üretime sahip 2.487 kuruluş ve 1890'da, on işçi çalıştıran ve iki bin ruble tutarında bir üretime sahip yedi kuruluş! Dolayısıyla, verileri karşılaştırılabilir hale koymak için, birinden beş bin işçi, ötekinden 10 kişi çıkarmak gerekecektir!

6) Dolaylı Vergi Ödeyenler ve Öteki İşler

Dolaylı vergi ödeyen işlerin bazılarında, 1860'larla bugün arasında, fabrika işçisi sayısında bir azalma görürüz, ama bu azalma, basılan her rakama kör gibi inanan Bay N. –on'un iddia ettiği kadar⁵⁹ önemli değildir. Gerçek şudur ki, tüketim vergisi ödeyen işlerin çoğunluğu için, tek bilgi kaynağı *Askerî İstatistikî Özet*'tir, ki bu da, bildiğimiz gibi, fabrika istatistiklerindeki toplamları büyük ölçüde abartmaktadır. Ama ne yazık ki, *Özet*'teki verilerin doğruluğunu sınınamaya yarayacak elimizde pek az malzeme vardır. Damıtımda, *Askerî İstatistikî Özet*, 1866'da 52.660 işçiye sahip toplam 3.836 damıtmaevi saymıştı (1890'da – 26.102 işçiye sahip 1.620 damıtmaevi), ama damıtmaevlerinin sayısı, Maliye Bakanlığının verilerine uymamaktadır, buna göre

⁵⁸ Yağ-sıkma, nişasta, pekmez, malt, şekerleme, reçel, sirke.

⁵⁹ *Russkoye Bogatstvo*, 1894, n° 6, s. 104-105.

1865-66'da işler halde 2.947 damıtmaevinin, 1866-67'de ise – 3.386 damıtmaevinin bulunduğu hesaplanmıştır.⁶⁰ Bundan anlaşıldığına göre, işçi sayısı 5.000-9.000 [sayfa 420] kadar abartılmıştır. Votka damıtımında, *Askerî İstatistikî Özet*, 8.326 işçiye sahip 4.841 damıtmaevi (1890: 5.266 işçiye sahip 242 damıtmaevi) saymaktadır; Besarabya eyaleti, bunlar arasında da 6.873 işçi çalıştıran 3.207 damıtmaevine sahiptir. Bu rakamların saçmalığı hemen göze çarpmaktadır. Gerçekten de, Maliye Bakanlığınca yayınlanan malzemedeki öğreniyoruz ki, Besarabya eyaletindeki votka damıtmaevlerinin gerçek sayısı, 10 ya da 12'dir ve bütün Avrupa Rusyası'nda bu sayı 1.157'dir. Dolayısıyla işçilerin sayısı *en az 6 bin* abartılmıştır. Bu abartmanın nedeni, tabii ki, Besarabya "istatistikçilerin" bağ sahiplerini de, damıtmaevi sahipleri arasına katmalarıdır (aşağıda, tütün yapımına bakınız). Bira ve şıra yapımında, *Askerî İstatistikî Özet*, 6.825 işçi çalıştıran 2.374 bira fabrikası saymıştır (1890'da – 8.364 işçi çalıştıran 2.374 bira fabrikası), oysa *Maliye Bakanlığı Yıllığı*'na göre 1866'da Avrupa Rusyası'nda toplam 2.087 bira fabrikası vardır. İşçi sayısı burada da abartılmıştır.⁶² Pancar-şekeri ve şeker artılması işlerinde, *Askerî İstatistikî Özet*, işçilerin sayısını *11 bin* abartmakta, *Maliye Bakanlığı Yıllığı*'ndaki verilere göre 80.919 olan işçi sayısına karşı (1890 – 77.875 işçi), 92.126 kişi saymaktadır. Tütün-yapımında *Askerî İstatistikî Özet*, 26.116 işçiye sahip, 5.327 fabrika (!) (1890 – 26.720 işçiye sahip 281 fabrika) vermektedir; bunlardan, 20.038 işçi çalıştıran 4.993 fabrika Besarabya eyaletindedir. Gerçekte, Rusya'daki tütün fabrikalarının sayısı, 1866'da 343, Besarabya eyaletinde ise 13 idi.⁶³ işçi sayısı *20 bin* kadar abartılmıştır, ve, *Askerî*

⁶⁰ *Maliye Bakanlığı Yıllığı*, I, s. 76 ve 82. Toplam damıtmaevi sayısı (işler halde olmayanlar dahil), sırasıyla 4.737 ve 4.646 idi.

⁶¹ *Yıllık*, I, s. 104.

⁶² Örneğin, *Askerî İstatistikî Özet*, 299 işçiye ve 21.600 ruble tutarında bir üretime sahip 218 damıtmaevi (!) saymıştır, (*Yıllık*'a göre, eyalette 7 damıtmaevi bulunmaktaydı). Pek muhtemelen, bunlar küçük ev ve köylü kuruluşlarıydı.

⁶³ *Maliye Bakanlığı Yıllığı*, s. 61. Bkz: *Manüfaktür Sanayii İncele-*

İstatistikî Özet'in derleyicilerinin kendileri bile "Besarabya eyaletinde gösterilen fabrikaların... tütün tarlalarından başka bir şey olmadığını" belirtmişlerdir (s. 414). Herhalde, Bay N. –on, kullandığı istatistik yayının metnine bir göz atmayı gereksiz görmüştür; işte bunun için de hatayı farkedememiş ve çok ciddi bir havayla, "tütün fabrikalarındaki... işçi sayısında görülen ufak bir artıştan" sözetmemiştir (adı geçen makale, s. 104)!! Bay N. –on, yalnızca, *Askerî İstatistikî Özet* ve 1890 *Kılavuz*'undan dolayı vergi ödeyen işlerdeki işçilerin sayısını ^[sayfa 421] almakta (186.053 ve 144.332) ve azalmanın yüzdesini hesaplamaktadır. ... "25 yıllık bir dönem içinde, çalıştırılan işçi sayısında önemli bir düşüş olmuştur. Bu sayı %22,4 azalmıştır. ..." "Burada" (yani dolaylı vergi ödenen işlerde) "hiç bir yükselme belirtisi görmüyoruz, açık gerçek, işçi sayısının basit bir biçimde önceki miktarın dörtte biri oranında azalmış olmasıdır." (*ibid.*) Gerçekten de, bundan daha "basit" ne olabilir? Elinizin altına gelen ilk rakamı alm ve bir yüzde hesaplayın! *Askerî İstatistikî Özet*'te verilen rakamın işçilerin sayısını *kırk bin kadar* abarttığı yolundaki önemsiz duruma gelince, bu, ihmal edilse de olur.

7) Sonuçlar

Son iki bölümde verilen fabrika istatistiklerimiz hakkındaki eleştiriler, bizi şu temel sonuçlara götürür:

1) *Reform-sonrası dönemde Rusya'daki fabrikaların sayısı hızla büyümektedir.*

Fabrika istatistiklerimizden çıkan karşıt sonuç hatırlıdır. Sorun şudur ki, bize verilen fabrika rakamları, küçük zanaat, elsanatı ve tarım kuruluşlarını da kapsamaktadır ve *günümüzden geriye doğru ne kadar çok gidersek, fabrika sayısına dahil edilen küçük kuruluş sayısı da o kadar bü-*

mesi (c. 2, II, St. Petersburg 1863), burada 1861 için ayrıntılı bilgi verilmektedir. 6.937 işçi çalıştıran 534 fabrika; ve Besarabya eyaletinde, 73 işçi çalıştıran 31 fabrika. Tütün fabrikalarının sayısı, yıldan yıla büyük ölçüde dalgalanmaktadır.

yümektedir.

2) *Fabrika işçilerinin sayısı ve fabrika ve atelyeler üretiminin hacmi de geçmiş dönemler için istatistiklerimizde, abartılmıştır.* Bunun nedeni, birinci olarak, eskiden daha büyük sayıda küçük kuruluşun dahil edilmiş olmasıdır. Dolayısıyla, el sanatlarıyla birleştirilen sanayilere ait veriler özellikle güvenilmezdir.⁶⁴ İkinci neden ise, eskiden bugüne kıyasla kapitalist ilişkiler için çalıştırılan daha fazla ev işçisinin, fabrika işçisi olarak sınıflandırılmış olması gerçeğidir.

3) Bu ülkede, rakamlar resmî fabrika istatistiklerinden alınmışsa, bunların aynı kaynaktan alınmış öteki rakamlarla karşılaştırılabilir sayılması gerektiğini ve tersi kanıtlanıncaya kadar, bunlara az-çok güvenilir gözü ile bakılması gerektiğini düşünmek âdettir. Oysa yukarıda söylenenler, karşıt sonuca, yani tersi kanıtlanıncaya [sayfa 422] kadar farklı zamanlara ve farklı eyaletlere ait fabrika istatistiklerimizle yapılan bütün karşılaştırmalara güvenilmez gözü ile bakılması gerektiği sonucuna yol açmaktadır.

IV. MADENCİLİK SANAYİİNİN GELİŞMESİ⁶⁵

⁶⁴ Eğer bütün işlere ait, uzun dönemler için toplam rakamları ele alırsak, adı geçen nedenden ötürü doğan abartma büyük olmayacaktır, çünkü küçük kuruluşlar, toplam işçi sayısında ve toplam üretimde küçük bir yüzde oluştururlar. Söylemeye gerek yok ki, benzer kaynaklardan alınan rakamların karşılaştırılması varsayılmaktadır (Maliye Bakanlığı sonuçları ile valilik raporlarınınkileri, ya da *Askerî İstatistikî Özet*'in sonuçlarını karşılaştırmak söz konusu olamaz).

⁶⁵ Kaynaklar: Semyonov, *Rus Ticaret ve Sanayiine Ait Tarihi Veriler Üzerine Bir İnceleme*, c. III, St. Petersburg 1859, s. 323-339. *Askerî İstatistikî Özet*, madencilik sanayii ile ilgili bölüm. *Maliye Bakanlığı Yıllığı*, c. I, St. Petersburg 1869. 1864-1867 için *Madencilğe Ait İstatistikî Sonuçlar*, c. I, St. Petersburg 1864-1867 (Maden Mühendisleri Heyeti Bilimsel Komitesince yayınlanmıştır). I. Bogolyubki, *Rusya İmparatorluğu, Maden İstatistikleri Üzerine Deneme*, St. Petersburg 1878. *Rusya Sanayii Üzerine Tarihi-İstatistikî İnceleme*, St. Petersburg 1883 c. I (Keppen'in makalesi). *1890 Rus Madencilik ve Metalürji Sanayilerine Ait İstatistikî Sonuçlar*, St. Petersburg 1892. *İbid.*, 1901 için (St. Petersburg 1904) ve 1902 için (St. Petersburg 1905). K. Skalovski 1877'de, *Rusya'daki Madencilik ve Metalürjinin Verimliliği*, St. Petersburg 1879. *Rus Madencilik ve Meta-*

Rusya'nın Reform-sonrası gelişmesinin ilk döneminde cevher madenciliğinin baş merkezi Urallar'dı. Son zamanlara kadar Merkezî Rusya'dan kesin bir biçimde ayrılmış tek bir bölge oluşturan Urallar, aynı zamanda orijinal bir sınaî yapıya da sahipti. Uzun zamanlardan beri, Urallar'daki "emeğin örgütlenmesinin" temeli serflikti, bu durum, bugüne, tam 19. yüzyılın sonuna dek, bu madencilik alanındaki yaşamın çok önemli yönleri üzerine damgasını vurmuştur. Eski günlerde, serflik, Urallar'daki çok büyük zenginliğin ve onun yalnız Rusya'da değil, kısmen de Avrupa'daki egemen durumunun temeliydi. 18. yüzyılda, demir, Rusya'nın başlıca ihracat maddelerinden biriydi; 1782'de, 3,8 milyon *pud* kadar demir ihraç edilmişti; 1800-1815'te 2-1½ milyon *pud* arası; 1815-1838'de 1⅓ milyon *pud* ihraç edilmişti. Daha "19. yüzyılın 20'lerinde, Rusya, Fransa'nın 1½ katı, Prusya'nın 4½ katı ve Belçika'nın 3 katı kadar hamdemir ürettiyordu." Ama, Avrupa kapitalizmi başlangıç dönemindeyken Urallar'ı bu yüksekliklere çıkaran bu serflik, kapitalizm en parlak günlerini yaşarken de, Urallardaki çöküşün nedeni olmuştur. Urallardaki demir sanayii çok yavaş gelişmiştir. 1718'de Rusya'nın hamdemir üretimi 6½ milyon *pud* kadardı; 1767'de 9½ milyon *pud* kadar; 1806'da – 12 milyon *pud*; 30'larda – 9-11 milyon *pud* arası; 40'larda – 11-13 [sayfa 423] milyon *pud* arası; 50'lerde – 12-16 milyon *pud* arası; 60'larda – 13-18 milyon *pud* arası, 1867'de – 17½ milyon *pud*du. Bir yüzyılda üretim iki katına bile çıkmamış, ve Rusya, geniş-çaplı makineli sanayiın metalürjideki gelişmeye büyük bir hız verdiği Avrupa ülkelerinin çok gerisine düşmüştür.

Urallardaki durgunluğun ana nedeni serflik; demir döküm-evi sahipleri hem feodal toprak beyleri hem de sa-

lürji Sanayii, Chicago Sergisi için Madenler Bakanlığınca yayınlanmıştır. St. Petersburg 1893 (Keppen tarafından derlenmiştir). *1890 İçin Rusya Sonuçları*, Merkezî İstatistik Komitesince yayınlanmıştır. St. Petersburg 1897. *Rusya'nın Üretici Güçleri*, St. Petersburg 1896, Bölüm VII. 1896-1897 yıllanna ait *Vestnik Finansov*, Perm eyaletine bağlı Ekaterinburg ve Krasnoufimsk uyezdlerine ait Zemstvo istatistik sonuçları ve ötekiler.

nayici idiler, ve güçleri sermaye ve rekabete değil, tekele,⁶⁶ ve senyörlük hakkına dayanıyordu. Ural demir dökümevi sahipleri bugün bile büyük toprak sahipleridir. 1890'da İmparatorluktaki 262 dökümevi, 11,4 milyon desiyatinlik toprağa sahipti (8,7 milyon desiyatinlik ormanlık arazi dahil), bunun 10,2 milyonu 111 Ural dökümevine aitti (ormanlık arazi, 7,7 milyon desiyatindi). Dolayısıyla, ortalama olarak, her Ural atelyesi yüzbin desiyatin kadarlık, geniş latifundialara sahipti. Bu malikânelerden köylülere toprak dağıtılması bugüne dek tamamlanmıştır. Emek, Urallarda, yalnız kiralama ile değil, aynı zamanda da *emek-hizmeti* temeli üzerinde elde edilmektedir. Örneğin Perm eyaletine bağlı Krasnoufimsk uyezdiinde, Zemstvo istatistiklerine göre, ya bedavadan ya da çok düşük bir kira karşılığında, fabrikamülkiyetinde olan toprağı, otağı, ormanlık araziyi vb. kullanan binlerce köylü bulunmaktadır. Toprağın bu karşılıksız kullanımının, aslında pek yüksek bir maliyeti olduğu akla yakındır, çünkü bu durum ücretlerin çok düşük bir düzeye indirilmesine yarar; dökümevleri, atelyelere bağlanmış olan ve düşük ücret ödenen “kendi” işçilerine sahip olurlar.⁶⁷ İşte Bay V. D. Belov, bu ilişkileri şöyle tanımlıyor: [sayfa 424]

⁶⁶ Köylülere özgürlük verildiği zaman, Ural demir ustaları, kendi girişim alanlarında, kömür –ve odun– yakan kuruluşların açılmasını yasaklayan bir yasa konusunda direndiler ve onun devamını sağladılar. Ayrıntılar için, bkz: *Çalışmalar*, s. 193-194. [Bkz. *Collected Works*, c. 2. “Perm Eyaleti 1894-95 Elsanatı Sayımı”. -ç.]

⁶⁷ Ural işçisi “... kısmen de bir çiftçidir, öyle ki, ücret öteki madencilik –ve– maden bölgelerindekinden daha düşük olsa da, madenlerdeki çalışma, çiftliğinde ona büyük destek sağlar.” (*Vesnik Finansov*, 1897, n° 8). Bildiğimiz gibi, Ural köylülerinin serf bağımlılığından kurtarılma koşulları, madencilik sanayiindeki durumlarına uydurulmuştu. Madencilik ve atelye nüfusu, hiç toprağa sahip olmayan, bütün yıl boyunca sanayide çalışmak zorunda olan işçiler ve verilmiş-topraklara sahip olan, yardımcı işler yapmak zorunda olan tarım emekçileri şeklinde bölünmüştü. Bugüne kadar yaşamış olan terim, yani Ural işçilerinin “borç kölesi” oluşları çok ilginçtir. Örneğin, Zemstvo istatistiklerinde, “Arta atelyelerindeki dükkânlarda işlerine borç yüzünden bağlanmış olan bir işçi grubu hakkındaki bilgileri” okuyunca, insan, istemeyerek, tarihine bakmak üzere, yapıtın baş sayfasına dönüyor: acaba, gerçekten de, diyelim, doksandört-

Bay Belov'a göre, Urallar, "orijinal" geçmişleriyle biçimlenmiş işçilere sahip olma avantajından yararlanır. "Öteki fabrikalardaki, dışarda, hatta St. Petersburg'daki işçiler, fabrikalarının çıkarlarını yürekten savunmazlar: bugün burdalarsa yarın yoklardır. Fabrika işler durumdayken çalışırlar; kârın yerini zarar alınca, çantalarını alır ve geldikleri gibi hızla ve isteyerek uzaklaşırlar. İşçiler ve patronlar birbirlerine sürekli düşmandır. ... Ural işçilerinde durum tümüyle farklıdır. Onlar, o yerin yerlileridir ve atelyelerin do-laylarında toprakları, çiftlikleri ve aileleri bulunur. Kendi re-fahları, atelyelerin refahına sıkı sıkıya, kopmaz bir biçimde bağlıdır. Eğer atelyenin işi iyi gidiyorsa, onlarınki de iyi gi-der; eğer atelye kötü durumdaysa, bu onlar için de kötüdür; ama onu bırakamazlar (aynen böyle!): burada torbala-rından daha fazla şeyleri vardır (aynen böyle!); burayı bırak-mak bütün dünyalarını yıkmak, toprağı, çiftliği ve aileyi ter-ketmek anlamına gelir. ... Onun için de yıllarca buraya bağlı kalmaya, yarı-ücretle çalışmaya, ya da, aynı anlama gelen, çalışma zamanlarının yanısıra işsiz kalmaya hazırdılar, öy-le ki, kendileri gibi, öteki yerel işçiler de, bir lokma ekmek kazanabilsinler. Kısacası, kalmalarına izin verildiği sürece, patronların önereceği bütün koşulları kabul etmeye hazır-dırlar. ... O halde, Ural işçileriyle atelyeler arasında kopmaz bir bağ vardır; ilişkiler, bugün de, eskisi gibi, serf bağımlılı-ğından kurtulmalarından önce olduğu gibidir; yalnızca bu ilişkilerin biçimi değişmiştir, o kadar. Eski serflik ilkesinin yerini yüce karşılıklı yarar ilkesi almıştır."⁶⁸

Bu yüce karşılıklı yarar ilkesi, esas olarak, ücretle-rin özellikle düşük bir düzeye indirilmesiyle kendini göste-rir. "Güneyde ... bir işçi Urallardakinin, iki hatta üç katına malolur" –örneğin, birkaç bin işçiyi kapsayan verilere göre, (senede işçi başına) 177 rubleye karşı 450 ruble, Güneyde,

te değiliz de, kırkdörtte miyiz? ^[151]

⁶⁸ *Elsanatı Sanayiini Soruşturma Komisyonuna Ait İşlemler*, c. XVI, St. Petersburg 1887, s. 8-9 ve devamı. Aynı yazar, daha sonra "sağlık-lı halk" sanayiinden söz etmeye devam ediyor!

“kendi köylerinin tarlalarında ya da herhangi bir yerde, iyi bir ücret kazanma fırsatı doğar doğmaz, işçiler, dökümhaneleri, kömür –ya da cevher– madenlerini terke-derler” (*Vestnik Finansov*, 1897, n° 17, s. 265). Oysa Urallarda, iyi bir ücret düşünülemez.

Ural işçilerinin düşük ücretleri ve köle durumları ile doğal olarak ve kopmaz bir biçimde bağlı olan bir şey de, Uralların teknik geriliğidir. Orada, pik demir, çoğunlukla, yakıt olarak odunun yardımıyla, soğuk ya da birazcık ısıtılmış hava cereyanı geçen, eski [sayfa 425] moda ocaklarda eritilir. 1893’te, Urallardaki soğuk-hava ile işleyen ocak sayısı, 110 ocağın 37’si idi, oysa güneyde bunların sayısı 18 ocak içinde, 3 idi. Madenî yakıtla çalışan bir ocağın yıllık ortalama üretimi 1,4 milyon *pud* iken, odun yakıtı ile işleyen bir ocağın-daki 217.000 *pud* idi. 1890’da Bay Keppen şöyle yazıyordu: “Pik demiri eritmedeki tasfiye süreci, Urallardaki dökümevlerinde hâlâ iyice yerleşmiş durumdadır, oysa Rusya’nın öteki kısımlarında bunun yerini, hemen tümüyle, tavlama süreci almıştır.”^[152] Buharlı motorlar, Urallarda, Güneye göre çok daha az kullanılır. Son olarak, Uralların toplumdan uzak durumuna, oradaki büyük mesafe ve demiryollarının yokluğu yüzünden Rusya’nın merkezinden tecrit olmasına değinmeden geçemeyiz. Pek yakın zamanlara kadar, Uralların ürünleri, Moskova’ya, yılda bir kez nehirden “salla taşıma” biçimindeki ilkel yöntemle taşınmaktaydı.⁶⁹

Böylece, Reform-öncesi sistemin en dolaysız kalıntıları, emek hizmetinin yaygın uygulanaşısı, emeğin düşük üretkenliği, tekniğin geriliği, düşük ücretler, el üretiminin hüküm sürmesi, bölgenin doğal zenginliklerinin ilkel ve zor-baca eski kafalı bir anlayışla sömürülmesi, tekeller, reka-

⁶⁹ Bu salla gidişin bir tanımını için, Bay Mamin-Sibiriyak’ın *Kayalıklar* yapıtına bakınız. Bu yazar, yazılarında, Urallardaki yaşamı anlatır. Bu yaşam, hakların olmayışı, fabrikalara bağlı nüfustaki cehalet ve aşağılaşma, “soyluların” “ciddî, çocukça eğlenceleri” ve Rusya da dahil olmak üzere bütün ülkelerdeki kapitalist gelişmeye özgü olan toplumun orta tabakasının (orta sınıf ve öteki aydınlar) yokluğu ile, Reform-öncesi dönemden pek az farklıdır.

bete engeller, zamanın genel ticarî ve sınaî ilerleyişinden uzaklık ve ayrılma – Uralları genel görünümü işte böyledir.

Güneydeki madencilik bölgesi⁷⁰, birçok bakımlardan Uralları tam karşıtıdır. Uralları yaşlılığına ve burada hüküm süren sistemin “çok eskiliğinden ötürü geçerli” olmasına karşılık, güney gençtir ve oluşum dönemi içindedir. Burada son onyıllarda doğmuş olan salt kapitalist sanayi, hiç bir gelenek, hiç bir kast bölünmesi ya da ulusal bölüme, toplumun belirli kesimlerindeki hiç bir uzaklık tanımaz. Güney Rusya’ya büyük bir yabancı sermaye, mühendis ve işçi akını olmuştur; ve bugünkü atılım döneminde (1898), Amerika’dan buraya, bütün olarak fabrikadan getirilmektedir.⁷¹ [sayfa 426] Uluslararası sermaye gümrük duvarı içine yerleşmekte ve “yabancı” topraklar üzerine tesis kurmakta tereddüt etmemiştir: *ubi bene, ibi patria** ... Uralları yerini Güneyin almasına ilişkin istatistikler aşağıdadır^[153] [Tablo 90]:

[TABLO 90]

| Yıllar | Pik Demir Üretimi (Bin Pud) | | | | | | İmparatorlukta Toplam Kömür Üretimi (Milyon Pud) |
|--------|-----------------------------|-----|-----------|------|---------|------|--|
| | İmparatorluk Toplamı | % | Urallarda | % | Güneyde | % | |
| 1867 | 17.028 | 100 | 11.084 | 65,1 | 56 | 0,3 | 26,7 |
| 1877 | 24.579 | 100 | 16.157 | 65,7 | 1.596 | 6,5 | 110,1 |
| 1887 | 37.389 | 100 | 23.759 | 63,5 | 4.158 | 11,1 | 276,8 |
| 1897 | 114.782 | 100 | 41.180 | 35,8 | 46.349 | 40,4 | 683,9 |
| 1902 | 158.618 | 100 | 44.775 | 28,2 | 84.273 | 53,1 | 1.005,21 |

⁷⁰ Madencilik istatistiklerinde, “Güney ve Güney-Batı Rusya” terimi, Volhinya, Don, Ekaterinoslav, Kiev, Astrahan, Besarabya, Podolsk, Taurida, Harkov, Kerson, ve Çernigov eyaletleri demektir. Aktarılan rakamlar buralar için geçerlidir. İlerde, Güney hakkında söylenen her şey (ufak değişikliklerle) Reform-sonrası dönemde, büyük önem taşıyan bir diğer madencilik alanı olan Polonya için de geçerlidir.

⁷¹ *Vestnik Finansov*, 1897, n° 16: Nikopol-Mariupol Şirketi, Amerika’dan bir boru kıvrırma fabrikası ısmarlamış ve Rusya’ya getirmiştir.

* İşler nerde iyiyse, ora benim ülkemdir. -ç.

Bu rakamlar, bugün Rusya'da nasıl bir teknik devrimin yer aldığını ve geniş-çaplı kapitalist sanayi, üretim güçlerinin gelişmesi için ne büyük bir kapasiteye sahip olduğunu açıkça göstermektedir. Uralların egemenliği serfemeğinin, teknik geriliğin ve durgunluğun egemenliği anlamına geliyordu.⁷² Şimdi ise [sayfa 427] tersine, metalürji sanayiindeki gelişmenin Rusya'da, Batı Avrupa'da-kindenden ve hatta, bazı bakımlardan, Birleşik Devletler'dekinden de hızlı ilerlediğini görüyoruz. 1890'da Rusya dünya hamdemir üretiminin %2,9'urui (745 milyon *puddan* 22 milyon *pud*) ve 1894'te – %5,1'ini (1.584,2'den 81,3 milyon *pud*) üretiyordu (*Vestnik Finansov*, 1879, n° 22). Son on yıl içinde (1886-1896) Rusya pik demir üretimini üç katına çıkardığı halde (32½ milyon *puddan* 96½ milyon *puda*), örneğin Fransa'nın bunu yapması 28 yıl (1852-1880), Amerika'nın 23 yıl (1845-1868), İngiltere'nin, 22 (1824-1846) ve Almanya'nın 12 (1859-1871; bkz: *Vestnik Finansov*, 1897, n° 50) yıl sürmüştür. Genç ülkelerdeki kapitalizmin gelişmesi, eski' ül-

⁷² Söylemeye gerek yok ki, Ural demir ustaları durumu biraz daha farklı değerlendirmektedir. Onların geçen yılki kongrelerdeki beligi yakınmalarından bir örnek verelim: "Uralların sunduğu tarihî hizmetleri herkes bilmektedir. İki yüzyıldan beri, bütün Rusya, Ural fabrikalarının ürünleriyle toprağı sürmüş ve biçmiş, çekiç sallamış, kazmış ve odun kesmiştir. Rus halkı, göğsünde, Ural bozkırında yapılmış haç taşımış, Ural dingileri üzerinde araba sürmüş, Ural çeliğinden yapılmış ateşli silahlar kullanmış, Ural tavalarında gözleme pişirmiş ve ceplerinde Ural parası şıkrdamıştır. Urallar, tüm Rus halkının gereksinmelerini karşılamış ..." (bu halk, hemen hiç demir kullanmaz; 1851'de Rusya'daki hamdemir tüketimi, kişi başına 14 pound, 1895'te – 1,13 *pud* ve 1897'de 1,33 *pud* olarak hesaplanmıştı) "ve onların gereksinmelerine ve zevklerine uyan eşyalar üretmiştir. Urallar doğal zenginliklerini cömertçe (?) harcamış, moda peşinde koşmamış ya da demiryolları, maden fırınları ve anıtlar yapımına kapılmamıştır. Ve yüzyıllar süren hizmetlerine karşılık, bir gün unutulduklarını ve ihmal edildiklerini görmüşlerdir." (*Vestnik Finansov*, 1897, n° 32; *Urallardaki Madencilik Kongrelerinin Sonuçları*.) Gerçekten de "yüzyılların kutsadığı" kuruluşlar nasıl da ihmal ediliyor! Ve bütün bunlar, ulusal iktisadımıza "istikrarsızlığı" soğan sinsi kapitalizmin kabahatidir. "Demiryolu yapımına kendini kaptırmadan" eski biçimde yaşamak ve Ural tavalarında gözleme pişirmek ne kadar da hoş olurdu!

kelerin örneği ve yardımıyla, büyük ölçüde *hızlanmaktadır*. Kuşkusuz, son on yıl (1888-1898) istisnâ bir atılım dönemi olmuştur, bu dönem, bütün kapitalist refah dönemleri gibi, kaçınılmaz olarak bir bunalıma yolaçacaktır; ama kapitalist gelişme, ani atılışlardan başka bir yolla ilerleyemez.

Makinenin üretime girişi ve işçilerin sayısının artması, Güneyde, Urallardakinden çok daha hızlı olmuştur.⁷³ [Tablo 91.] [sayfa 428]

[TABLO 91]

| Yıllar | Madencilikte Kullanılan Buharlı Motor ve Beygircü | | | | | | Çalıştırılan Maden İşçisi (Tuz Madencileri Hariç) | | |
|--------|---|-----------------|---------------|-----------------|---------------|-----------------|---|-----------|---------|
| | Rusya'nın Tümünde | | Urallarda | | Güneyde | | Rusya'nın Tümünde | Urallarda | Güneyde |
| | Buharlı Motor | Toplam Beygircü | Buharlı Motor | Toplam Beygircü | Buharlı Motor | Toplam Beygircü | | | |
| 1877 | 895 | 27.880 | 268 | 8.070 | 161 | 5.129 | 256.919 | 145.455 | 13.865 |
| 1893 | 2.853 | 115.429 | 550 | 21.330 | 585 | 30.759 | 444.646 | 238.630 | 54.670 |

Böylece, Urallarda, buhar gücünün kullanılmasındaki artış, yalnızca 2½ kat olduğu halde, Güneyde bunun *altı kat* olduğunu görüyoruz.⁷⁴ Dolayısıyla, işçilerin sayısını hızla artıran, aynı zamanda da, emeklerinin üretkenliğini büyük ölçüde yükselten şey, kapitalist geniş-çaplı sanayidir.

Güney'in yanısıra, Reform-sonrası dönemde madencilik sanayiindeki şaşırtıcı büyüme ile kendini gösteren Kafkasya'ya da değinmek gerekir. 60'larda bir milyon *pu-*

⁷³ Bay Bogolyubski'nin hesabına göre, 1868'de madencilikte kullanılan buharlı motor sayısı toplam 526'dır ve 13.575 beygircüdedir.

⁷⁴ 1886'da, Urallarda, demir üretiminde çalışan işçilerin sayısı 145.910, 1893'te – 164.126 idi; Güneyde, 5.956 ve 16.447 idi. Artışlar (yaklaşık) 1/3 ve 2/3 kattır. 1902 için, buharlı motor sayısı ve beygircüüne ilişkin hiç veri yoktur. Ancak, 1902'de, bütün Rusya'da çalıştırılan maden işçileri sayısı (tuz madencileri hariç), Urallarda 249.805 ve Güney'de 145.280 olmak üzere, 604.972 idi.

da bile ulaşamamış olan petrol üretimi (1865'te 557.000), 1870'te – 1,7 milyon *pud*, 1875'te – 5,2 milyon *pud*, 1880'de – 21,5 milyon *pud*, 1885'te – 116 milyon *pud*, 1890'da – 242,9 milyon *pud*, 1895'te – 384 milyon *pud* ve 1902'de – 637,7 milyon *pud* olmuştur. Hemen tüm petrol, Bakü eyaletinde elde edilir, ve Bakü, “önemsiz bir kentken, 112.000 kişinin oturduğu, Rusya'nın birinci sınıf bir sanayi merkezi haline gelmiştir.⁷⁵ Petrol çıkarılması ve işlenmesindeki dev gelişme, Rus ya da, Amerikan ürününü tümüyle sürüp atan gazyağının daha fazla tüketilmesine (fabrikada işlenmesi sonucu ucuzlayan ürünün, kişisel tüketiminin artmasına) ve petrol yan ürünlerinin, fabrikalarda, atelyelerde ve demiryollarında yakıt olarak daha da büyük ölçüde tüketilmesine (üretken tüketimin artışı) yolaçmıştır.⁷⁶ Kafkasya madencilik sanayiindeki işçilerin sayısı da çok hızlı büyümüştür: 1877'de 3.431 iken, 1890'da 17.603 olmuş, yani *beş kat* artmıştır.

Güneydeki sanayi yapılarını göstermek için, Donetz havzasındaki kömür sanayiine ilişkin verileri ele alalım (burada, ortalama maden, Rusya'nın öteki kısımlarındakinden daha küçüktür). Madenleri, çalıştırılan işçi sayısına göre sınıflandırsak şu görünümü elde ederiz⁷⁷ (Bkz: s. 430, [Tablo 92]: [sayfa 429]

Demek ki, bu bölgede (ve yalnız bu bölgede) büyük sayılara karşın, toplam üretimde kesinlikle önemsiz bir rol oynayan (104 küçük maden, toplam kömür üretiminin

75 *Vestnik Finansov*, 1897, n° 21. 1863'te Bakü'nün nüfusu, 14.000; 1885'te ise – 45.700 idi.

76 1882'de lokomotiflerin %62'den fazlası, odunla çalışıyordu; oysa 1895-96'da, lokomotiflerin %28,3'ü odun, %30'u petrol, %40,9'u kömürle işliyordu. (*Üretici Güçler*, XVII, 62.) Petrol sanayii, içpazarı ele geçirdikten sonra, petrol ihracatı. Rus kapitalizmi için dışpazarların bulunmadığı yolunda laflar etmeyi seven bazı Rus iktisatçıların, öncül kehanetlerine karşın çok hızlı büyümektedir. (*Vestnik Finansov*, 1897, n° 32.)

77 1890, *Madencilik ve Metalürji Sanayileri Sonuçları*'ndaki maden listelerinden alınan veriler.

[TABLO 92]

| İşçi Sayılarına Göre Maden Grupları | Donetz Havzasında | | | | | | Maden Başına Ortalama | | | | İşçi Başına Düşen Üretim (Pud) |
|---|-------------------|-------------------|---------------|---------------------|----------------------|-------------------|-----------------------|---------------------|------------------|-------------------|--------------------------------|
| | Maden Sayısı | Kuyu ve Galeriler | İşçi Sayısı | Kömür Üretimi (Pud) | Buharlı Motor Sayısı | Toplam Beygirgücü | İşçiler | Kömür Üretimi (Pud) | Buharlı Motorlar | Toplam Beygirgücü | |
| I. 10 işçiye kadar çalıştıran | 27 | 31 | 172 | 178 | - | - | 6,4 | 6,6 | - | - | 1,0 |
| II. 10-25 işçi çalıştıran | 77 | 102 | 1.250 | 3.489 | 8 | 68 | 16,2 | 45,3 | 0,1 | 0,8 | 2,8 |
| III. 25-100 işçi çalıştıran | 119 | 339 | 5.750 | 28.693 | 62 | 766 | 48,3 | 241,1 | 0,5 | 6,4 | 4,9 |
| IV. 100-500 işçi çalıştıran | 29 | 167 | 6.973 | 59.130 | 87 | 1.704 | 240,4 | 2.038,9 | 3 | 58,7 | 8,4 |
| V. 500-1.000 işçi çalıştıran | 5 | 67 | 3.698 | 23.164 | 24 | 756 | 739,6 | 4.632,8 | 4,8 | 151,2 | 6,3 |
| VI. 1.000 ve daha fazla işçi çalıştıran | 3 | 16 | 5.021 | 53.605 | 29 | 1.724 | 1.673,7 | 17.868,3 | 9,6 | 574,6 | 10,6 |
| Bilinmeyen sayıda işçi çalıştıran | 9 | 40 | (2.296) | 15.008 | 18 | 808 | | | | | |
| <i>Toplam</i> | <i>269</i> | <i>762</i> | <i>25.167</i> | <i>183.267</i> | <i>228</i> | <i>5.826</i> | <i>93.5</i> | <i>681,3</i> | <i>0,9</i> | <i>21,6</i> | <i>7,3</i> |

yalnızca %2'sini üretir) ve aşırı ölçüde düşük bir emek üretkenliği ile dikkati çeken, son derece küçük köylü madenleri bulunmaktadır. Öte yandan, en büyük 37 maden, toplam işçi sayısının hemen hemen 3/5'ini çalıştırmakta ve toplam kömür üretiminin %70'den fazlasını üretmektedir. Emegin [sayfa 430] üretkenliği, madenlerin büyüklüğüne paralel olarak, hatta makine kullanılıp kullanılmadığına bakmadan artar (bkz: örneğin, buhar gücü miktarı ve işçi basma üretim bakımından, V ve III. maden kategorileri). Donetz havzasındaki üretim yoğunlaşması, durmadan artmaktadır: böylece, 1882-1886 arası, dört yıl içinde, 512 kömür sevkiyatçısından 21'i, herbiri 5.000 vagon dolusu olmak üzere (yani 3 milyon pudluk) kömür sevketmiştir, bu, toplam 480.000 üzerinden 229.700 vagon dolusu yani yarıdan azı eder. Oysa 1891-1895

arası dört yılda 872 sevkیاتçı bulunuyordu, bunun 55'inden herbiri 5.000 vagon dolusu kömür sevk etmiştir, bu, toplam 1.178.800 üzerinden, 925.400 vagon dolusu, yani toplam sayısının 8/10'dan fazlası eder.⁷⁸ Madencilik sanayiinin gelişmesine ilişkin olarak sunmuş olduğumuz veriler, iki bakımdan özellikle önemlidir: birincisi, bunlar, Rusya'da, ulusal ekonominin bütün alanlarında yer almakta olan, toplumsal-iktisadî ilişkilerdeki değişikliğin özünü görülmemiş bir açıklıkla ortaya koymaktadır; ikincisi de bunlar, gelişen bir kapitalist toplumda, *üretim araçları*, yani, kişisel değil, üretken tüketim maddeleri üreten sanayi dallarında, özellikle hızlı bir büyüme olduğu yolundaki teorik önermeyi örneklemektedirler. Bir toplumsal ekonomi biçiminin yerini, bir başkasının alışı, madencilik sanayiinde özellikle açıktır, çünkü burada iki biçimin tipik örnekleri, ayrı ayrı bölgelerdir. Bir bölgede, ilkel, geleneksel tekniği, ikamet ettiği yere bağlanmış bir nüfusun kişisel bağımlılığı, sıkı sıkıya yerleşmiş kast gelenekleri, tekelleri, vb. ile eski kapitalizm-öncesi dünya vardır; öteki bölgede ise, bütün geleneklerden kesin ayrılık, teknik bir devrim, ve salt kapitalist makineli sanayide hızlı bir büyüme görülür.⁷⁹ Bu örnek, narodnik iktisatçıların hatasını, açıkça ortaya koymaktadır. Onlar, girişimcilerimizin tarımda hemen emek-hizmetine, sanayide ise ev-işi dağıtımına başvurmalarına ve, madencilikte, işçiyi bağlamaya, küçük kuruluşların rekabetini yasa yoluyla engellemeye vb., vb. çalıştıklarına işaret ederek, Rusya'daki

⁷⁸ N. S. Avdakov'un verilerinden. *Donetz Kömür Sanayii Üzerine Kısa İstatistikî İnceleme*, Harkov 1896.

⁷⁹ Son zamanlarda, Urallar da, yeni yaşam koşullarının etkisi altında değişmeye başlamıştır, ve Urallar, demiryolu hatlarıyla, "Rusya"ya daha sıkı bağlandığı zaman, bu değişiklik daha da hızlı olacaktır. Ural demir cevherini Donetz kömürü ile değiştirmek için, Urallar'ın, demiryolu ile güneye bağlanması önerisi, bu bakımdan büyük önem taşıyacaktır. Şimdiye kadar, farklı pazarlar için çalışmış olan ve esas olarak hükümet sözleşmelerine dayanan, Urallar ve Güney, birbirleriyle pek az rekabet etmişlerdir. Ama yağmur gibi yağın hükümet sözleşmeleri, sonsuza dek sürmeyecektir.

kapitalizmin ilerici niteliğini inkâr etmektedirler. Bu tip iddiaların [sayfa 431] mantıksızlığı ve tarihî perspektifi bile bile tahrif etmeleri hemen göze çarpmaktadır. Gerçekten de, girişimcilerimizin, kapitalizm-öncesi üretim yöntemlerinin avantajlarından yararlanma çabalarının, kapitalizmin gelişmesini geciktiren ve çoğu halde yasa gücüyle varlığını koruyan geçmişin kalıntılarına değil de, kapitalizme yüklenebileceği sonucu nasıl çıkarılmaktadır? Örneğin, öteki maden bölgesinde, böyle bağlamalar ve böyle yasaklamalar yıllardan beri mevcutken, ve bugün bile varken ve bir başka bölgede, dökümevi sahipleri daha ilkel yöntemler kullanarak ve daha ucuz ve daha uysal emek istihdam ederek, pik-demirleri üzerinden, çaba harcamadan, “köpek başına köpek, hatta köpek başına birbuçuk kopek” kâr elde ettikleri zaman, güneyli maden sahiplerinin, işçileri bağlamaya ve küçük kuruluşların rekabetini yasa yoluyla engellemeye pek istekli olmalarına şaşılabilir mi?⁸⁰ Tam tersine, bu koşullar altında, Rusya’daki kapitalizm-öncesi iktisadî düzeni idealize edebilen ve kapitalizmin gelişmesini engelleyen bütün eski kuruluşların kaldırılması yolundaki, en önemli ve acil zorunluluğa gözlerini kapayan insanların var olmasına şaşmamız gerekmez mi?⁸¹

Öte yandan, madencilik sanayiine ilişkin veriler önemlidir, çünkü, bunlar, kapitalizmin ve içpazarın üretken tüketim maddeleri sayesinde, kişisel tüketim maddeleri sayesinde büyüdüğünden daha hızlı büyüdüğünü açıkça ortaya koymaktadır. Örneğin, madencilik sanayiinin ürünlerine olan tüm iç talebin doyurulmasının, “muhtemelen çok yakında gerçekleşeceğini” iddia eden Bay N. –on bu durumu görmezlikten gelmektedir. (*Denemeler*, 123.) Gerçek

⁸⁰ *Elsanatı Sanayii Üzerine Soruşturmalar ve Raporlar*’da Yegunov’un makalesi, c. III, s. 130.

⁸¹ Örneğin, Bay N. –on, bütün yakınmalarını yalnızca kapitalizme karşı yönelmiş (bkz: özellikle güneyli maden sahipleri hakkındaki gözlemleri, *Denemeler*, s. 211 ve 296) ve böylece, Rus kapitalizmi ile madencilik sanayimizin kapitalizm-öncesi yapısı arasındaki ilişkiyi tamamen tahrif etmiştir.

şudur ki, (kişi başına düşen) maden, kömür vb. tüketimi, kapitalist toplumda durağan kalmaz ve kalmaz, zorunlu olarak *artar*. Demiryoluna eklenen her yeni mil, her yeni atelye, bir kır burjuvasının edindiği her pulluk, cevher madenciliğinin ürünlerine olan talebi *artırır*. 1851'den 1897'ye dek, Rusya'daki, örneğin pik-demir tüketimi kişi başına 14 *pud*dan $1\frac{1}{3}$ *puda* yükselmişse de, bu sonuncu miktar bile, ileri ülkelerdeki pik-demir talebinin ölçüsüne ulaşmak için önemli bir artış göstermek zorundadır. (Belçika ve İngiltere'de, bu miktar, kişi başına 6 *pud*un üstündedir.) [sayfa 432]

V. BÜYÜK KAPİTALİST İŞLETMELERDEKİ İŞÇİLERİN SAYISI BÜYÜYOR MU?

Fabrika ve madencilik sanayileri istatistiklerini inceledikten sonra, *narodnik* iktisatçıların dikkatini bu kadar çok çekmiş olan ve onların olumsuz olarak yanıtladıkları (Bay V. V., N. –on, Karişev ve Kablukov Rusya'daki fabrika işçileri sayısının –eğer artıyorsa– nüfusa göre daha yavaş arttığını ileri sürmüşlerdir) bu soruyu artık yanıtlayabiliriz. Her şeyden önce sorunun, ticarî ve sınaî nüfusta, tarımsal nüfus aleyhine bir artış olup olmadığı (aşağıya bakınız), ya da, geniş-çaplı makineli sanayideki işçilerin sayısında bir artış olup olmadığı biçiminde konması gerektiğini belirtelim. Gelişen bir kapitalist toplumda, küçük sınaî kuruluşlardaki, ya da manüfaktürevlerindeki işçilerin sayısında bir artış olması gerektiği iddia edilemez, çünkü, fabrika sürekli olarak daha ilkel sanayi biçimlerini safdışı etmektedir. Oysa, bizim fabrika istatistiklerimiz, yukarıda ayrıntılarıyla gösterildiği gibi, her zaman, kelimenin bilimsel anlamıyla *fabrikadan* söz etmezler.

Bizi ilgilendiren soruna ilişkin verileri incelemek için, birinci olarak, bütün dallara ait sonuçları, ikinci olarak da uzun bir döneme ait sonuçları ele almamız gerekir. Ancak bunu yaparsak, verilerin az çok karşılaştırılabilir olmasını

garantilemiş oluruz. 1865-1890 arasındaki yılları, Reformsonrası dönemdeki bu yirmi beş yıllık süreyi ele alıyoruz. Mevcut istatistikleri özetleyelim. Fabrika istatistikleri, 1865'e ilişkin en tam verileri sunmaktadır; Avrupa Rusyası için, damıtma, bira yapımı, pancar şekeri ve tütün hariç, bütün işlerde 380.638 fabrika işçisi bulunduğunu göstermektedir.⁸² Bu işlerdeki işçi sayısını saptamak için, mevcut olan tek veriyi, *Askerî İstatistikî Özet*'tekileri ele almak zorundayız, bunlar da, yukarda gösterildiği gibi, düzeltilmelidir. Adı geçen işlerdeki 127.935 işçiyi de eklersek,⁸³ 1865'te Avrupa Rusyası'ndaki (tüketim vergisi ödeyen ve ödemeyen işlerdeki) toplam fabrika işçilerinin sayısını 508.573 olarak buluruz.⁸⁴ Bu rakam 1890 için 839.730'dur.⁸⁵ Artış, [sayfa 433] %65'tir, yani nüfustaki artıştan çok daha büyük. Ancak, akılda tutmak gerekir ki, *aslında artış, hiç kuşkusuz, bu rakamların gösterdiğinden daha büyüktür*: yukarda ayrıntısıyla göstermiştik ki, 1860'ların fabrika istatistikleri, küçük elsanatı, zanaat ve tarım kuruluşlarını, ayrıca da ev işçilerini kapsama- ları yüzünden abartılmıştır. Ne yazık ki, malzeme olmadığından, bütün bu abartmaları tümüyle düzeltilmiyoruz ve özellikle, büyük fabrikalardaki işçilerin sayısına ilişkin daha tam veriler aşağıda sunulacağından, düzeltmeyi de yapmıyoruz.

Madencilik ve metalürji istatistiklerine geçelim. 1865 yılına ait maden işçileri sayısı yalnızca bakır ve demir işleri,

⁸² *Maliye Bakanlığı Sonuçları ve Malzemesi*, 1867, n° 6. Yukarda gösterildi ki, bugünkü verilerle karşılaştırmak amacıyla, yalnızca aynı kaynağın yani Maliye Bakanlığının verileri kullanılabilir.

⁸³ Bira yapımındaki işçilerin sayısı 6.825'tir; bu rakam da abartılmıştır, ama veri yokluğu yüzünden düzeltilemez; pancar şekeri yapımında – 68.334 (*Maliye Bakanlığı Yıllığı*'na göre); tütün yapımında – 6.116 (düzeltilmiştir) ve damıtma – 46.660 (düzeltilmiştir) işçi çalışmaktadır.

⁸⁴ Bay Tugan-Baronovski, 1866 için, Bay Veşniyakov'un verdiği – 493.371 rakamını vermektedir (*Fabrika*, s. 339). Bu rakama nasıl ulaşıldığımız bilmiyoruz; bizim verdiğimizden pek az farklıdır.

⁸⁵ 1890 *Kılavuz*'una göre 875.764 toplamından, madencilik istatistiklerinde iki kez sayılan işçilerin sayısını, yani asfaltta 291, tuzda 3.468, zarf üretimindeki 32.275 işçiyi çıkarmak zorundayız.

bir de altın ve platin alanları için verilmiştir, Avrupa Rusyası için bu rakam 133.176 idi.⁸⁶ 1890'da aynı işlerde, 274.748 işçi,⁸⁷ yani *iki katından fazla sayıda* işçi çalışıyordu. Bu sonuncu rakam, 1890'da Avrupa Rusyasıdaki toplam maden işçisi sayısının %80,6'sını temsil eder; eğer 1865'te de, adı geçen işlerin toplam maden işçisi sayısının %80,6'sını kapsadığını varsayarsak,⁸⁸ 1865 için toplam işçi sayısını 165.230 olarak, 1890 için ise 340.912 olarak elde ederiz, %107'lik bir artış.

Ayrıca, demiryolu işçileri de, büyük kapitalist işletmelerdeki işçiler kategorisine dahildir. 1890'da, Avrupa Rusyası, Polonya ve Kafkasya'da bu işçilerin sayısı 254.415'ti.⁸⁹ 1865 rakamı bilinmemektedir, ^[sayfa 434] ama bir verstlik demiryolunda çalışan demiryolu işçisi sayısı çok az dalgalandığından, bu sayı, yeterli ölçüde bir yaklaşıklıkla saptanabilir. Verst başına 9 işçi sayarsak, 1865'teki toplam demiryolu işçilerinin sayısını 32.076 olarak buluruz.⁹⁰ Hesaplarımızı

⁸⁶ 60'lardaki maden işçilerinin sayısı için, bkz: *İstatistikî Tarih*, I, 1866; *Maliye Bakanlığı Yıllığı*, I; 1864-1867 için *Madencilik Ait İstatistikî Sonuçlar*, St. Petersburg, 1864-1867, Madencilik Bilimsel Komitesi tarafından yayınlanmıştır.

⁸⁷ 1890'daki *Madencilik ve Metalürji Sanayilerine Ait İstatistikî Sonuçlar*, St. Petersburg 1892. Bu kaynağa göre, Avrupa Rusyası'na ait toplam 342.166'dır, gazyağı tasfiyhanelerindeki işçilerin sayısını bundan çıkarırsak (*Kılavuz*'da dahil edilmiştir) ve bazı ufak hataları düzeltirsek, toplam 340.912 olacaktır.

⁸⁸ Madencilik sanayiinin öteki dalları arasında, işçi sayısının, belki de biraz arttığı dallar da vardır (tuz madenciliği); bazı dallarda bu sayı önemli ölçüde artmış olmalıdır (kömür madenciliği, taş ocağı), bazı dallar ise, 1860'larda hiç bulunmamaktaydı (civa madenciliği gibi).

⁸⁹ Demiryolları ve İç *Suyolları Üzerine İstatistikî İnceleme*, St. Petersburg 1893, s. 22. Ulaştırma Bakanlığınca yayınlanmıştır. Ne yazık ki, Avrupa Rusyası'nı ayıracak verilere sahip değiliz. Demiryolu işçilerinin arasına, yalnızca sürekli işçileri değil, geçici işçileri (10.477) ve gündelikçileri de (74.504) katıyoruz. Bir geçici işçinin ortalama yıllık ücreti 192 ruble, bir gündelikçinin ise 235 rubledir. Ortalama günlük ücret, 78 köpektir. Dolayısıyla gerek geçici işçiler, gerekse gündelikçiler, yılın büyük kısmında çalışırlar, onun için Bay N. -on'un yaptığı gibi onları görmezlikten gelmek (*Denemeler*, s. 124) yanlıştır.

⁹⁰ 1866'da, demiryollarında çalıştırılan, verst başına işçi sayısı 9,0;

özetleyelim. [Tablo 93.]

[TABLO 93]
BÜYÜK KAPİTALİST İŞLETMELERDEKİ İŞÇİ SAYISI
(BİN)

| Yıllar | Fabrika Sanayiinde | Madencilikte | Demiryollarında | Toplam |
|--------|--------------------|--------------|-----------------|--------|
| 1865 | 509 | 165 | 32 | 706 |
| 1890 | 840 | 340 | 252 | 1.432 |

O halde, 25 yılda, büyük kapitalist işletmelerdeki işçilerin sayısı, iki kattan fazla artmış, yani genel olarak nüfustan çok daha hızlı artmakla kalmamış, kentli nüfustan bile hızlı artmıştır.⁹¹ Dolayısıyla işçilerin, tarımdan ve küçük sanayilerden, sürekli olarak artan bir biçimde, büyük sanayi kuruluşlarına kayışı, şüphe götürmez.⁹² Narodniklerimizin pek sık başvurdukları ve istismar ettikleri [sayfa 435] istatistikler de bunu göstermektedir. Ama onların istatistikleri istis-

1890'da – 9,5; 1893'te – 10,2; 1894'te – 10,6; 1895'te – 10,9'dur; demek ki, bu sayı, açıkça büyüme eğilimindedir. Bkz: 1890 ve 1896, *Rusya İçin Sonuçlar*, ve *Vestnik Finansov*, 1897, n° 39. – Bu bölümde, yalnızca 1865 ve 1890 yıllarına ait verileri karşılaştırmakla ilgilendiğimizi belirtelim; bu nedenle, ister bütün imparatorluk için, ister yalnızca Avrupa Rusyası için, demiryolu işçileri sayısını ele alalım, ister verst başına 9 işçi, isterse daha az ele alalım; ya da, ister bütün madencilik alanlarını, isterse yalnızca 1865 yılına ait verilere sahip olanları ele alalım, hiç farketmez.

⁹¹ Avrupa Rusyası'nda, 1863'teki kent nüfusu 6,1 milyon, 1897'de ise 12,0 milyondur.

⁹² Büyük kapitalist işletmelerdeki işçilerin sayısına ilişkin en son veriler şöyledir: 1900 için, tüketim vergisi ödemeyen işletmelerdeki fabrika işçilerinin sayısına ait veriler mevcuttur; 1903 için, tüketim vergisi ödemeyen işletmelere ait veriler vardır. Madencilik ve metalürji sanayilerindeki işçiler hakkında, 1902 yılına ait veriler mevcuttur. Demiryolu işçilerinin sayısı verst başına 11 kişi düşünülerek saptanabilir (1 Ocak 1904 tarihli bilgi). Bkz: 1906 *Rusya Yılığ*, ve 1902 için *Madencilik ve Metalürji Sanayilerine Ait Sonuçlar*.

Bu verileri özetlersek, şunu elde ederiz: Avrupa Rusyası'ndaki 50 eyalette, 1900-1903'te, 1.261.571 fabrika işçisi; 477.025 maden işçisi; 468.941 demiryolu işçisi bulunuyordu. Toplam 2.207.537 idi. Bütün Rusya İmparatorluğunda, 1.509.516 fabrika işçisi; 626.929 maden işçisi, 655.929 demiryolu işçisi vardı. Toplam 2.792.374 idi. Bu rakamlar da, metinde söylenenleri tümüyle doğrulamaktadır. (*İkinci baskıya not.*)

mar etmelerinin en üst noktası, aşağıdaki şu gerçekten tuhaf icattır: *fabrika işçilerinin toplam nüfusa olan oranını buluyorlar (!) ve buldukları bu rakama dayanarak (% 1 kadar) bu “bir avuç” işçinin ne kadar önemsiz olduğu⁹³ hakkında yazıp çiziyorlar! Örneğin, Bay Kablukov, “Rusya’daki fabrika işçilerinin”⁹⁴ nüfusa oranının hesaplanmasını yinedikten sonra, şöyle diyor: “Oysa Batıda (!), manüfaktür sanayiinde çalışan işçilerin sayısı ...” (bir okul çocuğu için bile, “fabrika işçileri” ile “manüfaktür sanayiinde çalışan işçiler”in hiç de bir ve aynı şey olmadığı açık değil midir?) “nüfusun tamamen farklı bir oranını teşkil eder”, yani bu oran İngiltere’de %53, Fransa’da %23’tür. “Kolaylıkla görülebilir ki, oradaki ve buradaki fabrika işçileri sınıfının (!) oranındaki farklılık o kadar büyüktür ki, bizim gelişmemizin seyrini, Batı Avrupa’nın ki ile özdeşleştirmek söz konusu olamaz.” Ve bunu bir profesör ve istatistik uzmanı yazıyor! Olağanüstü bir cesaretle, bir seferde iki hata birden işliyor: (1) Fabrika işçilerinin yerine manüfaktür sanayiinde çalışan işçiler konuyor ve (2) bu sonuçların yerine de, manüfaktür sanayi ile uğraşan nüfus konuyor. Bilgili istatistikçilerimize bu kategorilerin anlamını açıklayalım. Fransa’da 1891 sayımına göre, manüfaktür sanayiinde çalışan işçilerin sayısı 3,3 milyon – nüfusun üçte-birinden azı idi (36,8 milyon, işine göre sınıflandırılmış, 1,3 milyon ise işine göre sınıflandırılmamıştır). Bunlar, yalnızca fabrika işçileri değil, bütün sınaî kuruluşlarda ve işletmelerde çalıştırılan işçilerdir. Oysa, manüfaktür sanayii ile uğraşan nüfusun sayısı, 9,5 milyondur (toplam nüfusun %26’sı kadar). Burada, patronlar vb. (1 milyon); sonra memurlar, kâtipler, vb. 0,2 milyon; *ailedeki bağımlı kişiler* 4,8 milyon; ve ev hizmetlileri 0,2 milyon,⁹⁵ işçilerin sayısına eklenmiştir. Rusya’da, bunlara tekabül eden oranları göstermek için, örnek olarak belirli merkezleri ele almalıyız. Çünkü, bütün nüfusun yapti-*

⁹³ N. –on, *loc. cit.*, 326 ve diğerleri.

⁹⁴ *Tarım İktisadi Üzerine Konuşmalar*, Moskova 1897, s. 14.

⁹⁵ *Devlet Adamının Yıllığı*, 1897, s. 472.

ği işleri gösteren istatistiklerimiz yoktur. Bir kent bir de kır merkezini ele alalım. Petersburg'da 1890 yılma ait fabrika istatistikleri, fabrika işçilerinin sayısını 51.760 olarak verdiği halde (*Kılavuz'a göre*), 15 Aralık 1890 St. Petersburg sayımına göre, manüfaktür sanayii ile uğraşan kadın-erkek [sayfa 436] kişilerin sayısı, 341.991'di ve aşağıdaki biçimde dağılmıştı⁹⁶ [Tablo 94]:

[TABLO 94]
KADIN-ERKEK SAYISI

| [Gruplar] | Bağımsız (Kendi Kendine Geçinebilen) | Aile Mensupları ve Ev Hizmetçileri | Toplam |
|------------------------|--|--|----------------|
| Patronlar | 13.853 | 37.109 | 50.962 |
| İdarî kadro (kâtipler) | 2.226 | 4.574 | 6.800 |
| İşçiler | 148.111 | 61.098 | 209.209 |
| Tek kişilik üreticiler | 51.514 | 23.506 | 75.020 |
| <i>Toplam</i> | <i>215.704</i> | <i>126.287</i> | <i>341.991</i> |

Bir başka örnek: Nijni-Novgorod eyaleti Gorbatov uyezdine bağlı Bogorodskoye köyünde (burası, görmüş olduğumuz gibi, tarımla uğraşamaz, “âdeta tek bir tabakhane” teşkil eder), 1890 *Kılavuz*'una göre, 392 fabrika işçisi bulunduğu halde, sanayilerle uğraşan nüfus, 1889 Zemstvo sayımına göre hemen hemen 8.000'dir (toplam nüfus 9.241'dir); ailelerin 9/10'undan fazlası sanayilerle uğraşmaktadır. Dileriz, bu rakamlar Bay N. –on, Kablukov ve şürekâsını düşündürür!

İkinci baskıya ek – Şimdi, bütün nüfusun uğraşlarına ait istatistikler veren, 1897 ulusal sayımının sonuçlarına sahip bulunuyoruz. Rusya İmparatorluğunun tümüne ait, tarafımızdan özetlenmiş veriler (milyon olarak) şöyledir⁹⁷

⁹⁶ 1890 *Sayımına Göre St Petersburg*, St. Petersburg 1893, II'den XV'e kadar olan grupların toplamlarını aldık. Sınai işlerle uğraşan kişilerin toplam sayısı 551.700'dür: bunun 200.748'i ticaret, arabacılık ve hancılıkla uğraşır. – “Tek kişilik üreticiler”, hiç işçi çalıştırmayan küçük üreticiler anlamına gelir.

⁹⁷ 28 Ocak 1897, *Birinci Genel Nüfus Sayımının İncelenmesine Ait*

[Tablo 95]:

[TABLO 95]

| İşler | Kadın-Erkek | | |
|--|-------------|-----------------|--------------|
| | Bağımsız | Aile Mensupları | Toplam |
| a) Resmî memurlar ve silâhlı kuvvetler | 1,5 | 0,7 | 2,2 |
| b) Rahipler ve serbest meslekler | 0,7 | 0,9 | 1,6 |
| c) İrat sahipleri ve emekliler | 1,3 | 0,9 | 2,2 |
| d) Mahkûmlar, orospular, meslekleri belirsizler, bilinmeyenler | 0,6 | 0,3 | 0,9 |
| <i>Toplam üretken olmayan nüfus</i> | <i>4,1</i> | <i>2,8</i> | <i>6,9</i> |
| e) Ticaret | 1,6 | 3,4 | 5,0 |
| f) Demiryolları ve ulaştırma | 0,7 | 1,2 | 1,9 |
| g) Özel hizmet, ev hizmetçileri ve gündelikçiler | 3,4 | 2,4 | 5,8 |
| <i>Toplam yarı-üretken nüfus</i> | <i>5,7</i> | <i>7,0</i> | <i>12,7</i> |
| h) Tarım | 18,2 | 75,5 | 93,7 |
| i) Sanayi | 5,2 | 7,1 | 12,3 |
| <i>Toplam üretken nüfus</i> | <i>23,4</i> | <i>82,6</i> | <i>106,0</i> |
| <i>Genel toplam</i> | <i>33,2</i> | <i>92,4</i> | <i>125,6</i> |

Söylemeye gerek yok ki, bu veriler, fabrika işçileri sayısı ile tüm nüfusu karşılaştırmak yolundaki narodnik icadın saçmalığına dair yukarıda söylenmiş olanları tamamen doğrulamaktadır.

Her şeyden önce, Rusya'daki nüfusun uğraşlara göre dağılımı [sayfa 437] hakkındaki verileri, Rusya'daki tüm meta üretiminin ve kapitalizmin temelini *toplumsal işbölümü* olduğunu sergileyecek biçimde gruplandırmak ilginç olacaktır. Bu açıdan, tüm nüfus üç büyük alt bölüme ayrılmalıdır: I. Tarımsal. II. Ticarî ve Sinaî, III. Üretken olmayan (daha açık bir deyişle, iktisadî faaliyete katılmayan). Bu dokuz gruptan (a'dan i'ye kadar), yalnızca biri, doğrudan doğruya ve tümüyle bu üç ana alt-bölümden birine sokulmaz. Bu özel hizmet, ev hizmetçileri ve gündelikçileri kapsayan

Sonuçların İmparatorluk İçin Genel Özeti, Merkezî İstatistik Komitesince yayınlanmıştır, c. II, Tablo XXI, s. 296. İş gruplarını şöyle düzenledim: (a) 1,2 ve 4; (b) 3 ve 5-12; (c) 14 ve 15; (d) 16 ve 63-65; (e) 46-22; (f) 41-45; (g) 13; (h) 17-21; (i) 22-40.

g grubudur. Bu grup, ticarî ve sınaî nüfusla, tarımsal nüfus arasında, *yaklaşık olarak* dağıtılmalıdır. Birincisine, bu grubun kentlerde oturan kesimi (2,5 milyon), ikincisine ise kırsal alanlarda oturan kesimi (63,3 milyon) dahil edilmiştir. Bu durumda, Rusya'daki toplam nüfusun dağılmasına ilişkin şu görünümü elde etmiş oluruz [Tablo 96]:

[TABLO 96]

| | |
|---------------------------|---------------------|
| Rusya'daki tarımsal nüfus | 97,0 milyon |
| Ticarî ve sınaî nüfus | 21,7 milyon |
| Üretken olmayan nüfus | 6,9 milyon |
| <i>Toplam</i> | <i>125,6 milyon</i> |

Bu tablo, bir yandan, meta dolaşımının, dolayısıyla da meta üretiminin Rusya'da sıkıca köksalmiş olduğunu açıkça gösterir. Rusya kapitalist bir ülkedir. Öte yandan da, bundan, öteki ^[sayfa 438] kapitalist ülkelerle karşılaştırıldığında, Rusya'nın iktisadî gelişmesinde, hâlâ çok geri olduğu sonucu çıkar.

Devam edelim. Bu çalışmada yaptığımız tahlilden sonra, Rusya'daki tüm nüfusun uğraşlarına ilişkin istatistikler, Rusya'nın tüm nüfusunun, sınıf durumuna göre, yani, toplumsal üretim sisteminde kişilerin bulunduğu duruma göre bölündüğü *temel* kategorileri *yaklaşık olarak* saptamakta kullanılabilir ve kullanılmalıdır.

Köylülüğün bölündüğü temel iktisadî grupları bildiğimiz için bu kategorileri –kuşkusuz ancak yaklaşık olarak– saptamak mümkündür. Ve Rus tarım nüfusunun tümüne rahatça köylü gözü ile bakılabilir, çünkü toprak beylerinin toplam içindeki sayısı, ihmal edilebilecek kadar azdır. Üstelik toprak beylerinin oldukça önemli bir bölümü, irat sahipleri, resmî memurlar, yüksek rütbeliler vb. kategorisine dahil edilmiştir. Ancak, 97 milyonluk köylü yığını içinde, üç ana grup ayırilmelidir: alt grup – nüfusun proleter ve yan-proleter tabakası; orta grup – yoksul küçük köylü çiftçiler; ve üst grup – hali-vakti yerinde küçük köylü çiftçiler. Yukarda, ayrı *sınıf* unsurları olarak, bu grupların temel iktisadî özelliklerini tahlil etmiştik. Alt grup, geçimini esas ola-

rak, ya da yan yana, *işgücünü satarak* sağlayan mülksüz nüfustur. Orta grup, yoksul küçük köylü çiftçileri kapsar, çünkü orta köylü en iyi yıllarda, ancak iki yakasını bir araya getirir, ama bu grubun *baş* geçim aracı “bağımsız” (kuşkusuz sözde bağımsız) *küçük-çaplı çiftçiliktir*. Nihayet, üst grup, hali-vakti yerinde küçük köylü çiftçilerden oluşur, bunlar azçok önemli sayıda, verilmiş-toprak sahibi çiftlik emekçisini ve gündelikçiye ve genel olarak her türden ücretli emekçileri sömürürler.

Bu gruplar, yaklaşık olarak, toplamın, sırasıyla %50, %30 ve %20’sini oluşturur. Yukarıda, aynı şekilde, her grubun toplam aile sayısı ya da çiftlik sayısı içindeki payını ele almıştık. Şimdi, bunları, nüfusun bir oranı olarak ele alacağız. Bu değişiklik, alt grupta bir artışa, üst grupta bir azalışa yol açar. Ama kuşkusuz, son on yılda, Rusya’da ortaya çıkan değişiklik de tamı-tamına budur. At ^[sayfa 439] mülkiyetindeki azalma, köylülüğün yıkımı, kırsal bölgelerde yoksulluğun ve işsizliğin büyümesi vb. de bu durumu itiraz kabul etmez bir biçimde tanıtlamaktadır.

Yani, tarımsal nüfus içinde 48,5 milyon kadar proleter ve yarı-proleter; 29,1 milyon kadar yoksul küçük köylü çiftçi ve onların aileleri ve 19,4 milyon kadar da hali-vakti yerinde küçük mülk sahibi nüfus bulunmaktadır.

Şimdi soru, ticarî ve sınaî nüfusla, üretken olmayan nüfusun nasıl dağıtılacağıdır. Sonuncu grup nüfusun kesinlikle büyük burjuvaziye dahil olan kesimlerini de kapsar: bütün irat sahipleri (“sermaye ve gayrimenkulden gelen gelirle yaşayanlar” – istatistiklerimizdeki 14. grubun ilk altbölümü: 900.000), ondan sonra, burjuva aydınlarının bir kısmı, yüksek askerî ve sivil memurlar vb.. Bunların hepsinin sayısı V_2 milyon kadardır. Bu üretken olmayan nüfus grubunun öteki kutbunda, ordunun, donanmanın, jandarma ve polislin alt kademeleri (1,3 milyon kadar) ev hizmetçileri ve öteki sayısız hizmetçiler (hepsi $1/2$ milyon kadar), hemen hemen $1/2$ milyon dilenci, serseri vb., vb. bulunur. Burada, ana iktisadî tiplere en çok yaklaşan grupları, ancak kabaca

ayırabiliriz: 2 milyon kadarı, proleter ve yarı-proleter nüfusa (kısmen lümpen proleterlere) dahil edilecektir; 1,9 milyon kadarı, yoksul küçük mülk sahiplerine ve kâtiplerin, idarî personelin, burjuva aydınların vb. büyük bir kısmı da dahil olmak üzere, 1,5 milyon kadarı da, hali-vakti yerinde küçük mülk sahiplerine dahil edilecektir.

Son olarak, ticarî ve sınaî nüfus içinde de en büyük kesim, kuşkusuz proletaryadır ve proletarya ile büyük burjuvazi arasındaki uçurum çok büyüktür. Ama sayım sonuçları, nüfusun bu bölümünün patronlar, tek kişilik üreticiler, işçiler vb. olarak bölünmesine ilişkin hiç bir veri sağlamamaktadır. St. Petersburg'un sınaî nüfusuna ait, kişinin üretimdeki konumuna göre sınıflandırılmış olan yukarıda aktardığımız verileri, model olarak almaktan başka çaremiz yok. Bu verilere dayanarak, kabaca, %7 büyük burjuvazi, %10 hali-vakti yerinde küçük-burjuvazi, %22 yoksul küçük mülk sahibi ve %61 proletarya olarak ayırabiliriz. Kuşkusuz, sanayideki küçük üretim bir bütün olarak Rusya'da St. Petersburg'da olduğundan çok daha fazla inatçıdır, ama o zaman da, tek kişilik üreticiler ve evlerinde patronlar için çalışan elsanatçıları yığını, yarı-proleter nüfusa katmıyoruz. Dolayısıyla, bir bütün olarak, ele alınan oranlar, her halükârda, gerçekte olduklarından pek farklı olmayacaktır. Bu durumda ticarî ve sınaî nüfus için, 1,5 milyon kadar büyük burjuvazi, 2,2 milyon kadar hali-vakti yerinde, 4,8 milyon kadar [sayfa 440] muhtaç küçük üretici ve 13,2 milyon kadar da nüfusun proleter ve yarı-proleter tabakasına mensup kişi bulunuyoruz.

Nüfusun tarımsal, ticarî ve sınaî ve üretken olmayan kesimlerini birleştirecek, tüm Rusya nüfusunun, sınıf durumuna göre aşağıdaki yaklaşık dağılımını elde ederiz [Tablo 97]:

[TABLO 97]

| [Gruplar] | Kadın-Erkek Toplam Nüfus (Milyon, Yaklaşık) |
|--|---|
| Büyük burjuvazi, toprak beyleri, yüksek memurlar vb. | 3,0 |
| Hali-vakti yerinde küçük mülk sahipleri | 23,1 |
| Yoksul küçük mülk sahipleri | 35,8 |
| Proleterler* ve yarı-proleterler | 63,7 |
| <i>Toplam</i> | <i>125,6</i> |

* Bunların sayısı en az 22 milyondur. Sonraki sayfalara bakınız.

Hiç kuşkuumuz yok ki, bizim kadet ve yarı-kadet iktisatçılarımız ve siyasetçilerimiz, Rus iktisadının bu “aşırı-basitleştirilmiş” kavranışına karşı öfkeyle seslerini yükselteceklerdir. Ne de olsa, ayrıntılı bir tahlilde, iktisadî çelişkilerin derinliğinin üstünü örtmek ve aynı zamanda da, *bir bütün olarak* bu çelişkiler hakkındaki sosyalist görüşlerin “hamlığından” yakınmak pek elverişli ve avantajlı olmaktadır. Ulaştığımız sonuç hakkındaki bu tür eleştirilerin, kuşkusuz bilimsel değeri yoktur.

Çeşitli rakamların, *yaklaşıklık derecesi* hakkında görüş ayrılıkları elbette olabilir. Bu açıdan, Bay Lositski’nin, *1897 Sayımına Dayanarak Rusya Nüfusu Üzerine İncelemeler (Mir Boji [Geniş Dünya. -ç.], 1905, n° 8)* adlı çalışmasına değinmek ilginç olacaktır. Yazar, işçi ve hizmetçilere ait salt sayım rakamlarını ele almış ve bunlardan, Rusya’daki proleter nüfusun 22 milyon; köylü ve toprak sahibi nüfusun 80 milyon; ticaret ve sanayideki patron ve kâtiplerin 12 milyon kadar ve sanayi ile uğraşmayan nüfusun 12 milyon kadar olduğunu hesaplamıştır.

Bu rakamlara göre proleterlerin sayısı, bizim ulaştığımız [sayfa 441] rakama çok yakındır.⁹⁸ “Tarımsal dışarı işle-

⁹⁸ Bay Lositski’nin kullandığı işçi ve hizmetçilere ait istatistiklerle ilgili olarak ayrıntılara girmenin yeri burası değil. Bu istatistikler, işçilerin sayısını *olduğundan* çok daha az gösterdikleri için yanlıştır.

re” bağımlı olan yoksul-köylüler arasında, elsanatçıları arasında vb., geniş bir yarı-proleterler yığınının bulunduğunu yadsımak, Rus iktisadına ilişkin bütün verilerle alay etmek anlamına gelir. Yarı-proleter nüfusun büyüklüğünden kuşku duymamak için, yalnızca Avrupa Rusyası’ndaki 374 milyon atı olmayan *aileyi*, kirayla tutulan topraklara ilişkin bütün Zemstvo istatistiklerini, “tarımsal dışarı işleri”, bütçeleri vb. anımsamak yeter. Proleter ve yarı-proleter nüfusun, birlikte, köylülüğün yarısını oluşturduğunu kabul etmekle, muhtemelen bu sayıyı ne olduğundan az, ne de olduğundan çok göstermiş oluruz. Tarımsal nüfus dışında ise, proleterler ve yarı-proleterler kuşkusuz daha da yüksek bir yüzde oluştururlar.

Ayrıca, eğer tüm iktisadî tablonun yerine küçük ayrıntılar koymak istemiyorsak, hali-vakti yerinde küçük mülk sahiplerinin arasına, ticarî ve sınaî idarî personelin, kâtiplerin, burjuva aydınların, resmî memurların vb. önemli bir bölümünü de katmamız gerekir. Belki de burada pek titiz davrandık ve bu nüfus grubunun sayısını pek yüksek saptamış olduk: çok mümkündür ki, yoksul küçük mülk sahiplerini daha yüksek bir sayıda, hali-vakti yerinde olanları da daha düşük bir sayıda koymamız gerekirdi. Ama, kuşkusuz, böyle bölmeler yaparken, insan kesin bir istatistikî doğruluk peşinde koşamaz.

İstatistikler, etraflı bir tahlille saptanan toplumsal ve iktisadî ilişkileri sergilemeli ve bizde çoğu kez yapıldığı gibi, kendi başlarına bir amaç haline getirilmemelidirler. Rusya nüfusundaki, küçük-burjuva tabakasının büyük sayısının üstünü örtmek, yalnızca gerçek iktisadî durumumuzun görünümünü tahrif etmek olacaktır.

VI. BUHARLI MOTOR İSTATİSTİKLERİ

Üretimde buharlı motorların kullanılması, geniş-çaplı makineli sanayiin en tipik özelliklerinden biridir. Bu nedenle, bu konuda elde bulunan verileri incelemek il-

ginċ olacaktır. 1875-1878 yıllarına ait buharlı motor sayısı, *Rusya İmparatorluęundaki Buharlı-Motor İstatistikleri İçin Malzeme*'de (St. Petersburg 1882, Merkezî İstatistik Komitesince yayınlanmıřtır)⁹⁹ verilmiřtir. 1892 yılı için ise, [sayfa 442] bütün fabrika ve madencilik iřlerini kapsayan *Fabrika Sanayii Üzerine Veriler Derlemesi*'nin rakamlarına sahibiz. İřte bu verilerin karřılařtırılması [Tablo 98]:

[TABLO 98]

SANAYİDEKİ BUHARLI MOTOR SAYISI

| [Bölgeler] | 1875 - 1878 | | | 1892 | | |
|-----------------------------|------------------|------------------|---------------------|------------------|------------------|---------------------|
| | Buharlı Kazanlar | Buharlı Motorlar | Beygircü Kapasitesi | Buharlı Kazanlar | Buharlı Motorlar | Beygircü Kapasitesi |
| Avrupa Rusyası (50 eyalet) | 7.224 | 5.440 | 98.888 | 31.272 | 10.458 | 256.469 |
| Polonya | 1.071 | 787 | 14.480 | 2.328 | 1.978 | 81.346 |
| Kafkasya | 115 | 51 | 583 | 514 | 514 | 5.283 |
| Sibirya ve Türkistan | 100 | 75 | 1.026 | 134 | 135 | 2.111 |
| <i>İmparatorluk toplamı</i> | <i>8.510</i> | <i>6.353</i> | <i>114.977</i> | <i>14.248</i> | <i>13.085</i> | <i>345.209</i> |

16 yılda, Rusya'daki buharlı motorların beygircü kapasitesi *üç kat*, Avrupa Rusyası'ndaki ise *272 kat* arttı. Buharlı motor sayısı daha az arttı, öyle ki, buharlı motor başına düşen ortalama kapasite önemli ölçüde yükseldi: Avrupa Rusyasızda 18 beygircüden 24 beygircüüne, Polonya Krallığında 18 beygircüden 41 beygircüüne çıktı. Dolayısıyla bu dönemde, geniş-çaplı makineli sanayi çok hızlı gelişmiştir. Buhar gücü kapasitesine gelince, 1875-1878'de aşağıdaki eyaletler başı çekiyordu: St. Petersburg (17.808 beygircü), Moskova (13.668), Kiev (8.363), Perm

⁹⁹ 13 iř grubunda, 1892 yılıyla karřılařtırabilme amacıyla aşağıdaki grupları çıkarıyoruz: I (tarım), XII (basım ve litografi) ve XIII ("su tesisatı iřleri" vb.). Lokomotifler buharlı motorlarla birlikte sayılmıřtır.

(7.348) ve Vladimir (5.684) – bu beş eyalet toplamı 52.871 beygircü ya da Avrupa Rusyası toplamının 3/5 kadardır. Ondan sonra Podolsk (5.480), Petrokov (5.071) ve Varşova (4.760) eyaletleri gelir. 1892’de sıra değişmiştir: Petrokov (59.063), St. Petersburg (43.961), Ekaterinoslav (27.839), Moskova (24.704), Vladimir (15.857) ve Kiev (14.211) – son beş eyalet toplamı 126.572 beygircü ya da hemen hemen Avrupa Rusyası toplamının 1/2’sidir. Ondan sonra Varşova (11.310) ve [sayfa 443] Perm (11.245) eyaletleri gelir. Bu rakamlar, iki yeni sınaî merkezin oluşumunu açıkça gösterir: Polonya’da ve güneyde. Petrokov eyaletinde toplam kapasite 11,6 kat artmıştır, Ekaterinoslav ve Don eyaletlerinde ise birlikte olarak,¹⁰⁰ 2.834 beygircüden 30.932 beygircüne çıkmış, ya da 10,9 kat artmıştır. Böylesine hızlı büyümüş olan bu sınaî merkezler, en alt düzeylerden en yüksek düzeylere çıkmışlar ve eski sınaî merkezlerin yerine geçmişlerdir. Bu verilerin de *üretken* tüketim maddeleri üreten sanayilerdeki, yani madencilik ve metalürji sanayilerindeki özellikle hızlı gelişmeyi yansıttıklarını belirtelim. 1875-78’de bu sanayiler, toplam 22.966 beygircünde 1.040 buharlı motor kullanıyorlardı (Avrupa Rusyası’nda), 1890’da ise toplam 74.204 beygircünde 1.960 buharlı motora sahiptiler, yani 14 yılda, bir bütün olarak sanayide, 16 yıllık toplam buharlı motor sayısı artışını aşan bir artış olmuştur.¹⁰¹

VII. BÜYÜK FABRİKALARIN GELİŞMESİ

Fabrika istatistiklerimizin yetersiz niteliği, yukarda gösterildiği gibi, bizi, Rusya’daki geniş-çaplı makineli sanayi Reformdan bu yana gelişmesini saptamak için daha

¹⁰⁰ Bu eyaletleri birleştiriyoruz, çünkü 1878’den bu yana bunların sınırları değişmiştir.

¹⁰¹ 1892’den beri Rusya’da buharlı motorların kullanımında gösterilen ilerleme, 1904’te, fabrika müfettişlerinin raporlarına göre, 64 eyalette 27.579 buharlı fabrika kazanı bulunmasından anlaşılabilir; tarımda kullanılanlar hariç toplam sayı 31.887 idi. (*İkinci baskıya not*)

karmaşık hesaplara başvurmak zorunda bırakmıştır. 1866, 1879, 1890 ve 1894-95 için en büyük fabrikalara, yani kuruluş başına 100 ve daha fazla işçiye sahip olanlara ait verileri seçtik.¹⁰² Dışarı işçileri yalnızca 1894-95 [sayfa 444] *Liste*'sinin verilerinde kesinlikle ayırdedilmiştir; bu yüzden, önceki yıllara (özellikle 1866 ve 1879) ait olan veriler, dipnotta değiştirilen düzeltmelere karşın hâlâ biraz abartılmış olabilirler.

Bu en büyük fabrikalara ait sonuçları veriyoruz [Tablo 99]:

Bu tabloyu tahlilimize, 1866, 1879 ve 1890 yıllarına ait verilerle başlayalım. Bu yıllar boyunca, toplam büyük fabrika sayısı şöyle değişmiştir: 644, 852, 951, ya da yüzde olarak: 100, 132, 147. Dolayısıyla 24 yıl içinde, büyük fabrikaların sayısı hemen hemen yüzde elli artmıştır. Üstelik, eğer değişik büyük fabrika kategorilerine ait verileri ele alırsak, göreceğiz ki, fabrikalar ne kadar büyükse, sayıları da o kadar çabuk büyümektedir. (A: 512, 641, 712 fabrika; B: 90, 130, 140, C: 42, 81, 90). Bu, üretimdeki yoğunlaşmanın arttığını gösterir.

Makineleşmiş kuruluşların sayısı, toplam fabrika sayısından daha hızlı büyür; bu büyüme yüzde olarak şöyle-

¹⁰² Kaynaklar: *Maliye Bakanlığı Yıllığı*, I (yalnızca 71 işe ait veriler); *Kılavuz*'lar birinci ve üçüncü baskılar – bütün işlere ait veriler, ayrıca *Liste*'deki veriler; ama *Liste*'deki verilerle, *Kılavuz*'daki verileri karşılaştırmak için, ray manüfaktürü, sonuncudaki işler arasından çıkarılmamıştır. Ev işçilerinin fabrika işçilerine dahil edildiği kuruluşlar çıkarılmamıştır. Ev işçilerinin fabrika işçilerine dahil edildiği kuruluşlar çıkarılmıştır. Bazı durumlarda ev işçilerinin dahil edildiği, adı geçen yayında, dipnot olarak özellikle belirtilmiştir; bazılarında ise, bu durum, farklı yıllara ait verilerin karşılaştırılmasından doğmaktadır; örneğin, 1879, 1890 ve 1894-95 yılları için Saratov eyaletindeki pamuklu dokumaya ilişkin verilere bakınız. (Kars: Altıncı Bölüm, § II, 1.) – Sinzheimer (*Ueber die Grenzen der Weiterbildung des fabrikmässigen Grossbetriebes in Deutschland*. [“Almanya'daki Geniş-Çaplı Fabrika Üretiminin Yayılmasının Sınırları Üzerine”], Stuttgart 1893), büyük fabrikalar başlığı altında, 50 ve daha fazla işçi çalıştıran kuruluşları sınıflandırır. Bu Ölçünün düşük olduğu kısmında değiliz, ama Rus verilerini hesaplarken karşılaşılan güçlükler yüzünden, en büyük fabrikalarla yetinmek zorunda kaldık.

TABLO 99 – AVRUPA RUSYASI'NDAKİ EN BÜYÜK FABRİKALAR

| İşçi Sayısına Göre Fabrika Grupları | 1866 | | | | 1879 | | | | 1890 | | | | 1894-95 | | | |
|-------------------------------------|----------------|--------------------------------|----------------|--------------------|----------------|--------------------------------|----------------|--------------------|----------------|--------------------------------|----------------|--------------------|----------------|--------------------------------|----------------|--------------------|
| | Toplam Fabrika | Buharlı Motoru Olan Fabrikalar | İşçi Sayısı | Üretim (Bin Ruble) | Toplam Fabrika | Buharlı Motoru Olan Fabrikalar | İşçi Sayısı | Üretim (Bin Ruble) | Toplam Fabrika | Buharlı Motoru Olan Fabrikalar | İşçi Sayısı | Üretim (Bin Ruble) | Toplam Fabrika | Buharlı Motoru Olan Fabrikalar | İşçi Sayısı | Üretim (Bin Ruble) |
| A) 100-499 işçiye sahip | 512 | 204 | 109.061 | 99.830 | 641 | 354 | 141.727 | 201.542 | 712 | 455 | 156.699 | 186.289 | | | | |
| B) 500-999 işçiye sahip | 90 | 68 | 59.867 | 48.359 | 130 | 119 | 91.887 | 117.830 | 140 | 140 | 94.305 | 148.546 | | | | |
| C) 1.000 ve daha fazla işçiye sahip | 42 | 35 | 62.801 | 52.877 | 81 | 76 | 156.760 | 170.533 | 99 | 99 | 213.333 | 253.130 | | | | |
| <i>Toplam *</i> | <i>644</i> | <i>307</i> | <i>231.729</i> | <i>201.066</i> | <i>852</i> | <i>549</i> | <i>390.374</i> | <i>489.905</i> | <i>951</i> | <i>694</i> | <i>464.337</i> | <i>587.965</i> | | | | |
| A) 100-499 işçiye sahip | | | | | 981 | 534 | 219.735 | 289.006 | 1.133 | 769 | 252.656 | 355.258 | | | | |
| B) 500-999 işçiye sahip | | | | | 166 | 145 | 115.586 | 142.648 | 183 | 183 | 121.553 | 190.265 | | | | |
| C) 1.000 ve daha fazla işçiye sahip | | | | | 91 | 83 | 174.322 | 198.272 | 115 | 115 | 248.937 | 313.065 | | | | |
| <i>Toplam **</i> | | | | | <i>1.238</i> | <i>762</i> | <i>509.643</i> | <i>629.926</i> | <i>1.431</i> | <i>1.067</i> | <i>623.146</i> | <i>858.588</i> | | | | |
| A) 100-499 işçiye sahip | | | | | 979 | 532 | 219.436 | 288.759 | 1.131 | 767 | 252.063 | 352.526 | 1.136 | 935 | 252.676 | 374.444 |
| B) 500-999 işçiye sahip | | | | | 164 | 144 | 113.936 | 140.791 | 182 | 182 | 120.936 | 186.115 | 215 | 212 | 143.453 | 229.363 |
| C) 1.000 ve daha fazla işçiye sahip | | | | | 86 | 78 | 163.044 | 177.537 | 108 | 108 | 226.207 | 276.512 | 117 | 117 | 259.541 | 351.426 |
| <i>Toplam ***</i> | | | | | <i>1.229</i> | <i>754</i> | <i>496.416</i> | <i>607.087</i> | <i>1.421</i> | <i>1.057</i> | <i>599.206</i> | <i>815.153</i> | <i>1.468</i> | <i>1.264</i> | <i>655.670</i> | <i>955.233</i> |

dir: 100, 178, 226. Gitgide artan sayıda büyük fabrika, buharlı motor kullanımına geçmektedir. Fabrikalar ne kadar büyükse, aralarındaki makineleşmiş kuruluş sayısı da o kadar büyüktür; eğer bu kuruluşların, kategorideki toplam fabrika sayısına oranını hesaplırsak, şunları elde ederiz: A) %39, %53, %63; B) %75, %91, %100; C) %83, %94, %100. Buharlı motorların kullanılması, üretimin hacmindeki genişleme ile, üretimde işbirliğinin genişlemesi ile sıkı sıkıya bağlıdır.

Bütün büyük fabrikalardaki işçilerin sayısı, yüzde olarak şöyle değişmiştir: 100, 168, 200. 24 yıl boyunca, işçilerin sayısı iki katına çıkmış, yani toplam “fabrika işçileri” sayısındaki artışı geçmiştir. Yıllara göre, büyük fabrika başına düşen ortalama işçi sayısı şöyledir: 369, 458, 488, ve kategorilere göre; A) 213, 221, 220; B) 665, 706, 673; C) 1.495, 1.935, 2.154. Demek ki, gitgide artan sayıda işçiler büyük fabrikalarda toplanmaktadır. 1866’da 1.000 ve daha fazla işçi çalıştıran fabrikalar, büyük fabrikalardaki toplam işçi sayısının %27’sini; 1879’da %40’ını; 1890’da %46’sını çalıştırmaktaydı.

Bütün büyük fabrikaların üretimindeki değişiklik, yüzde ile ifade edersek, şöyle olacaktır: 100, 243, 292, kategorilere göre: A) 100, 201, 187; B) 100, 245, 308; C) 100, 323, 479. Dolayısıyla, bütün büyük fabrikaların üretim hacmi hemen hemen üç kat artmıştır, ve fabrika ne kadar büyükse, bu artış o kadar hızlı olmaktadır. Ama eğer ayrı ayrı kategorilere göre her yıl için emek üretkenliğini karşılaştıracak olursak, biraz daha farklı bir görünüm elde ederiz. Bütün büyük fabrikalardaki, işçi başına ortalama üretim: 866, 1.250 ve 1.260: ruble, kategorilere göre ise: A) 901, 1.410, 1.191; B) 800, 1.282, 1.574; [sayfa 445] C) 841, 1.082, 1.188 olacaktır. Böylece, alt kategoriden üste doğru gittikçe, her ayrı yıl için (işçi başına) üretimde hiç bir artış görmeyiz. Bunun nedeni, çeşitli kategorilerin, eşit olmayan oranlarda farklı değerlerde hammadde kullanan, dolayısıyla da işçi başına, farklı değerlerde bir yıllık üretim elde eden sanayilerdeki fabrikaları da

içermesidir.¹⁰³

1879-1890 yıllarına ve 1879-1890-1894-1895 yıllarına ait verileri, aynı ayrıntı ile incelenmeye değer bulmuyoruz, çünkü bu, yukarıda biraz farklı yüzdeler için söylediklerimizin tekrarı anlamına gelecektir.

Son zamanlarda, *Fabrika Müfettişlerine Ait Raporların Derlemesi*, fabrika ve atelyelerin, çalıştırılan işçi sayısına göre gruplara ayrılmasına ilişkin veriler sağlamıştır. 1903'e ait veriler şöyledir [Tablo 100]:

[TABLO 100]

| Kuruluş Grupları | Rusya'nın 64 Eyaletinde | | Avrupa Rusyası'nın 50 Eyaletinde ⁽¹⁵⁴⁾ | |
|---------------------|----------------------------|------------------|--|------------------|
| | Kuruluş Sayısı | İşçi Sayısı | Kuruluş Sayısı | İşçi Sayısı |
| 20 işçiden az | 5.749 | 63.652 | 4.533 | 51.728 |
| 21-50 işçi | 5.064 | 158.602 | 4.253 | 134.194 |
| 51-100 işçi | 2.271 | 156.789 | 1.897 | 130.642 |
| 101-500 işçi | 2.095 | 463.366 | 1.755 | 383.000 |
| 501-1.000 işçi | 404 | 276.486 | 349 | 240.440 |
| 1.000 işçiden fazla | 238 | 521.511 | 210 | 457.534 |
| <i>Toplam</i> | <i>15.821</i> | <i>1.640.406</i> | <i>12.997</i> | <i>1.397.538</i> |

Bu verilerin, daha önce aktarılanlarla karşılaştırılması, ufak da olsa, belirli bir hataya yol açacaktır. Her halükârda, bu veriler, büyük fabrikaların sayısının (99 ya da 100 işçinin üstünde çalıştıranlar) ve buralarda çalışan işçilerin sayısının hızla arttığını göstermektedir. İşçilerin ve dolayısıyla üretimin yoğunlaşması da bu büyük fabrikaların en büyüklerinde artış gösterir.

Büyük fabrikalara ait verileri, resmî istatistiklerimizdeki bütün "fabrika ve atelyelere" ait verilerle karşılaştırsak 1879'da, bütün ^[sayfa 447] "fabrika ve atelyeler" in %4,4'ünü oluşturan büyük fabrikaların, toplam fabrika işçileri sayısı-

¹⁰³ Böylece, 1866'da, A. kategorisi, işçi başına ortalama yıllık üretimin 6.000 ruble kadar olduğu 17 şeker rafinerisini de içerirken, (üst kategorilere dahil olan) tekstil fabrikalarında, işçi başına ortalama yıllık üretim 500-1.500 ruble arasında oynuyordu.

nın %68,8'ini, ve toplam üretimin %54,8'-ini kendinde topladığını görürüz; 1890'da, büyük fabrikalar toplam "fabrika ve atelye" sayısının %6,7'sini oluşturmakta ve tüm fabrika işçilerinin %71,1'ini ve toplam üretimin %57,2'sini kendinde toplamaktaydı. 1894-95'te büyük fabrikalar bütün "fabrika ve atelyeler" in %10,1'ini oluşturuyor ve bütün fabrika işçilerinin %74'ünü, toplam üretimin ise %70,8'ini kendilerinde topluyorlardı. 1903'te, Avrupa Rusyasıdaki 100'den fazla işçi çalıştıran büyük fabrikalar, toplam fabrika sayısının %17'sini oluşturuyor ve toplam fabrika işçileri sayısının %76,6'sını kendilerinde topluyorlardı.¹⁰⁴ Demek ki, çoğu buhar gücü ile çalışan büyük fabrikalar, az sayıda olmalarına karşın, işçilerin ve tüm "fabrika ve atelyeler" in, büyük ve gitgide büyüyen bir bölümünü kendilerinde toplarlar. Reformsonrası dönemde bu büyük fabrikaların ne büyük bir hızla büyüdüklerine zaten değinmiştik. Şimdi madencilik sanayiindeki aynı ölçüde büyük girişimlere ilişkin verileri sunalım¹⁰⁵ [Tablo 101]:

Madencilik sanayiinde, işçilerin büyük işletmelerde toplanması daha da büyüktür (oysa buharlı motor kullanan işletmelerin yüzdesi daha küçüktür); 305.000 işçiden 258.0004, yani %84,5'i, 100 ve daha çok işçi çalıştıran işletmelerde toplanmıştır; maden işçilerinin hemen hemen yarısı, herbiri 1.000 ve daha fazla işçi çalıştıran, birkaç çok büyük kuruluşta çalışır. Ve Avrupa Rusyası'ndaki toplam fabrika ve maden işçisi sayısının (1890'da 1.180.000), *dörtte-üçü* (%74,6) 1.000 ve daha fazla işçi çalıştıran işletmelerde

¹⁰⁴ *Kılavuz ve Liste*'de verilen, fabrika sanayiimize ilişkin toplam rakamlar, yukarda § II'de aktarılmıştır. [Bkz: *Çalışmalar*, s. 276. (Bkz: *Collected Works*, c 4 "Fabrika İstatistiklerimiz Sorunu Üzerine". -ç.)] Toplam "fabrika ve atelyeler" sayısı içinde, büyük fabrikalar yüzdesinin artışı, her şeyden önce, bu sonuncu terimin, istatistiklerimizde giderek daha sınırlı bir anlam kazandığını gösterir.

¹⁰⁵ Bu veriler, *1890 Madencilik ve Metalürji Sanayilerine Ait İstatistikî Sonuçlar*'dan derlenmiştir. *Kılavuz*'da sıralanan işletmeler dahil edilmemiştir. Böyle yapmakla, Avrupa Rusyası'ndaki toplam maden işçisi sayısı 35.000 azaltılmış oluyor (340.000 – 35.000 = 305.000).

toplanmıştır; hemen hemen yarısı (1.180.000'den 570.000'i) herbiri 500 ve daha fazla işçi çalıştıran işletmelerde toplanmıştır.¹⁰⁶

[TABLO 101]
1890'DA AVRUPA RUSYASI'NDAKİ
EN BÜYÜK KURULUŞLAR

| İşçi Sayısına Göre Fabrika, Atelye, Maden, Ocak vb. Grupları | Madencilik Sanayiinde | | | Fabrika ve Madencilik Sanayilerinde | | |
|--|-----------------------|-------------------------------------|----------------|--|-------------------------------------|----------------|
| | Toplam Kuruluş | Buhargücü Kullanan Kuruluşlar | İşçi Sayısı | Toplam Kuruluş | Buhargücü Kullanan Kuruluşlar | İşçi Sayısı |
| A) 100-499 işçi | 236 | 89 | 58.249 | 1.369 | 858 | 310.906 |
| B) 500-999 işçi | 73 | 38 | 50.607 | 256 | 221 | 172.160 |
| C) 1.000 ve daha fazla işçi | 71 | 49 | 149.098 | 186 | 164 | 398.035 |
| <i>Toplam</i> | <i>380</i> | <i>176</i> | <i>257.954</i> | <i>1.811</i> | <i>1.243</i> | <i>881.101</i> |

Burada, 1865-1880 dönemine kıyasla, 1880-1890 döneminde, kapitalizmin gelişmesinde ve “fabrika nüfusunun” büyümesinde bir ^[sayfa 448] “yavaşlama” olmasına dair Bay N. –on’un ortaya attığı sorun üzerinde durmayı gerekli görüyoruz.¹⁰⁷ Bay N. –on, ayıncı özelliği olan orijinal mantığı sayesinde, bu görülmemiş buluştan, “gerçeklerin” *Denemeler*’de ileri sürdüğü “kapitalizmin, gelişmesinde belli sınırlara eriştikten sonra, kendi içpazarının daralmasına yol açtığı” iddiasını “tamamen doğruladığı” sonucunu çıkarılmayı becermiştir. – Her şeyden önce, “artış hızı

¹⁰⁶ Rusya’da kaydedilmeyen maden gelişmesi de dahil olmak üzere *bütün* Alman sanayiini kapsayan 1895 sanayi sayımı, 1.000 ve daha fazla işçi çalıştıran toplam 248 kuruluş kaydetmişti; bu kuruluşlardaki toplam işçi sayısı 430.286 idi. Dolayısıyla, Rusya’daki en büyük fabrikalar, Almanya’dakilerden daha büyüktür.

¹⁰⁷ *Russkoye Bogotstvo*, 1894, n° 6, s. 101 ve devamı. Yukarıda vermiş olduğumuz, büyük fabrikalara ait veriler de, 1866-1879’a kıyasla, 1879-1890’da daha düşük oranda bir büyüme olduğunu gösterir.

zındaki yavaşlamanın”, içpazardaki bir daralma anlamına geldiğini iddia etmek saçmadır. Eğer fabrika işçilerinin sayısı nüfustan daha hızlı büyüyorsa (ve Bay N. – on’un kendi verilerine göre durum tamimatına böyledir; 1880-1890 arasında %25’lik bir artış), bu, nüfusun tanımdan koptuğunu ve içpazarın kişisel tüketim maddeleri için bile büyüdüğünü gösterir. (Üretim araçları pazarına hiç değinmiyoruz.) İkincisi, yüzde olarak ifade [sayfa 449] edilen, “büyümedeki bir düşüş”, belirli bir gelişme aşamasındaki kapitalist bir ülkede mutlaka görülmek zorundadır, çünkü küçük miktarlar, yüzde olarak, büyüklerden her zaman daha hızlı büyürler. Kapitalist gelişmedeki ilk adımların özellikle hızlı olmasından çıkarılan tek sonuç, genç ülkenin, eskileri aşmaya çabalıyor olmasıdır. Ama, ilk dönemdeki yüzde artışını, daha sonraki dönemler için bir ölçüt olarak almak hatalıdır. Üçüncüsü, “büyümede bir düşme” olduğu gerçeği, Bay N. –on’un ele aldığı dönemler karşılaştırılarak hiç de kanıtlanamaz. Kapitalist sanayideki gelişme ancak çevrimler halinde ilerleyebilir; dolayısıyla, farklı dönemleri karşılaştırmak için bütün bir dizi yıl için veriler ele alınmalıdır,¹⁰⁸ öyle ki özellikle zengin, yükselme yılları ile düşüş yuları ayırdedilebilsin. Bay N. –on, bunu yapmamış ve büyük bir hataya düşmüştür, çünkü 1880 yılının büyük bir yükselme yılı olduğunu görmezlikten gelmiştir. Üstelik Bay N. –on, karşıt iddiayı “uydurmakta” da tereddüt etmemiştir. Şöyle diyor: “1880 ara yılının (1865 ve 1890 arasında), bir kötü mahsul yılı olduğunu da belirtmeliyiz, öyle ki, o sene kaybolunan işçilerin sayısı, normalin altodaydı”!! (İbid., 103-104.) Bay N. –on, 1880 rakamlarını aldığı yayının (*Kılavuz*, 3. baskı) metnine bir göz atsaydı, orada, 1880’in, sanayide, özellikle deri ve makine yapım sanayiinde bir “hamle” ile göze çarptığını (s. IV) ve bunun savaştan sonra, mallara olan talebin çoğalması ve hükümet siparişlerinin artması yüzünden oldu-

¹⁰⁸ Örneğin Bay Tugan-Baranovski’nin, *Fabrika*’da, s. 307 ve grafik, yaptığı gibi. Grafik, 1879 ve özellikle 1880 ve 1881 yıllarının, özel yükselme yılları olduğunu açıkça göstermektedir.

ğunu okuyacaktı. Bu hamlenin derecesi hakkında bir fikir edinmek için 1879 *Kılavuz*'una bakmak yeter.¹⁰⁹ Ama Bay N. –on, romantik teorisine uysun diye gerçekleri tamamen tahrif etmekten çekinmemektedir.

VIII. GENİŞ-ÇAPLI SANAYİN DAĞILIMI

Üretimin çok büyük kuruluşlarda toplanmasının yanısıra, üretimin ayrı ayrı fabrika sanayi merkezlerinde ve farklı tipteki fabrika merkezlerinde toplanması da, geniş-çaplı sanayiinin nitelendirilmesi [sayfa 450] bakımından önemlidir. Ne yazık ki, fabrika istatistiklerimiz, yalnızca yetersiz ve karşılaştırılmaz malzeme vermekle kalmamakta ayrıca da bu malzemeyi çok elverişsiz bir biçimde düzenlemektedir. Örneğin, bugünkü yayınlarda, sanayiinin dağılımı, (fabrika sanayiinin dağılımını, ayrıca haritalarla da sergileyen 60'ların en iyi yayınlarında yapıldığı gibi kasaba ve uyezdlerle göre değil) yalnızca eyaletlere göre gösterilmiştir. Ama, geniş-çaplı sanayiinin dağılımına ilişkin doğru bir görünüm sunabilmek için, veriler, ayrı ayrı merkezler için, yani ayrı ayrı kasabalar, sınaî yerleşme merkezleri, ya da yan yana bulunan sınaî yerleşme merkezî gruplarına göre ele alınmalıdır; eyaletler ya da uyezdlar, arazi birimleri olarak çok büyüktür.¹¹⁰ Bu durumu göz önünde tutarak, 1879 ve 1890

¹⁰⁹ Örneğin bakınız, keçe kumaş üretimi – ordu kumaşı üretiminde artış; tabaklama – büyük faaliyet, deri eşyalar – büyük bir fabrika, “Savaş Bakanlığı için” 2,5 milyon ruble tutarında mal üretmektedir (s. 288). İjevsk ve Sestroretsk atelyeleri, 1890'daki 1¼ milyon rubleye karşın, 7½ milyon ruble değerinde topçuluk malzemesi çıkarmaktadır. Bakır işlemede, erler için teçhizat ve askerî aletler üretimi göze çarpar (s. 388-389); patlayıcı madde fabrikaları tam kapasite ile çalışmaktadır vb..

¹¹⁰ “... (Moskova eyaletine bağlı) uyezdlerde, fabrika ve atelyeler eşit dağıtılmış olmaktan çok uzaktır: çok sanayileşmiş uyezdlerde, fabrika kuruluşlarının, buralarda, azçok önemli ölçüde toplanmasından dolayı, gerçek fabrika merkezi diye adlandırabileceğimiz yerlerin yanısıra, hemen tümüyle fabrika sanayimden yoksun, volostlarla da karşılaşırız, ve tersine olarak da, fabrika ve atelye açısından genellikle fakir olan uyezdlerde şu ya da bu sanayiinin azçok önemli ölçüde geliştiği bölgeler bulun-

Kılavuz'undan, fabrika sanayiimizin en önemli merkezlerde toplanması hakkındaki verileri hesaplamayı uygun gördük. Ekte verilen tablo (Ek III), Avrupa Rusyası'ndaki, 103 fabrika merkezi hakkındaki verileri içerir; toplam işçi sayısının yarısı kadarı, bu merkezlerde toplanmıştır.¹¹¹

Tablo, Rusya'da üç ana tip fabrika merkezi olduğunu gösterir. 1) Kentler. Gerek işçilerin ve gerek kuruluşların büyük yoğunlaşması ile ayırđedilen kentler ilk sırayı alırlar. Bu açıdan, büyük kentler özellikle göze çarpar. Her metropol kentte (yörekentler dahil) 70.000 kadar fabrika işçisi toplanmıştır; 1890'da Riga 16.000, İvanovo-Voznesensk 15.000 ve Bogorodsk 10.000 işçiye sahipti. Öteki kentlerden herbiri 10.000'in altında işçiye sahiptir. Birkaç büyük kentteki fabrika işçilerine ilişkin resmî rakamlara şöyle bir gözatarsak, (Odessa 1890'da – 8.600, Kiev – 6.000, Don Rostovu – 5.700 vb.) [sayfa 451] bu rakamların gülünç denecek ölçüde düşük olduğunu görürüz. Yukarda verilen St. Petersburg örneđi, bu merkezlerdeki sanayi işçilerinin gerçek sayısını elde etmek için, bu rakamların kaç katının alınması gerektiđini gösteriyor. Kentlere ek olarak, yörekentlere de değinmek gerekir. Büyük kentlerin yörekentleri, çođu kez büyük sınaî merkezlerdir, ama elimizdeki verilerle, bu tür yalnızca bir merkezi, St. Petersburg yörekentini ayırabildik; 1890'da buradaki işçilerin sayısı 18.900'dü. Tablomuza dahil edilmiş olan Moskova uyezdiindeki yerleşme merkezlerinden birkaçı da

maktadır; elsanatı kulübelerinin ve iş-odalarının yanısıra, geniş-çaplı üretimin bütün niteliklerine sahip, daha büyük kuruluşlar da doğmuştur." (*Moskova Eyaletine Ait İstatistikî Sonuçlar, Sağlık İstatistikleri Bölümü*, c. IV. Bölüm I, Moskova 1890, s. 141.) Çađdaş fabrika istatistik yazım içinde en iyisi olan bu yayın, ayrıntılı bir harita yardımıyla, geniş-çaplı sanayinin dağılımını gösterir. Fabrika sanayiinin dağılımı hakkında olan tek şey, merkezlerin fabrika ve işçi sayısına ve toplam üretim miktarına göre bir sınıflandırmasıdır.

¹¹¹ Tablo, yalnızca, en az 2.000 rublelik bir üretime sahip kuruluşları ve un değirmenlerinden yalnızca buhar gücü ile çalışanları içermektedir. Dışarı işçileri, bunların fabrika işçileri arasına dahil edildikleri belirtilen yerlerde, kapsam dışı bırakılmıştır; bu durumlar bir yıldızla (*) belirtilmiştir. 1879 sanayi patlaması da bu verileri etkilemeden edemezdi.

asında yörekenttir.¹¹²

İkinci tip merkez, Moskova, Vladimir ve Kostroma eyaletlerinde özellikle çok olan fabrika köyleridir (tablomuzda dahil edilen 63 en önemli kırsal merkezden 42'si bu eyaletlerdedir). Bu merkezlerin başında, Orekhovo-Zuyevo kasabası gelir (tabloda, Orekhovo ve Zuyevo ayrı olarak verilmiştir, ama aslında bunlar bir merkezdirler); işçi sayısı açısından yalnızca başkentler onu geçmektedir (1890'da 26.800).¹¹³ Yaroslavl ve Tver eyaletlerinde olduğu gibi, yukarıda belirtilen üç eyalette de, kırsal fabrika merkezlerinin çoğunluğunu, büyük dokuma fabrikaları (pamuk eğirme ve dokuma, keten, yün dokuma vb.) oluşturur. Eskiden, bu tip köylerde, hemen her zaman, iş-dağıtım daireleri, yani komşu el dokumacıları yığınları üzerinde tam bir egemenlik kurmuş olan kapitalist manüfaktür merkezleri bulunurdu. İstatistiklerin, ev işçilerini fabrika işçileriyle karıştırmadıkları hallerde bu tip merkezlerin gelişmesine ilişkin veriler, çevre bölgelerden binlerce köylüyü kendine çeken ve onları fabrika işçilerine dönüştüren geniş-çaplı makineli sanayideki büyümeyi açıkça yansıtır. Ayrıca, çok sayıda kırsal fabrika merkezi de, büyük maden ve metalürji fabrikalarından oluşur. (Bobrovo köyündeki Kolomna atelyesi, Yuzovka atelyesi, Bryansk atelyesi ve diğerleri); bunların çoğu madencilik başlığı altında sınıflandırılmış [sayfa 452] ve bu nedenle, tab-

¹¹² “... Moskova yakınlarındaki büyük Çerkizovo köyü, yerel sakinlere göre, büyük bir fabrikadır ve sözcüğün gerçek anlamıyla Moskova'nın bir devamıdır Semyonovskaya kapısının ötesinde, hemen yakında ... gene çok sayıda değişik fabrikalar toplanmıştır. ... Buradan pek uzak olmayan bir mesafede de, dokuma sundurmalarıyla İzmanilovo köyünü ve dev İzmanilovo Tekstil fabrikasını görürüz.” Bu, Moskova'nın kuzeyine doğrudur. Güneye doğru, “Serpukov Kapısının ötesinde, ilk rastladığımız şey, kendi başına bir kasaba olan, büyük Devrilov Tekstil Fabrikasıdır. ... Daha ilerde, birbirinden pek uzak olmamak üzere bir dizi büyük tuğla atelyesi bulunur.” (*İstatistikî Sonuçlar*, IV, Bölüm I, s. 143-144.) Demek ki fabrika sanayiinin yoğunlaşması, aslında tablomuzda gösterebildiğimizden daha önemlidir.

¹¹³ 1879'da, burada, yalnızca 10.900 işçi kaydedilmiştir. Farklı kayıt yöntemleri kullanıldığı anlaşılıyor.

lomuza dahil edilmemiştir. Güney-batı eyaletlerindeki köy ve kasabalarda kurulmuş olan pancar şekeri tasfiyehaneleri de, çok sayıda köy fabrika merkezleri oluştururlar; örnek olarak bunların en büyüklerinden birini, Kiev eyaletindeki Smela kasabasını alıyoruz.

Üçüncü tip fabrika merkezi, “elsanatı” köyleridir, burada bulunan en büyük kuruluşlar çoğu kez “fabrika ve atelye” olarak sınıflandırılır. Tablomuzda, Pavlovo, Vorsema, Bogorodskoye ve Dubovka köyleri bu tip merkezlerin örnekleridir. Bu tip merkezlerdeki fabrika işçisi sayısı ile, toplam sınaî nüfus arasında bir karşılaştırma, yukarıda, Bogorodskoye köyü için yapılmıştır.

Eğer tablomuzdaki merkezleri, her merkezdeki işçi sayısına göre ve merkezin tipine göre (kent ya da köy) gruplandırırsak, aşağıdaki verileri elde ederiz (Bkz: s. 454/[sayfa 542] [Tablo 102]).

Tablo göstermektedir ki, 1893'te (toplam 752.000 işçiden) 356.000'i bu 103 merkezde toplanmış iken, 1890'da (876.000 işçiden) 451.000'i buralarda toplanmıştı. Buna göre, işçilerin sayısı %26,8 artmıştır, oysa büyük fabrikalarda (100 ve daha fazla işçi) genel olarak artış yalnızca %22'dir, bu dönemde toplam işçi sayısı ise yalnızca %16,5 artmıştır. Demek ki, işçiler en büyük merkezlerde toplanmaktadır. 1879'da yalnızca 11 merkez, 5.000'in üstünde işçiye sahipti, 1890'da ise bunlardan 21 tane vardı. 5.000-10.000 işçiye sahip merkezlerin sayısındaki artış, özellikle dikkati çekmektedir. Bunun iki nedeni vardır: (1) Güneyde (Odessa, Don Rostovu vb.) fabrika sanayiinin görülmemiş ölçüde büyümesi; ve (2) merkezî eyaletlerdeki fabrika köylerinin büyümesi.

Kent ve kır merkezlerinin karşılaştırılması gösterir ki, 1890'da, sonuncular, başta gelen merkezlerdeki toplam işçi sayısının *üçte-biri kadarını* (451.000 işçiden 152.000'i) kucaklamaktadır. Bütün Rusya için bu oran daha yüksek olmalıdır, yani fabrika işçilerinin üçte-birinden çoğu kentler dışında olmalıdır. Gerçekten de, bütün önemli kent mer-

[TABLO 102]
AVRUPA RUSYASI'NDAKİ ÖNDE GELEN FABRİKA MERKEZLERİ

| İşçi Sayısına ve Merkez Tipine Göre Merkez Kategorileri | 1879 | | | | | | 1890 | | | | | |
|---|--------------------|--------------------|------------|-----------------------------|--------------------|----------------|--------------------|--------------------|------------|-----------------------------|--------------------|----------------|
| | Merkezlerin Sayısı | | | Fabrika ve Atelyeler Sayısı | Üretim (Bin Ruble) | İşçi Sayısı | Merkezlerin Sayısı | | | Fabrika ve Atelyeler Sayısı | Üretim (Bin Ruble) | İşçi Sayısı |
| | Kentlerde | Kasaba ve Köylerde | Toplam | | | | Kentlerde | Kasaba ve Köylerde | Toplam | | | |
| 10.000 ve daha fazla işçiye sahip merkezler | 4 | 1 | 5 | 1.393 | 279.398 | 158.670 | 6 | 1 | 7 | 1.644 | 361.371 | 206.862 |
| 5.000-10.000 işçiye sahip merkezler | 6 | - | 6 | 148 | 65.974 | 49.340 | 10 | 4 | 14 | 931 | 151.029 | 90.229 |
| 1.000-5.000 işçiye sahip merkezler | 22 | 37 | 59 | 1.029 | 174.171 | 133.712 | 17 | 48 | 65 | 804 | 186.422 | 144.255 |
| <i>1.000 ve daha fazla işçiye sahip merkezlerin toplamı</i> | <i>32</i> | <i>38</i> | <i>70</i> | <i>2.570</i> | <i>519.543</i> | <i>341.722</i> | <i>33</i> | <i>53</i> | <i>86</i> | <i>3.379</i> | <i>698.822</i> | <i>441.346</i> |
| 1.000'in altında işçiye sahip merkezler | 8 | 20 | 28 | 260 | 17.144 | 14.055 | 6 | 10 | 16 | 259 | 8.159 | 9.898 |
| Hiç işçisi olmayan merkezler | - | 5 | 5 | 1 | - | - | 1 | - | 1 | - | - | - |
| <i>T o p l a m</i> | <i>40</i> | <i>63</i> | <i>103</i> | <i>2.831</i> | <i>536.687</i> | <i>355.777</i> | <i>40</i> | <i>63</i> | <i>103</i> | <i>3.638</i> | <i>706.981</i> | <i>451.244</i> |
| Kentler (ve çevreleri) | 40 | - | 40 | 2.574 | 421.310 | 257.181 | 40 | - | 40 | 3.327 | 535.085 | 298.651 |
| Kasaba ve köyler | - | 63 | 63 | 257 | 115.377 | 98.596 | - | 63 | 63 | 311 | 171.896 | 152.593 |

kezleri tablomuza dahil edilmiştir, oysa belirttiklerimizin dışında, herbiri birkaç yüz işçiye sahip kırsal merkezlerin sayısı pek fazladır (cam atelyeleri, tuğla atelyeleri, damıtmaevleri, pancar şekeri tasfiyehaneleri vb. bulunan yerleşme merkezleri). Maden işçileri de esas olarak, kentlerin dışında bulunur. Bu yüzden, Avrupa Rusyası'ndaki toplam fabrika ve maden işçisi sayısından en az yarısının (belki de daha çoğunun) kentlerin dışında bulunacağı düşünülebilir. Bu sonuç çok önemlidir, çünkü Rusya'daki *sınâî* nüfusun, *kentli* nüfusu büyük ölçüde aştığını göstermektedir.¹¹⁴

Şimdi, fabrika sanayiinin kentsel ve kırsal merkezlerde hangi [sayfa 453] hızla geliştiğine bakarsak, bunun, hiç kuşkusuz, sonunculara daha hızlı olduğunu görürüz. Sözkonusu dönemde, 1.000 ve daha fazla işçiye sahip kentsel merkezlerin sayısı pek az büyümüşken (32'den 33'e), bu kategorideki kırsal merkezlerin sayısı çok büyük ölçüde artmıştır (38'den 53'e). 40 kentsel merkezdeki işçilerin sayısı yalnızca % 16,1 artmışken (257.000'den 299.000'e), 63 kırsal merkezdeki işçilerin sayısı %54,7 artmıştır (98.500'den 152.000'e), Kentsel merkez başına düşen ortalama işçi sayısı yalnızca 6.400'den 7.500'e çıktığı halde, kırsal merkez başına ortalama işçi sayısı, 1.500'den 2.400'e çıkmıştır. Demek ki, fabrika sanayii, kentler dışında özellikle hızlı olarak yayılmak, yeni fabrika merkezleri yaratmak ve bunları, kentsel merkezlere göre daha hızlı ilerletmek ve büyük kapitalist işletmelerin dünyasından tecrit olmuş gibi görünen uzak kırsal alanlara derinlemesine girmek eğilimindedir. Bu son derece önemli durum, bize, birinci olarak, geniş-çaplı makinelî sanayiî toplumsal ve iktisadî ilişkileri nasıl bir hızla dönüştürdüğünü gösterir. Eskiden biçimlenmesi yıllar alan şey, şimdi on yıllık dönem içinde doğmaktadır. Örneğin, bir önceki bölümde değinilen, "elsanâtı köyleri" gibi tanımsal

¹¹⁴ 28 Ocak 1897 sayımı, bu sonucu tamamen doğrulamıştır. Bütün İmparatorluktaki kentli nüfus, kadın-erkek 16.828.395 kişi olarak verilmiştir. Ticarî ve sınâî nüfus ise yukarıda gösterdiğimiz gibi, 21,7 milyondur. (*İkinci baskıya not.*)

olmayan merkezlerin oluşmasıyla –Bogorodskoye, Pavlovo, Kimri, Koteiçi Velikoye ve diğerleri– kırsal nüfusu, binlerle, hemen sınaî yerleşme merkezlerine çeken, modern fabrikaların yarattığı yeni merkezlerin kurulma sürecini karşılaştırmamız yeter.¹¹⁵ Toplumsal işbölümü büyük bir hız kazanmıştır. Eski [sayfa 455] hareketsizlik ve tecridin yerine, iktisadî yaşamın zorunlu bir koşulu olarak nüfusun hareketliliği geçer. İkincisi, fabrikaların kırsal bölgelere nakli, kapitalizmin, köy topluluğundaki kast kapalılığının yarattığı engelleri aştığını ve hatta bu kapalılıktan yararlandığını gösterir. Fabrikaların kırsal bölgede kurulması, epeyce elverişsizliklere yol açarsa da bu durum ucuz emek arzını garantiler. Mujiğin fabrikaya gitmesine izin verilmemekte, onun

¹¹⁵ “Kriyov Rog kasabasında, nüfus, 1887-1896 arasında, 6.000’den 17.000’e, Dinyeper Şirketinin Kamenka atelyelerinde – 2.000’den 18.000’e çıktı; daha 1892’de istasyon binalarından başka bir şey bulunmayan Drunkovka istasyonu yakınında, şimdi 6.000 kişilik bir yerleşme merkezi vardır; Grantsevka atelyelerinde, hemen hemen 3.500 kişi vardır; bir dizi atelyenin kurulduğu, Konstantinovka istasyonu yakınlarında, yeni bir yerleşme merkezi oluşmaktadır; Suzovka, bugün, 29.000 kişilik bir nüfusa sahip bir kasabadır. ... Birkaç yeni fabrikanın kurulduğu Ekaterinoslav yakınındaki Nijni-Dnyeprovsk kumlu boş topraklarında 6.000 kişilik bir nüfusa sahip yeni bir yerleşme merkezi doğmuştur. Mariupol’daki atelyeler, 10.000 kişilik yeni bir nüfusu çekmiştir vb. Kömür madenleri etrafında yoğun nüfuslu merkezler doğmaktadır.” (*Vestnik Finansov*, 1897, n° 50.) *Russkiye Vedomosti*’ye göre (21 Kasım 1897, n° 322), Bakmut uyezdi Zemstvo Meclisi, 1.000 kişilik bir nüfusa sahip ticarî yerleşme merkezlerinin kasaba sayılması, 5.000 kişilik bir nüfusa sahip olanların ise kent sayılması için bir dilekçe hazırlamıştır. “Burada ... ticarî ve fabrika yerleşme merkezlerinde eşî görülmemiş bir büyüme olduğu görülecektir. ... Bugüne kadar, hepsi birden, otuz yerleşme merkezi doğmuştur, bunlar gerçek bir Amerikan hızıyla fişkırmakta ve büyümektedirler. ... 2 hava fırınına sahip dev bir metalürji atelyesinin, bir dökümevinin ve bir hadde fabrikasının tamamlanmak üzere olduğu ve kasım ayı başlarında işletmeye açılacağı Volintsevo’da, daha yakın zamanlara kadar hemen hiç kimsenin oturmadığı bir bozkır olan bu alana yerleşmiş olan 5.000-6.000 kişilik bir nüfus vardır. Fabrika nüfusunun akımıyla birlikte, tacirlerin, elsanatçıların ve genel olarak küçük sanayicilerin de akın ettiğini görürüz; bunlar, her tür mallarını, çalışan nüfusa kolayca ve hızla satacaklarını umarlar.”

için de fabrika mujiğe gitmektedir.¹¹⁶ Mujik kendine en büyük yararları sağlayacak patronu aramada (ortak sorumluluk sistemi ve topluluğu terketmesinin karşısına çıkan engeller yüzünden) tam özgür değildir; ama patron en ucuz işçiyi aramak için mükemmel bir yol bulmuştur. Üçüncüsü, çok sayıda kırsal fabrika merkezi ve bunlardaki hızlı büyüme, Rus fabrikasının köylü yığınından kopuk olduğu, onlar üzerinde pek az etki yaptığı görüşünü temelsiz kılar. Fabrika sanayiimizdeki dağılımın özel niteliği, tersine, bu etkinin çok yaygın olduğunu ve fabrika duvarları ile sınırlanmış olmaktan çok uzak olduğunu göstermektedir.¹¹⁷ Ama öte yandan, fabrika sanayiimizdeki dağılımın bu özel niteliği geniş-çaplı makineli sanayiın çalıştırdığı nüfus üzerindeki değiş-tirici etkisinde geçici bir gecikmeye yol açar. Irak yerlerde oturan mujiği, *bir darbede* fabrika işçisine dönüştürmekle, fabrika, bir süre için kendine en ucuz, en az' gelişmiş ve en az titiz bir "işçi" arzı sağlayabilir. Ama, bu gecikmenin çok uzun sürmeyeceği ve geniş-çaplı makineli sanayiın etkisine tâbi alanın daha da büyük ölçüde genişlemesi pahasına elde edildiği ortadadır.

IX. KERESTE VE İNŞAAT SANAYİLERİNİN GELİŞMESİ

Geniş-çaplı makineli sanayiın büyümesinin zorunlu koşullarından [sayfa 456] biri (ve ilerlemesinin çok tipik bir yardımcı) yakıt ve inşaat malzemeleri sağlayan sanayiın ve ayrıca da inşaat sanayiinin gelişmesidir. Kereste sanayii ile işe başlayalım.

¹¹⁶ "Fabrika, ucuz dokumacılar arar ve bunları kendi köylerinde bulur. ... Fabrika, dokumacıyı izlemelidir." (*Vladimir Eyaleti Sanayileri*, III, 63.)

¹¹⁷ Yukarda belirtilmiş olan (Bölüm III, Kesim IV, s. 184, dipnot), Ekaterinoslov eyaletine bağlı Bakmut uyezindeki madencilik sanayiinin, yerel tarım sistemi üzerindeki etkisini ansıyalım. – Ayrıca toprak sahiplerinin, fabrikaların nüfusu "bozduğu" yolundaki ortak yakınmaları da tipiktir.

Kendi gereksinimleri için ağaç kesmek ve ilk düzeltmesini yapmak, köylülüğün çok eski zamanlardan beri yaptığı, hemen her yerde, çiftçinin bir yığın işinin bir parçasını oluşturan bir uğraştır. Oysa, kereste sanayi derken, yalnızca, kerestenin *satış için* hazırlanmasını kastediyoruz. Gerek kişisel tüketim, (kentlerin büyümesi, köylerdeki tarımsal olmayan nüfusun artışı, özgürlüklerine kavuşan köylülerin ormanlık toprakları yitirmeleri), gerekse özellikle üretken tüketim için, keresteye olan talep hızla büyüğünden, Reform-sonrası dönemde, bu sanayi, özellikle hızlı bir büyüme gösterir. Ticaretin, sanayi, kent yaşamının askerî gereksinimlerin, demiryollarının vb., vb. gelişmesi, insanlar tarafından değil de, sermaye tarafından kullanılacak olan keresteye talebi büyük ölçüde artırmıştır. Örneğin, sınav eyaletlerde, odun yakıtın fiyatı “büyük bir hızla” artmıştır: “son beş yıldır (1881’e kadar) odun yakıtının fiyatı iki katından fazla artmıştır.”¹¹⁸ “Kereste fiyatı, büyük ölçüde artmaya başlamıştır”.¹¹⁹ Kostroma eyaletinde, “fabrikaların, büyük odun yakıtı tüketimi yüzünden, fiyat, son yedi yıl içinde, iki katına çıkmıştır.”¹²⁰ vb.. Kereste ihracatı, 1856’da 5.947.000 rubleden, 1881’de 30.153.000 rubleye, ve 1894’te 39.200.000 rubleye yükselmiştir, yani yükselme oranı 100 : 507 : 659’dur.¹²¹ Avrupa Rusyası’nın iç suyollarından naklonunan inşaat kerestesi ve odun yakıtı miktarı, 1866-1868’de yılda ortalama 156 milyon *pud*,¹²² 1888-1890’da yılda 701 milyon *puddu*,¹²³ yani dört kattan fazla bir artış olmuştu. Demiryolu ile taşınan miktar, 1888-1890’da, ortalama

¹¹⁸ *Vladimir Eyaleti Sanayileri*, I, 61.

¹¹⁹ *İbid*, IV, 80.

¹²⁰ Jibankov, *Göçmen İşçi Çalıştıran Sanayilerin Nüfus Hareketi Üzerine Etkisi*, Kostroma 1887, s. 25.

¹²¹ *Üretici Güçler*, Rusya’nın Dış Ticareti, s. 39. 1902’deki kereste ihracatı – 55,7 milyon ruble; 1903’te – 66,3 milyon ruble. (*İkinci baskıya not*).

¹²² *Askerî İstatistikî Özet*, s. 486-487.

¹²³ *Demiryolları ve İç Suyolları Üzerine İstatistikî İnceleme*, St. Petersburg 1893 (Ulaştırma Bakanlığınca basılmıştır), s. 40.

ma 290 milyon *pud*,¹²⁴ olduğu halde, 1866-1868'de, muhtemelen, 70 milyon *pud*dan fazla değildi.¹²⁵ Yani, 60'larda toplam kereste yükü 226 milyon *pud* tutarındaydı – bu dört kattan fazla bir artış demektir. O halde, kereste sanayiinin çok büyüme [sayfa 457] olduğu kesin bir gerçektir.

Bu sanayi nasıl örgütlenmiştir? Salt kapitalist çizgiler üzerinde. Girişimciler –keresteyi, kesmek, biçmek, sala yüklemek vb. için işçi kiralayan “kereste sanayicileri”– ormanlık araziyi, toprak sahiplerinden satın alırlar. Örneğin, Moskova eyaletinde, Zemstvo istatistikleri, kereste sanayileriyle uğraşan 24.000 köylünün içinde yalnızca 337 kereste sanayicisi saymışlardır.¹²⁶ Vyatka eyaletine bağlı Slobodskoi uyezdinde 123 kereste sanayicisi kaydedilmişken (“Küçükler çoğunlukla, büyüklerin alt-aracılarıdır”, büyük kereste sanayicisi yalnızca 10 tanedir), kerestecilikle uğraşan işçi sayısı 18.865'tir, işçi başına düşen ortalama kazanç da 19½ rubledir.¹²⁷ Bay S. Korolenko'nun hesabına göre, bütün Avrupa Rusyası'nda 2 milyon gibi yüksek bir sayıda köylü, kerestecilikle uğraşmaktadır,¹²⁸ ve eğer, örneğin, Vyatka eyaletinin (11 uyezdinden) 9 uyezdinde 56.430 kadar kereste işçisi ve bütün Kostroma eyaletinde 47.000 kadar kereste işçisi kaydedilmişse, bu rakam hiç de abartma değildir.¹²⁹ Kerestecilik en az para ödenen uğraşlardan biridir; sağlık koşulları pek fenadır ve işçilerin sağlığı büyük zarar görmektedir. Uzak orman köşelerinde çalışmaya terkedilen bu işçiler, tamamen savunmasız bir durumdadır ve sanayi-in bu dalında, bağımlılık, *truck-system* ve “ataerkil” köylü sanayilerine eşlik eden buna benzer şeyler hüküm sürmek-

¹²⁴ *İbid.*, s. 26.

¹²⁵ Toplam demiryolu yükünün, yaklaşık olarak 1/5'i tutarında olduğunu varsayarsak (*Askerî İstatistikî Özet*, s. 511, bkz: 518-519).

¹²⁶ *Moskova Eyaletine Ait İstatistikî Sonuçlar*, c. VII, Kısım I, Bölüm 2. Bu ülkede, çoğu kez, kerestecilikte, patronlarla işçiler arasında bir ayırım yapılmaz, sonunculara da kereste sanayicisi denir.

¹²⁷ *Elsanâtı Komisyonuna Ait İşlemler*, XI, 397.

¹²⁸ *Kıralanmış Emek*.

¹²⁹ *Elsanâtı Komisyonuna Ait İşlemler*'den hesaplanmıştır.

tedir. Bu tanımlamayı doğrulamak üzere, yerel araştırmacıların bazı görüşlerini aktaralım. Moskova istatistikçileri, genellikle, kereste işçilerinin gelirlerini önemli ölçüde azaltan “zorunlu erzak satın almadan” sözedirler. Kostroma kerestecileri “ormanda, gruplar halinde, acele ve kötü bir biçimde kurulmuş kulübelerde yaşarlar, buralarda soba bile yoktur ve üstü açık ocaklarla ısıtılırlar. Kötü bir çorbadan ve hafta sonuna kadar taş gibi olan ekmekten oluşan kötü bir gıda, pis kokulu bir hava ... sürekli nemli giysiler ... bütün bunların kereste sanayicilerinin sağlığı üzerinde yıkıcı bir etki yapması kaçınılmazdır”. İnsanlar “kereste” volostlarında, sınaî volostlarda (yani dışarı işlerinin egemen olduğu volostlarda) yaşadıklarından “çok daha pis” koşullar altında yaşarlar.¹³⁰ Novgorod eyaletine bağlı Tikvin uyezdi ile ilgili olarak [sayfa 458] şunları okuyoruz: “Bütün resmî istatistiklerde, halkın tarımla uğraştığını görmene karşı, tarım ... ek bir gelir kaynağı teşkil eder. ... Köylünün hayatı gereksinmelerini karşılamak için aldığı her şey, kereste sanayicileri için kereste keserek ve sala yükleyerek kazanılmıştır. Ama kısa zamanda bir bunalım başgösterecektir: beş ya da on yıl içinde, hiç orman kalmayacaktır. ...” “Kereste kamplarında yaşayan adamlar, daha çok kayıkçılara benzerler,^[155] kışı, ormanla çevrili kereste kamplarında geçirirler ... baharda, evde çalışma alışkanlığını kaybettiklerinden, keresteleri salla taşıma işine yönelirler; yalnızca hasat ve ot kurutma, onları eve döndürür. ...” Köylüler, kereste sanayicilerine “sürekli bağımlılık” içindedir.¹³¹ Vyatka araştırmacılarının belirttiği-

¹³⁰ *loc. cit.*, s. 19-20 ve 39. Buna çok benzeyen bir görüş için bkz: *Elsanati Komisyonuna Ait İşlemler*, XII, 265.

¹³¹ *Elsanati Komisyonuna Ait İşlemler*, VIII, s. 1372-1373, 1474. “Kereste sanayiinin gereksinmeleri sayesinde, Tikvin uyezdiinde, demircilik, tabaklama, kürk, kısmen de kunduracılık işleri gelişti; birincisi kayık-kancaları, ötekiler ise çizme, koyun derisinden ceket ve eldiven yapmaktadırlar.” Bu arada şunu da belirtelim ki, burada, üretim araçları yapımının (yani, kapitalist ekonomideki Bölüm I) tüketim maddeleri yapımına (yani, Bölüm II) nasıl bir hız kazandırdığının bir örneğini de görüyoruz. Tüketimi izleyen şey, üretim değil, Üretimi izleyen tüketimdir.

ne göre, kerestecilik için kiralama mevsimi, genellikle, vergi ödeme zamanına denk gelecek biçimde düzenlenmekte, ve patrondan erzak satın alınması, kazançları büyük ölçüde düşürmektedir..

“Gerek ağaç-deviriciler, gerekse odun kesiciler bir yaz gününde 17 köpek kadar, ve kendi atlarıyla çalışırlarsa günde 33 kopek kadar alırlar ... bu emeğin harcandığı son derece sağlığa aykırı koşulları düşünürsek, bu düşük ödeme, emekleri için yetersiz bir karşılıktır”¹³² vb., vb..

Demek ki, kereste işçileri, kır proletaryasının büyük bölümlerinden birini oluştururlar; ufacık toprak parçalarına sahiptirler ve işgüçlerini en aleyhte koşullar altında satmak zorundadırlar. İş, son derece düzensiz ve gelişigüzeledir. Bu nedenle keresteciler, yedek ordunun (ya da, kapitalist toplumdaki nispi nüfus fazlasının) teorisinin *gizli* olarak tanımlandığı¹³³ biçimini temsil ederler; kırsal nüfusun belli (ve görmüş olduğumuz gibi oldukça büyük) bir bölümü, her zaman, bu işi yapmaya hazır olmalı, her zaman buna muhtaç olmalıdır. Bu, kapitalizmin varlığı ve gelişmesinin bir [sayfa 459] koşuludur. Ormanlar kereste sanayicilerinin açgözlü yöntemleriyle mahvoldukça (ki bu, büyük bir hızla ilerlemektedir), odunun yerine kömürü geçirme ihtiyacı gitgide büyümekte ve geniş-çaplı makineli sanayi için sağlam bir temel görevi yapabilecek tek sanayi dalı olan kömür sanayii, daha da büyük bir hızla gelişmektedir. Belirli ve az dalgalanan bir fiyata her zaman ve her miktarda elde edilebilecek ucuz yakıt – işte modern fabrikanın talebi budur. Kereste sanayii, bunu karşılayacak durumda değildir.¹³⁴ İşte bunun için de,

¹³² *Elsanatı Komisyonuna Ait İşlemler*, XI, s. 399-400, 405, 147. “Tarımın ikincil önem taşıdığı” ve baş rolü sanayilerin özellikle de keresteciliğin oynadığına dair, bkz: Orel eyaleti Trubçevsk uyezdine ait Zemstvo sonuçlarındaki pek çok örnek, (*Trubçevsk Uyezdine Ait İstatistikî Sonuçlar*, Orel 1887, özellikle köylere ilişkin sözler).

¹³³ *Das Kapital*, I, s. 668. ^[156]

¹³⁴ İşte, bu konuda, *Polonya Krallığında Fabrika Sanayiini Soruşturma Komisyonunun Üyelerine Ait Rapor*'dan alınan bir örnek (St. Petersburg 1888, Kısım I) Kömür Polonya'da, Moskova'daki fiyatın yarısı

bir yakıt kaynağı olarak, kömür sanayimden daha ağır basması, düşük bir kapitalist gelişme düzeyine tekabül eder. Toplumsal üretim ilişkilerine gelince, bu bakımdan yaklaşık olarak, kapitalist manüfaktür, geniş-çaplı makineli sanayie göre ne ise, kereste sanayii de, kömür sanayiine göre odur. Kereste sanayii, en ilkel bir teknik, doğal kaynakların ilkel yöntemlerle sömürülmesi demektir; kömür sanayii, tam bir teknik devrime ye yaygın bir biçimde makine kullanımına yol açar. Kereste sanayii, üreticiyi bir köylü olarak bırakır; kömür sanayii, onu bir fabrika işçisine dönüştürür. Kereste sanayii, bütün eski ataerki yaşam biçimini hemen hemen olduğu gibi bırakır, uzak orman köşelerinde çalışmaya terk edilen işçileri en kötü bağımlılık biçimleriyle bir ağ gibi sarar, onların cehaletlerinden, savunmasız ve tecrit olmuş durumlarından yararlanır. Kömür sanayii, nüfusta hareketlilik yaratır, büyük sınaî merkezler kurar ve kaçınılmaz olarak üretim üzerinde kamu denetiminin başlamasına yol açar. Kısacası anlatılan bu değişiklik, manüfaktürün yerine fabrikanın geçmesi gibi, ilerici bir anlam taşır.¹³⁵ [sayfa 460]

na malolur. Polonya da, bir *puđ* iplik başına düşen ortalama yakıt masrafı 16-37 köpekken, Moskova bölgesinde bu 50-73 köpektir. Yakıt, Moskova bölgesinde, 12-20 ay için stok edilir, Polonya'da ise, bu süre, 3 aydan fazla değildir ve çoğu durumda 1-4 haftadır.

¹³⁵ Bay N. –on, kereste sanayiinin yerine kömür sanayiinin geçmesinden söz ederken (*Denemeler*, 211, 243), her zamanki gibi, salt yakınlıklarla yetinmiştir. Bizim romantik kapitalist kömür sanayiinin arkasında, kıyas kabul etmez türden, berbat sömürü biçimleriyle göze çarpan, aynı ölçüde kapitalist kereste sanayiinin durduğu yolundaki küçük gerçeği görmezlikten gelmeye çalışmaktadır. Ama uzun uzadıya “işçilerin sayısı” üzerinde duruyor! Milyonlarca işsiz köylüyle karşılaştırsak, 600.000 İngiliz madencisi de nedir ki? – diye soruyor (211). Bunu şöyle yanıtlıyoruz: kapitalizmin nispi bir nüfus fazlası yarattığına kuşku yok, ama, Bay N. –on, bununla, geniş-çaplı makineli sanayiinin gereksinimleri arasındaki bağıntıyı kesinlikle görememiştir. Çeşitli işlerde, hatta rasgele ve düzensiz olarak çalışan köylülerin sayısını, yalnızca kömür çıkarmakla uğraşan uzman madencilerin sayısı ile karşılaştırmak, kesinlikle saçmadır Bay N. –on, Rusya'da, gerek fabrika gerekse maden işçilerinin sayısındaki ve genel olarak ticarî ve sınaî nüfustaki hızlı büyümeyi gizlemek için bu yollara başvurmaktadır, çünkü bu durum, onun teorisini bozmaktadır.

İnşaat da, başlangıçta, köylülerin yaptığı ev uğraşlarının bir parçasıydı ve bugün bile yarı-doğal köylü ekonomisinin korunduğu her yerde böyle olmaya devam etmektedir. Daha sonraki gelişme, inşaat işçilerinin, müşterilerin siparişi üzerine çalışan uzman *zanaatçılar* haline gelmesine yolaçmıştır. Büyük köylerde ve küçük kentlerde, inşaat sanayii, bugün bile, büyük ölçüde bu çizgiler üzerinde örgütlenmiştir; zanaatçı, genellikle toprakla olan bağını korur ve çok dar bir müşteri çevresi için çalışır. Kapitalizmin gelişmesi ile, bu sanayi sisteminin sürdürülmesi olanaksızlaşın Ticaretin, fabrikaların, kentlerin ve demiryollarının büyümesi, ataerkil dönemin eski yapılarından mimarlık ve boyut açısından farklı bina tipleri için bir talep yaratır. Yeni binalar çok çeşitli ve pahalı malzemeleri, çok farklı uzmanlıklardaki işçi yığınlarının işbirliğini ve tamamlanmaları için oldukça uzun bir zamanı gerektirir; bu yeni binaların dağılımı, nüfusun geleneksel dağılımına hiç uymaz; bunlar büyük kent ve yörekentlerde, meskûn olmayan yerlerde, yapım halinde olan demiryolları boyunca vb. kurulmuştur. Yerel zanaatçı bir göçmen işçi haline gelir ve adım adım tüketici ile üretici arasına giren ve gerçek bir kapitalist haline gelen, bir girişimci *müteahhit* tarafından kiralanır. Kapitalist iktisadın kasınmak gelişimi uzun süren kötü iş dönemlerinin ardından “inşaat patlaması” dönemlerinin gelişi (şimdi, 1898’de yaşadığımız gibi), inşaat sanayiindeki kapitalist ilişkilerin yayılmasını ve derinleşmesini büyük ölçüde hızlandırır.

İşte, Rus iktisat yazınındaki malzemeye göre, bu sanayim Reform-sonrası evrimi böyle olmuştur.¹³⁶ Bu evrim, yerel işbölümünde çalışan nüfusun belli bir inşaat dalında

¹³⁶ Yukanda belirtme fırsatı bulduğumuz gibi, bu evrimi saptamak zordur, çünkü yazınımızda inşaat işçilerine, çoğu kez, “zanaatçı” denmekte, ücretli işçiler çok yanlış bir biçimde bu kategoride sınıflandırılmaktadır. – Batıda, inşaat’ sanayii örgütlenmesinin benzer gelişimi için, örneğin, bkz: Webb, *Die Geschichte des Britischen Trade Unionismus*, Stuttgart 1895, s. 7.^[157]

uzmanlaştığı geniş bölgelerin oluşumunda, özellikle çarpıcı bir biçimde yansımaktadır.¹³⁷ [sayfa 461] Bu bölgesel uzmanlaşma, inşaat işi için büyük pazarların oluşmasını ve bununla bağıntılı olarak kapitalist ilişkilerin doğmasını öngörür. Bu noktayı sergilemek için böyle bir bölgeye ait veriler aktaralım. Vladimir eyaletine bağlı Pokrov uyezdi, eskiden beri, marangozlarıyla ünlüdür, bu marangozlar, daha yüzyılın başlarında toplam nüfusun yarısından fazlasını oluştururlardı. Reformdan sonra marangozluk yayılmaya devam etti.¹³⁸ “Marangozlar bölgesinde, müteahhitler, alt-aracılara ve fabrika sahiplerine benzer bir unsurdur”; bunlar, genellikle, marangoz ar-tellerinin en girişimci üyeleri arasından çıkarlar. “On yıl içinde, 50.000-60.000 ruble arasında ve daha fazla net kâr elde eden müteahhit örneklerine sık sık rastlanır. Bazı müteahhitler 300-500 arası marangoz çalıştırır ve gerçek kapitalistler haline gelirler. ... Yerel köylülerin ‘hiç bir şey marangoz ticareti kadar kârlı değildir’ demeleri şaşırıcı değildir”.¹³⁹ Sanayiın bugünkü örgütlenişinin özünü, bundan daha çarpıcı biçimde anlatan bir şey yoktur! “Marangozluk bu yöredeki tüm köylü yaşamı üzerinde derin bir etki yapmıştır. ... Köylü marangoz, tarıma gitgide daha az zaman ayırmakta ve sonunda tarımı tümüyle bırakmaktadır.” Kentlerdeki yaşam, marangoza kültürel damgasını vurmuştur: çevredeki köylülerden çok daha temiz bir hayat yaşar ve “kültürlü görünümüyle”, “nispeten yüksek zihni gelişimiyle” dikkati çeker.¹⁴⁰

¹³⁷ Örneğin Yaroslavl eyaletinde Danilov uyezdi, özellikle, ocak yapımcıları sıvacılar! ve duvarcılarıyla ünlüdür; bu uyezdin değişik volostları, esas olarak bu işlerin biri ya da ötekinden uzman sağlar. Boyacıların önemli bir bölümü Yaroslavl uyezdinin, Transvolga kesiminden gelir, marangozlar Miloga uyezdinin merkezî kesiminden gelir, vb.. (*Yaroslavl Eyaleti incelemesi*, c. II, Yaroslavl 1896, s. 135 ve diğerleri.)

¹³⁸ 50’lerin sonunda, 10.000 kadar marangoz Argunovo bölgesini terketmişti (Argunovo volostu, bu sanayiın merkezidir). 60’larda, Pokrov uyezdindeki 548 köyden, 503’ü marangozlukla uğraşıyordu (*Vladimir Eyaleti Sanayileri*, IV, s. 161 ve devamı).

¹³⁹ *İbid.*, s. 164-165. İtalikler bizimdir.

¹⁴⁰ *İbid.*, 165-166. Benzer tanımlamalar başka kaynaklarda da bu-

Mevcut bölük pörçük verilere bakarak, Avrupa Rusyası'ndaki toplam inşaat işçisi sayısının çok büyük olduğunu söyleyebiliriz. Kaluga eyaletinde, yerel ve göçmen inşaat işçilerinin sayısı, [sayfa 462] 1896'da, 39.860 olarak hesaplanmıştı. Yaroslavl eyaletinde, 1894-95'te, resmî verilere göre, 20.170 göçmen işçi bulunuyordu. Kostroma eyaletinde 39.500 kadar göçmen işçi vardır. Vyatka eyaletinin (11 uyezdinden) 9 uyezdinde, (80'lerde), 30.500 kadar göçmen işçi vardı, Tver eyaletinin (12 uyezdinden) 4 uyezdinde, yerel ve göçmen, 15.585 işçi vardı. Nijni-Novgorod eyaletine bağlı Gorbatov uyezdinde, yerel ve göçmen 2.221 işçi vardı. Her yıl başka bölgelerde çalışmak üzere Ryazan eyaletini terkederek, yalnızca marangozların sayısı, resmî rakamlara göre, 1875 ve 1876 yılları için, 20.000'in altında değildi. Orel eyaletine bağlı Orel uyezdinde 2.000 yapı işçisi vardı. Poltava eyaletinin (15 uyezdinden) 3 uyezdinde, 1.440 işçi vardı. Şamara eyaletine bağlı Nikolayevsk uyezdinde, 1.339 işçi vardı.¹⁴¹ Bu rakamlarla değerlendirirsek, Avrupa

lunabilir. Bkz: Jibankov, *Göçmen İşçi Çalıştıran Sanayilerin Kostroma Eyaletindeki 1866-1883 Nüfus Hareketi Üzerine Etkisi*, Kostroma 1887. – *Kostroma Eyaleti, Soligaliç Uyezdinde Kentsel Köylü İstihdamları I, Yuridiceski Vestnik*'te, 1890, n° 9. – *Kadınların Ülkesi*, Kostroma 1891. – *Köylülerin Dışarı İşlerinin Araştırılması İçin Bir Genel Program Hazırlanması Üzerine Deneme. – 1892-1895'te Smolensk Eyaletinde Göçmen İşçi Çalıştıran Sanayiler*, Smolensk 1896. – *Göçmen İşçi Çalıştıran Sanayilerin Nüfus Hareketi Üzerine Etkileri, Vraç'ta* (“Doktor”), 1895, n° 25. – Ayrıca bkz: yukarıda adı geçen, *Yaroslavl Eyaleti İncelemesi, Elsanatı Komisyonuna Ait İşlemler, 1896 Yılına Ait Kaluga Eyaletinin İstatistikî İncelemesi*, Kaluga 1897; 1896. *Nijni-Novgorod Eyaletinin Tarımsal İncelemesi*, Nijni-Novgorod 1897, ve öteki Zemstvo istatistik yayınları.

¹⁴¹ Bir önceki dipnotta değinilenlerin dışında kaynak olarak Zemstvo sonuçları vardır. Bay V. V., (*Elsanatı Sanayii Üzerine Makaleler*, 61), Poltava, Kursk ve Tambov eyaletlerindeki 13 uyezde ait veriler aktarmıştır. Toplam yapı işçisi sayısı (Bay V. V. onların hepsini, yanlış olarak “küçük sanayici” diye sınıflandırmaktadır), 28.644'tür, uyezlerdeki toplam yetişkin erkek nüfusa göre oranları %2,7 ile %22,1 arasındadır. Eğer ortalama yüzdeyi (%8,8) ölçüt olarak alırsak, Avrupa Rusyası'ndaki yapı işçilerinin sayısı, 1/3 milyon olacaktır (15 milyon yetişkin erkek işçi sayıyırız). Adı geçen eyaletler, inşaat sanayilerinin en çok geliştiği eyaletlerle,

Rusyası'ndaki yapı işlerinin sayısı, *en az bir milyon* olmalıdır.¹⁴² Bu rakam, daha çok asgarî bir rakam kabul edilmelidir, çünkü bütün kaynaklar, Reform-sonrası dönemde yapı işçilerinin sayısının hızla büyüdüğünü göstermektedir.¹⁴³ Yapı işçileri, toprakla bağıntıları –bugün zaten çok zayıflamış olan–¹⁴⁴ ve her yıl daha da azalan, oluş halindeki sanayi proleterleridir. Yapı işçilerinin koşulları kereste işçilerinininkinden çok farklıdır ve daha çok fabrika işçilerinininkilere benzerdir. Bunlar büyük kent ve sanayi merkezlerinde çalışırlar, bu da, önceden de gördüğümüz gibi, kültür [sayfa 463] düzeylerini önemli ölçüde yükseltir. Zayıflayan kereste sanayii, ataerkil yaşam biçimini hâlâ hoşgören bir kapitalizmin az gelişmiş biçimlerini temsil ederken, gelişen inşaat sanayii, kapitalizmin daha yüksek bir biçimini temsil eder, yeni bir sanayi işçileri sınıfının doğmasına yol açar ve eski köylülükte derinlere giden bir farklılaşmayı belirler.

X. FABRİKANIN EKİ

Fabrikanın eki ile, varlığı doğrudan doğruya fabrikaya bağlı olan ücretli emek ve küçük sanayi biçimlerini kastediyoruz. Bunlar, her şeyden önce (kısmen), daha önce sözünü etmiş olduğumuz ve bazı hallerde, doğrudan doğruya, fabrika merkezlerindeki sınaî nüfusun bir bölümünü oluşturan

en az geliştiği eyaletler arasında, ortada bir yer işgal ederler.

¹⁴² 28 Ocak 1897 sayımı (*Genel Özet*, 1905), bütün İmparatorluktaki inşaat sanayi ile uğraşan *bağımsız* nüfusun (kendi geçimlerini kazananların) sayısını, 717,000 olarak vermekte, bu sanayi ile bir yan iş olarak uğraşan 469.000 çiftçiyi buna eklemektedir. (*İkinci baskıya not.*)

¹⁴³ Yangın sigortası rakamları, bir dereceye kadar, inşaat sanayinin boyutlarını tahmin ekmekte bize yardımcı olabilir. Yangın sigortası olan yapıların değeri, 1884'te 5.958 milyon ruble, 1893'te ise, 7.854 milyon ruble tutarındaydı. (*Üretici Güçler*, XII, 65.) Bu, yılda, 188 milyon rublelik bir artışı göstermektedir.

¹⁴⁴ Örneğin Yaroslavl eyaletinde, toplam nüfusun %11-%20'si, ya da erkek işçilerin %30-%56'sı, iş aramak üzere evlerinden ayrılırlar; ayrılanların %68,7'si *bütün yıl* uzaktadır (*Yaroslavl Eyaleti İncelemesi*). Bütün bunların “yalnızca *resmî adları* açısından köylü” oldukları ortadadır.

ran ve başka hallerde ise çevre köylerdeki nüfusa dahil olan kereste ve yapı işçilerini içerir.¹⁴⁵ Ayrıca, bazan bizzat fabrika sahipleri tarafından işletilen bataklık turbalarında çalışan işçileri;¹⁴⁶ arabacıları, yükleyicileri, ambalajcıları, ve genel olarak emekçi denen, her zaman sınaî merkezlerdeki nüfusun oldukça önemli bir bölümünü oluşturan kişileri içerir. Örneğin St. Petersburg’da, 15 Aralık 1890 sayımı, “günelikçiler ve emekçiler” grubunda (kadın-erkek) 44.814 kişi; arabacılık sanayiinde ise 51.000 kişi (kadın-erkek) kaydetmişti, bunların 9.500’ü, özel olarak, ağır ve çeşitli yükleri araba ile taşımakla uğraşmaktaydı. Ayrıca, fabrikalar için bazı yardımcı işleri de, küçük “bağımsız” sanayiciler yapıyorlardı; fabrika merkezlerinde ve çevrelerinde, yağ fabrikaları ve damıtmaevleri için, varil yapımı,¹⁴⁷ cam eşyası ambalajlamak için sepet yapımı,¹⁴⁸ madenî eşya için sandık yapımı, doğramacı ve borucuların aletleri için tahta sap yapımı¹⁴⁹ ayakkabı fabrikaları için ufak çivi yapımı ve deri atelyeleri [sayfa 464] için “tabaklama” vb.,¹⁵⁰ fabrika eşyalarının paketlenmesi için hasır örme (Kostroma ve öteki eyaletlerde), kibrit için “çöp” yapımı (Ryazan, Kaluga ve öteki eyaletlerde), tütün fabrikaları için karton kutu yapımı (St. Petersburg

¹⁴⁵ Örneğin, Ryazan eyaletinde “yalnızca Kludov fabrikasında” (1894-95 – 4.849 işçi, 6 milyon ruble üretim), “7.000 gibi yüksek bir sayıda at, kışın, odun taşıma işinde kullanılıyordu; bu atların çoğu Yegoryevsk uyezdi köylerine aitti”.^[158] (*Elsanattı Komisyonuna Ait İşlemler*, VII, s. 1109-1110.)

¹⁴⁶ Turba sanayiine ait istatistikler de karışık bir durumdadır. Bu sanayi, bir kural olarak, “fabrika” işleri arasında sınıflandırılmaz (bkz: Kobelyatski, *Elkitabı*, s. 15), oysa bazan böyledir, örneğin, Liste, Vladimir eyaleti için ve öteki eyaletlerde de turba çıkarıldığı halde, yalnız bu eyalet için, 2.201 işçi çalıştıran 12 turba alanı vermektedir. Svirski’ye göre (*Vladimir Eyaletindeki Fabrika ve Atelyeler*), 1890’da, Vladimir eyaletinde, turba çıkarmada çalışan toplam işçi sayısı bundan kat kat fazla olmalıdır.

¹⁴⁷ *Elsanattı Komisyonuna Ait İşlemler*, c. VI.

¹⁴⁸ *İbid.*, c. VIII. Novgorod eyaletinde.

¹⁴⁹ *İbid.*, c. IX. Tula uyezdidin yörekent volostlarında.

¹⁵⁰ Perm eyaletinde, Kunguz kenti yakınında, Tver eyaletinde, Kimri köyünde vb..

çevrelerinde),¹⁵¹ sirke fabrikaları için odun-tozu yapımı,¹⁵² büyük fabrikaların talepleri karşısında gelişen, işe yaramaz ipliklerin küçük bükme sundurmalarında bükülmesi¹⁵³ vb., vb. gibi sanayiler doğmuştur. Bütün bu küçük sanayiciler, yukarda sözü edilen ücretli işçiler gibi, ya fabrika merkezlerinin sınaî nüfusuna, ya da çevre köylerin yarı-tarımsal nüfusuna dahildirler. Ayrıca, bir fabrikanın yaptığı iş, yarı-mamul bir malın üretimiyle sınırlı olduğu zaman, bazan, bu malın işlenmesini sürdüren, küçük sanayilerin ortaya çıkması gerekir; örneğin, makine ile iplik eğrilmesi, el dokumacılığına hız vermiştir, madenî eşyaları “elsanati” ile üretenler, dökümhanelerin etrafında toplanmışlardır. Son olarak da kapitalist ev sanayii, çoğu kez fabrikanın bir ekidir.¹⁵⁴ Geniş çaplı makineli sanayi çağı, bütün ülkelerde, kapitalist ev sanayiinin, örneğin, hazır giysi yapımı gibi dallarda yaygın bir biçimde gelişmesiyle göze çarpar. Yukarda, bu sanayiinin Rusya’da ulaştığı geniş boyutlar üzerinde, ona özgü koşullar üzerinde ve ev sanayiini manüfaktür bölümünde anlatmanın neden daha doğru olacağı üzerinde durmuştuk.

Fabrikanın eklentilerine ilişkin tam bir tanımlamaya benzer bir şey yapabilmek için, nüfusun uğraşlarına ilişkin eksiksiz istatistiklere ya da, salt, fabrika merkezleri ve çevrelerindeki tüm iktisadî yaşamı anlatan tanımlamalara

¹⁵¹ Bkz: *St. Petersburg Uyezdi Zemstvo Kurulunun 1889 Raporu*, Bay Voynov’un, V. Tıp bölgesi üzerine raporu.

¹⁵² *Raporlar ve Soruşturmalar*, I, s. 360.

¹⁵³ *Polonya Krallığındaki Fabrika Sanayiini Soruşturma Raporları*, St. Petersburg 1888, s. 24.

¹⁵⁴ *Liste’de*, herbiri binalarda 1.000 ve daha fazla işçi çalıştıran ve buna ek olarak da toplam 7.857 dışarı işçisine sahip olan 16 fabrika sayıyoruz. Her biri 500-999 işçi çalıştıran on dört fabrika, 1.352 dışarı işçisi çalıştırmaktadır. *Liste’de* dışarı işinin kaydı, tamamen gelişigüze ve atlamalarla doludur. *Fabrika Müfettişlerine Ait Raporların Derlenmesi’ne* göre, 1903’te 65.115 işçiye işveren 632 iş-dağıtım dairesi vardı. Kuşkusuz bu veriler çok eksiktir; ama gene de, bu dairelerin büyük çoğunluğunun ve bunların çalıştırdığı işçilerin, fabrika sanayiinin merkezleri ile ilgili olması tipik bir durumdur (Moskova alanı: 503 daire, 49.345 işçi; Saratov eyaleti –Sarpinka kumaşları– 33 daire, 10.000 işçi). (*İkinci baskıya not.*)

gerek vardır. Ama yetinmek zorunda kaldığımız bölük pörçük veriler bile, fabrika sanayiinin [sayfa 465] öteki sanayi biçimlerinden ayrı olduğu, fabrika nüfusunun fabrikalarda çalışmayan nüfustan ayrı olduğu yolunda, ülkemizde yaygın olan görüşün yanlışlığını göstermektedir. Genel olarak bütün toplumsal ilişkiler gibi, sanayi biçimlerinin gelişmesi de, ancak, bir yığın içice geçmiş, geçici biçimler arasından ve görünüşte geçmişe doğru dönüşler yaparak, çok yavaş ilerleyebilir. Demek ki, küçük sanayilerdeki büyüme, (görmüş olduğumuz gibi) kapitalist manüfaktürdeki ilerlemeyi ifade edebilir; şimdi görüyoruz ki, fabrika da, bazan, küçük sanayileri geliştirebilir. “Alıcı” için çalışma da, hem manüfaktürrevinin, hem de fabrikanın bir ekidir. Bu tür olguların önemini doğru olarak değerlendirebilmek için, bunları, gelişmesinin belli bir aşamasında, sanayiın tüm yapısı ile ve gelişmedeki ana eğilimler ile bağıntılı olarak ele almalıyız.

XI. SANAYİİN TARIMDAN TAM OLARAK AYRILMASI

Sanayiın tarımdan tam olarak ayrılması, ancak geniş-çaplı makineli sanayi ile gerçekleşir. Rusya gerçekleri, *Kapital*'in yazarınca, öteki ülkeler için saptanan,¹⁵⁵ ama genellikle narodnik iktisatçılarca görmezlikten gelinen bu tezi tümüyle doğrulamaktadır. Bay N. –on, *Denemeler*'inde, yerli yersiz, “sanayiın tarımdan ayrılmasından” söz etmekte, ama kesin verilere dayanarak, bu sürecin gerçekte nasıl olduğunu ve hangi değişik biçimleri aldığını inceleme zahmetine girmemektedir. Bay V. V., sanayi işçimizin, toprakla olan bağıntısına değinmekte (*manüfaktürde*; yazarımız, *Kapital* yazarının teorisini izliyormuş gibi yapmasına karşın, kapitalizmin çeşitli aşamalarını ayırdetmeyi gerekli görmüyor!) ve bu açıdan “*bizim* [italikler yazara aittir] kapitalist sanayiimizin”, işçi-çiftçiye olan, “utanç verici [aynen böyle!] bağımlılığından” vb. Gözetmektedir (*Kapitalizmin*

¹⁵⁵ *Das Kapital* I², s. 779-780. [159]

Kaderi, s. 114 ve diğerleri). Anlaşılan Bay V. V., yalnız “bizim ülkemizde” değil, Batının her yerinde, kapitalizmin, geniş-çaplı makineli sanayi kurulmadan işçilerin topraktan tam olarak ayrılmasını gerçekleştirmediğini hiç duymamış ya da duymuşsa, unutmuş. Son olarak, Bay Kablukov, geçenlerde, öğrencilerine, gerçeklerin şu şaşırtıcı tahrifatını sunmuştur: “Batıda fabrikadaki iş, işçinin tek geçim aracı olduğu halde, bizim ülkemizde, *nispeten az sayıda istisna ile* [aynen böyle!!], işçi, fabrikadaki işe, ikincil bir uğraş gözü ile bakar, *toprak* [sayfa 466] *onu daha çok çeker*.¹⁵⁶

Bu sorunun gerçekçi bir tahlili, Moskova sağlık istatistiklerin-deki, Bay Dementyev’in “fabrika işçilerinin tarımla bağlantısı” üzerine makalesinde yapılmıştır.¹⁵⁷ 20.000 kadar işçiyi kucaklayan, düzenli olarak derlenmiş istatistikler göstermiştir ki, fabrika işçilerinin yalnızca %14,1’i, tarımsal işlerde çalışmak için ayrılmaktadır. Ama daha da önemli olan ve adı geçen yapıtta bütün ayrıntılarıyla kanıtlanmış olan gerçek, *işçileri topraktan ayıran şeyin, esas makineli üretim olduğudur*. Bu gerçeği kanıtlamak üzere aktarılan bir dizi rakam arasında, aşağıdaki şu en çarpıcı olanları seçtik.¹⁵⁸ [Tablo 103.]

İşlerden 8’ini, el ile ve makine ile sürdürülenler olmak üzere bölerek, yazarın tablosunu tamamladık. Dokuzuncuya, keçe kumaş üretimine gelince, bu, kısmen el ile, kısmen de makine ile yapılmaktadır. El-tezgâhlı fabrikalardaki dokumacıların [sayfa 467] %63 kadarı tarla işi için ayrılırken, motorlu tezgâhlarda çalışanlardan *bir teki bile ayrılmamaktadır*; makineleşmiş kumaş fabrikaları bölümlerinde çalışanlardan %3,3’ü ayrılmaktadır. “Demek ki, fabrika işçi-

¹⁵⁶ *Tarımsal (aynen böyle!) iktisat Üzerine Konuşmalar*, öğrenciler için banım, Moskova 1897, s. 13. Yoksa bizim bilgili istatistikçimiz, toplumun %85’ini “nispeten az sayıda istisna” olarak kabul edebileceğimizi mi sanıyor (ilerde, metne bakınız)?

¹⁵⁷ *Moskova Eyaletine Ait İstatistikî Sonuçlar*, Sağlık istatistikleri Bölümü c. IV, Bölüm II, Moskova 1893. Bay Dementyev’in ünlü yapıtında yeniden bakılmıştır: *Fabrika*, vb..

¹⁵⁸ *İstatistikî Sonuçlar*, loc. cit., s. 292, *Fabrika*, ikinci baska, s. 36.

[TABLO 103]

| Fabrika ve Atelyeler | Tarlada Çalışmak Üzere Ayrılanlar (%) | |
|--|---------------------------------------|-------------------------|
| Elde pamuklu dokuma ve boyama | 72,5 | } <i>El Üretimi</i> |
| İpekli dokuma | 63,1 | |
| Porselen ve dokumacılık | 31,0 | |
| Elde pamuklu bez-basma ve çözgü-dağıtım daireleri | 37,0 | |
| Keçe kumaş (tam üretim) | 20,4 | |
| Pamuk eğirme ve motorlu tezgâhla dokuma | 13,8 | } <i>Makine Üretimi</i> |
| Basma ve bitirme dahil motorlu tezgâh dokumacılığı | 6,2 | |
| Mühendislik işleri | 2,7 | |
| Pamuklu bez basma ve makine ile bitirme | 2,3 | |

lerinin toprakla bağlarını koparmalarının en önemli nedeni, el üretiminden makineli üretime geçiştir. El üretimi yapan fabrikaların hâlâ nispeten önemli sayıda olmasına karşın, buralarda çalışan işçilerin sayısı, makineli üretim yapan fabrikalardaki işçi sayısına kıyasla çok azdır, onun için de, tarla işi için ayrılanların oranı olarak yetişkin işçilerin %14,1'i ve tümüyle köylü tabakasına mensup yetişkin işçilerin %15,4'ü gibi küçük oranlar elde ederiz."¹⁵⁹ Moskova eyaletindeki fabrikaların sihhî teftişinin sonuçları olarak aşağıdaki rakamları elde ettiğimizi hatırlayalım: Makineleşmiş fabrikalar, toplamın %22,6'sını oluşturur (buharlı motor kullanan %18 4 dahil); toplam işçi sayısının %80,7'si buralarda toplanmıştır Elemeği fabrikaları %69,2 oranındadır. Toplam işçi sayısının ancak %16 2'sini çalıştırır. 244 makineleşmiş fabrikada 92.302 işçi çalışırken (fabrika başına 873 işçi), 747 elemeği fabrikasında 18.520 işçi çalışmaktadır (fabrika başına 25 işçi).¹⁶⁰ Yukarda bütün Rus fabrika işçilerinin, çoğu makineleşmiş olan, en büyük işletmelerde büyük ölçü-

¹⁵⁹ *Sonuçlar*, s. 280. *Fabrika*, s. 26.

¹⁶⁰ *Sonuçlar*, c. IV, Bölüm I, s. 167, 170, 177.

de toplandığını göstermiştik, buralarda kuruluş başına ortalama 488 ve daha fazla işçi düşmektedir. Bay Dementyev, işçilerin doğum yerlerinin, topraktan ayrılmaları üzerine etkisini, o bölgede doğmuş işçilerle göçmen işçiler arasındaki farkları, toplumsal tabaka farklılıklarını (kasabalı ya da köylü) vb., ayrıntısıyla incelemiş ve bütün bu farklılıkların ana etken tarafından gölgede bırakıldığı ortaya çıkmıştır: bu etken, el üretiminden makineli üretime geçiştir.¹⁶¹ “Eski çiftçinin bir fabrika işçisine dönüşmesine yardım eden etkenler ne olursa olsun, bu özel işçiler şimdiden mevcuttur. Bunlar, yalnızca köylü sayılırlar, ama köyle olan tek ilişkileri, pasaportlarını yenilerlerken ödedikleri vergiler [sayfa 468] yoluyla, çünkü, aslında köyde çiftlikleri ve çoğu kez evleri bile yoktur, genellikle evleri satılmıştır. Toprak üzerindeki haklarını bile, deyim yerindeyse hukuken korurlar ve 1885-1886’da birçok fabrikada ortaya çıkan düzensizlikler göstermiştir ki, bu işçiler köye tümüyle yabancılaşmışlardır, tıpkı köylülerin de onlara, kendi köylerinin çocuklarına, yabancı gözüyle bakmaları gibi. Dolayısıyla, daha şimdiden biçimlenmiş olan, kendilerine ait bir evleri ve gerçekten de hiç bir mülkleri olmayan bir sınıfla, hiç bir bağı olmayan ve zorla geçinen bir sınıfla karşı karşıyayız. Ve bu sınıf dün doğmuş değildir. Onun da bir fabrika şeceresi vardır ve oldukça önemli bir bölümü, daha şimdiden, üçüncü kuşağını yaşamaktadır.”¹⁶² Son olarak, fabrikanın sanayiden ayrılmasına ilişkin ilginç veriler, son fabrika istatistiklerinde veril-

¹⁶¹ Bay Jbankov, *Smolensk Eyaletindeki Fabrika ve Atelyelerin Sağlık Koşullarının Araştırılması* adlı yapıtında (Smolensk, 1894-1896) Yartsevo tekstil fabrikasındaki tarla işi için ayrılan işçilerin sayısının yalnızca yaklaşık %10-15 oranında olduğunu hesaplamıştır. (c. II, s. 307, 445, 1893-1894’te Yartsevo fabrikası Smolensk eyaletindeki 8.810 fabrika işçisinden 3.106’sını çalıştırıyordu.) Bu fabrikada çalıştırılan erkeklerin %28’i (bütün fabrikalar için ortalama, %29) ve kadınların %18,6’sı (bütün fabrikalar için ortalama %21) geçici işçiydi. Bkz: c II, s. 469.) Geçici işçilerin: (1) fabrikada bir yıldan az süre için çalıştırılanları; (2) tarlalardaki yaz işi için ayrılanları; (3) “çeşitli nedenlerle, birkaç yıldan beri fabrikada çalışmayı bırakanları” içerdiğini belirtmek gerekir (II, 445).

¹⁶² *Sonuçlar*, s. 296. *Fabrika*, s. 44-46.

miştir. *Fabrika ve Atelyeler Listesi* (1894-95 verileri) her fabrikasının, yıl içinde çalıştığı günlerin sayısı hakkında bilgi vermektedir. Bay Kasperov, “ortalama olarak, Rus fabrikasının yılda 165 gün çalıştığını” “bu ülkedeki fabrikaların %35’inin yılda 200 günden az çalıştığını” hesapladığı zaman, bu verileri, narodnik teorileri desteklemek için kullanmakta acele etmiştir.¹⁶³ Söylemeye gerek yok ki, “fabrika” terimindeki belirsizliği gözönünde tutarsak, bu tür genel rakamlar hemen hemen tümüyle değersizleşir, çünkü sene içinde, belirli sayıda gün için, kaç işçinin çalıştırıldığını göstermezler. Yukarda görmüş olduğumuz gibi (Kesim VII), toplam fabrika işçisi sayısının $\frac{3}{4}$ kadarını çalıştıran büyük fabrikalara (100 ve daha fazla işçi) ait, gerekli rakamları *Liste*’den hesapladık. Farklı kategorilerde, bir yıl başına düşen ortalama çalışma günü sayısını şöyle bulduk: A) 242, B) 235, C) 273,¹⁶⁴ ve bütün büyük fabrikalar için, 244. Eğer işçi başına düşen ortalama çalışma günü sayısını hesaplırsak, büyük bir fabrikadaki işçi başına düşen ortalama sayı olarak, 253 çalışma günü buluruz. *Liste*’de, çeşitli işlerin bölündüğü 12 bölümden, yalnızca birinde, alt kategoriler için ortalama çalışma günü sayısı, 200’ün altındadır; yani XI. Kesimde (gıda ürünleri): A) 189; B) 148; C) 280’dir. Bu bölümdeki A ve B kategorilerinde bulunan fabrikalar, 110.588 işçi çalıştırır, bu da büyük fabrikalardaki toplam işçi sayısının (655.670), %16,2’sidir. Belirtmemiz gerekir ki, bu ^[sayfa 469] bölüm oldukça farklı işleri birleştirmektedir, örneğin, pancar şekeri ve tütün, damıtma ve un değirmenciliği vb.. Geri kalan bölümler için, fabrika başına düşen ortalama çalışma günü sayısı şöyledir: A) 259; B) 271; C) 272. Demek ki, fabrikalar ne kadar büyükse, yıl boyunca çalıştıkları gün sayısı da o kadar fazladır. Dolayısıyla, Avrupa Rusyası’ndaki bütün büyük fabrika-

¹⁶³ *Rusya’nın Sınai Gelişmesinin İstatistikî Özeti*, Özgür İktisat Birliği üyesi, M. İ. Tugan-Baronovski’nin okuduğu bir tez ve III. Bölümde, bu tez üzerine toplantılarda yapılan tartışma. St. Petersburg 1898, s. 41.

¹⁶⁴ A Kategorisinin 100-499 işçi, B’nin 500-999, C’nin ise 1.000 ve daha fazla işçi çalıştıran fabrikaları kapsadığını hatırlatalım.

lara ait genel veriler, Moskova sađlık istatistikleri sonularını dođrulamakta ve ‘fabrikanın, srekli bir fabrika iileri sınıfı yarattıđını tanıtılmaktadır.

O halde, Rus fabrikasına iliřkin veriler, *Kapital*’in teorisini tmyle dođrulamaktadır: sına‘ nfusu tarımdan ve ona bađlı olan ataerkil yařamın yzyıllar sren geleneklerinden ilk ve son kez ayırarak, sına‘ nfusun yařam kořullarında tam ve kesin bir devrim yaratan Őey, geniř-aplı makineli sanayidir. Ama te yandan, geniř-aplı makineli sanayi, ataerkil ve kk-burjuva iliřkileri yıkmakla tarımdaki ve sanayideki cretli iileri birbirine daha da yakınlařtırarak kořulları yaratır: birincisi, genel olarak kırsal blgelere, ilk kez tarım-dıřı merkezlerde dođmuř olan ticar‘ ve sına‘ yařam biimini getirir; ikincisi, nfusta hareketlilik ve gerek tarımsal, gerek sına‘ iilerin kiralınması iin byk pazarlar yaratır; ncs, geniř-aplı makineli sanayi, tarıma makineyi sokarak kırsal blgelere, yksek yařam dzeyleriyle gze arpan, usta sanayi iileri getirir.

XII. RUS SANAYİİNDE KAPİTALİZMİN GELİŐMESİNDEKİ  AŐAMA

Őimdi, sanayimizdeki kapitalizmin geliřmesine iliřkin verilerden ıkarılacak temel sonuları zetleyelim.¹⁶⁵

Bu geliřmede  temel aŐama vardır: kk meta retimi (kk, esas olarak kyl sanayileri); kapitalist manfaktr; ve fabrika (geniř-aplı makineli sanayi). Gerekler, Rusya’da yaygın olan, ‘fabrika’ ve ‘elsanattı’ sanayilerinin birbirlerinden ayrı olduđu grřn kesinlikle rtmektedir. Tersine, byle bir ayırım, tmyle sunidir. Adı geen sanayi biimleri arasındaki bađıntı ve devamlılık, en dolaysız ve en yakın trdendir. Gerekler, ok aık bir biimde gstermektedir ki, kk meta retimindeki ana eđilim, kapitalizmin geliřmesine dođru, zellikle, ma-

165 nszde belirtildiđi gibi, Reform-sonrası dnemle, yetinerek, serf nfusun emeđine dayanan sanayi biimlerini bir kenara bırakıyoruz.

nüfaktürün ^[sayfa 470] doğuşuna doğrudur, manüfaktür de gözlerimizin önünde, büyük bir hızla geniş-çaplı makineli sanayi dönüşmektedir. Belki de, sanayi ardarda gelen biçimleri arasındaki yakın ve dolaysız bağıntının en çarpıcı belirtilerinden biri, büyük ve hatta en büyük fabrika sahiplerinden çoğunun, bir zamanlar, küçük sanayicilerin en küçüklerinden biri olmaları ve “halk üretimi”nden “kapitalizme” kadar bütün aşamalardan geçmiş olmalarıdır. Savva Morozov, serf köylü (özgürlüğünü 1820’de satın almıştı), çobanlık, arabacılık, dokuma işçiliği, mallarını alıcılara satmak için Moskova’ya yaya yolculuk eden elsanatı dokumacılığı yapmıştı; sonra da küçük bir kuruluşun, bir iş-dağıtım dairesinin, bir fabrikanın sahibi oldu. 1862’de öldüğü zaman, kendisinin ve birçok oğlunun iki büyük fabrikası vardı. 1890’da, torunlarına ait 4 fabrika, 39.000 işçi çalıştırıyor, 35 milyon ruble değerinde mal üretiyordu.¹⁶⁶ Vladimir eyaletinin ipek sanayiinde, büyük fabrika sahiplerinden bazıları, eskiden işçi dokumacı ya da “elsanatı” dokumacısı idiler.¹⁶⁷ İvanova-Voznesensk’teki en büyük fabrika sahipleri (Kuvayevler, Fokinler, Zubkovlar, Kokuşkinler, Bobrovlar ve daha birçokları), eskiden elsanatçısıydılar.¹⁶⁸ Moskova eyaletindeki broker fabrikalarının hepsi elsanatı işodalarından gelişmiştir.¹⁶⁹ Pavlovo bölgesindeki, fabrika sahibi Zavyalov, 1864’te, hâlâ, “sanatçı Kabarov’un basit bir işçisi olduğu zamanların canlı anılarına” sahipti.¹⁷⁰ Fabrika sahibi Varipayev eskiden bir küçük elsanatçısı idi.¹⁷¹ Kondratov, bir zamanlar eşyalarını bir torba içinde taşıyarak Pavlovo’ya kadar yürüyen bir elsanatçısı idi.¹⁷² Fabrika sahibi Asmolov, bir za-

¹⁶⁶ Vladimir Eyaleti Sanayileri, IV, 5-7. – 1890 Kılavuz’u. – Şişmar-yov: Nijni-Novgorod ve Skuya-İvanovo Demiryolları Bölgesindeki Sanayi Üzerine Kısa Bir Deneme, St. Petersburg 1892, s. 28-32.

¹⁶⁷ Vladimir Eyaleti Sanayileri, III, s. 7 ve devamı.

¹⁶⁸ Şişmaryov, 56-62.

¹⁶⁹ Moskova Eyaletine Ait İstatistikî Sonuçlar, c. VII, Kısım, III.

¹⁷⁰ A. Smirnov, Pavlovo ve Vorsma, s. 14.

¹⁷¹ Labrin, loc. cit., s. 66.

¹⁷² Grigoryev, loc. cit., s. 36.

manlar, bir seyyar satıcının at sürücüsüydü, sonra bir küçük tacir, daha sonra bir küçük tütün atelyesinin sahibi ve nihayet, milyonlar tutarında bir iş hacmi bulunan bir fabrikanın sahibi oldu.¹⁷³ Ve daha böyle birçokları var. Bu ve benzer durumlarda, narodnik iktisatçıların, “sunî” kapitalizmin nerede başladığını ve “halk” sanayiinin nerede, sona erdiğini nasıl saptayacaklarını görmek ilginç olacaktır. [sayfa 471]

Yukarda sıralanan üç ana sanayi biçimi, her şeyden önce, teknik sistemleriyle birbirlerinden ayrılırlar. Küçük meta üretimi, hemen hemen çok eski zamanlardan beri değişmeden kalmış olan, tamamen ilkel el tekniği ile tanımlanır. Sanayideki küçük üretici, hammaddeleri işleme yöntemlerinde gelenekleri izleyen bir köylü olarak kalır. Manüfaktür, teknikte esaslı bir değişiklik yaratan ve Köylüyü bir fabrika işçisine, “bir tek ayrıntılı işlem yapan bir emekçiye”, dönüştüren işbölümünü getirir. Ama el üretimi kalır ve bu temele dayanarak üretim yöntemlerinde ilerleme kaçınılmaz olarak çok yavaş olur. İşbölümü kendiliğinden doğar ve tıpkı köylü emeği gibi geleneksel olarak ilerler. Yalnızca geniş-çaplı makineli sanayi radikal bir değişiklik getirir, el ustalığını bir kenara atar, üretimi yeni rasyonel ilkelere dayanarak değiştirir ve bilimi sistematik olarak üretime uygular. Rusya’daki kapitalizm, geniş-çaplı makineli sanayii örgütlediği sürece, ve henüz bunu gerçekleştirmediği sanayilerde, teknikte hemen tam bir durgunluk görürüz, yıllarca önce üretimde kullanılmış olan aynı el tezgâhının ve aynı su değirmeninin ya da yel değirmeninin kullanıldığını görürüz. Öte yandan da, fabrikaya bağlanan sanayilerde, tam bir teknik devrim ve makineli üretim yöntemlerinde son derece hızlı bir ilerleme görürüz.

Görüyoruz ki, kapitalizmin farklı gelişme aşamaları, farklı teknik sistemlerle bağıntılıdır. Küçük meta üretimi ve manüfaktür, küçük kuruluşların hüküm sürmesi ile tanımlanır, bu küçük kuruluşlar arasından ancak birkaç büyük

¹⁷³ *Tarihî-İstatistikî İnceleme*, c. III, s. 27.

kuruluş doğar. Geniş-çaplı makineli sanayi, küçük kuruluşları tamamen safdışı eder. Kapitalist ilişkiler küçük kuruluşlarda da doğar (ücretli, işçi çalıştıran atelyeler ve tüccar sermayesi biçiminde), ama bunlar hâlâ pek az gelişmişlerdir ve üretime katılan gruplar arasında keskin karşıtlıklar halinde biçimlenmemişlerdir. Ne büyük sermaye, ne de yaygın bir proletarya tabakası henüz mevcut değildir. Manüfaktürde her ikisinin de doğduğunu görüyoruz. Üretim araçlarına sahip olan ile çalışan arasındaki uçurum, şimdi çok genişlemiştir. Sakinlerinin çoğu çalışan yoksul insanlar olan “zengin” yerleşme merkezleri doğmaktadır. Hammadde satın alıp, mamul madde satarak büyük kazanç sağlayan az sayıda tüccar ve kıt kanaat geçinen bir ayrıntı işçileri yığını – işte manüfaktürün genel görünümü böyledir. Ama küçük kuruluşların çokluğu, toprakla olan bağın korunması, üretimde ve bütün yaşam biçiminde geleneğe bağlılık – bütün bunlar manüfaktürün aşırı uçları arasında bir yığın ara unsur yaratır ve bu aşırı uçların gelişmesini geciktirir. [sayfa 472] Geniş-çaplı makineli sanayide bütün bu geciktirici etkenler yok olur; toplumsal çelişkilerin keskinliği had safhaya ulaşır. Kapitalizmin bütün karanlık yanları adeta bir araya toplanır: bildiğimiz gibi, makine, işgününün mümkün olduğu kadar fazla uzatılmasına büyük hız kazandırır; kadınlar ve çocuklar sanayie çekilir; bir yedek işsizler ordusu oluşur (ve fabrika üretimindeki koşullardan dolayı oluşmalıdır) vb.. Ancak, fabrikanın yola çıktığı emeğin geniş çapta toplumsallaştırılması, ve çalıştırdığı insanların duygularında ve kavramlarındaki değişiklik, (özellikle, ataerkil ve küçük-burjuva geleneklerin yıkılması) bir tepkiye yol açar: geniş-çaplı makineli sanayi, önceki aşamalardan farklı biçimde, zorunlu olarak, üretimin planlı düzenlenmesini ve üretim üzerinde kamu denetimini gerektirir (bu son eğilimin bir belirtisi, fabrika yasalarıdır).¹⁷⁴

¹⁷⁴ Fabrika yasaları ile geniş-çaplı makine sanayinin yarattığı koşullar ve ilişkiler arasındaki bağlantı için, Bay Tugan-Baranovski'nin *Rus Fabrikası* adlı kitabına (Bölüm II, Kısım 2) ve özellikle Temmuz 1897 ta-

Üretimdeki gelişmenin niteliği de, kapitalizmin çeşitli aşamalarına göre değişir. Küçük sanayilerde bu gelişme köylü iktisadındaki gelişmenin peşinden gelir; pazar son derece dar, üretici ile tüketici arasındaki mesafe kısıdır, ve üretimin küçük olan çapı, pek az dalgalanan yerel talebe kendini kolayca uydurur. İşte bunun için, sanayi, bu aşamada, çok istikrarlı oluşu ile tanımlanır, ama bu istikrar, teknikte durgunlukla ve ortaçağ geleneklerinin her tür kalıntısına dolaşmış ataerkil toplumsal ilişkilerin korunmasıyla birdir. Manüfaktürevleri, büyük bir pazar için –bazan bütün ülke için– çalışırlar ve dolayısıyla üretim, kapitalizme özgü olan istikrarsızlığı kazanır; bu fabrika üretimi koşullarında en büyük yoğunluğa erişen bir istikrarsızlıktır. Geniş-çaplı makineli sanayi ancak hamleler halinde, birbiri ardı sıra gelen refah ve bunalım dönemleriyle gelişebilir. Fabrikanın bu kasmak büyümesi, küçük üreticilerin yıkımını büyük ölçüde hızlandırır; işçiler bir yükselme döneminde, yığınlar halinde fabrikaya çekilir ve sonra da dışarı atılırlar. Her tür işi yapmaya hazır, geniş bir yedek işsiz ordusunun oluşumu, geniş-çaplı makineli sanayi varlığı ve gelişmesi için bir koşul haline gelir. İkinci Bölümde, bu ordunun, köylülüğün hangi tabakasından toplandığını göstermiş ve daha sonraki bölümlerde, sermayenin bu yedekleri hazır tuttuğu temel iş tiplerine işaret etmiştik. Geniş-çaplı makineli sanayinin “istikrarsızlığı”, her zaman olaylara küçük üretici gözüyle bakan ve eski [sayfa 473] durgunluğun yerine üretim yöntemlerindeki ve tüm toplumsal ilişkilerdeki hızlı dönüşümü getiren şeyin, yalnızca bu “istikrarsızlık” olduğunu unutan kişilerin gerici yakınmalarına yolaçmıştır ve yolaçmaya devam etmektedir.

Bu dönüşümün belirtilerinden biri, sanayi tarımdan ayrılması, sanayideki toplumsal ilişkilerin, tarım üzerinde ağırlığını duyuran feodal ve ataerkil sistemin geleneklerinden kurtulmasıdır. *Küçük meta üretiminde, sanayici,

rihli *Novoye Slovo*'daki makaleye bakınız.

köylü kabuğundan henüz hiç de çıkmış değildir; çoğu durumda bir çiftçi olarak kalmaktadır, ve küçük sanayi ile küçük tarım arasındaki bu bağıntı öylesine derindir ki, sanayi ve tarımdaki küçük üreticilerin paralel farklılaşması biçiminde ilginç bir yasa gözlemliyoruz. Bir küçük-burjuvazinin ve ücretli işçilerin oluşması, ulusal iktisadın her iki alanında da aynı zamanda ilerler, böylece, farklılaşmanın her iki kutbunda da sanayicinin tarımdan kopmasına zemin hazırlar. Manüfaktürde bu kopuş daha şimdiden önemli bir düzeydedir. Tarımla uğraşmayan bir dizi sınaî merkez doğmuştur. Sanayi baş temsilcisi, artık köylü değil, bir yandan tüccar ve manüfaktürevi sahibi, öte yandan da “zanaatçıdır”. Sanayi ve dünyanın öteki bölgeleriyle olan nispeten gelişmiş ticarî alışveriş, nüfusun yaşam düzeyini ve kültürünü yükseltir; artık manüfaktürevi işçisi köylüye tepeden bakmaktadır. Geniş-çaplı makineli sanayi, bu dönüşümü tamamlar, sanayii tarımdan kesinlikle ayırır ve, görmüş olduğumuz gibi, eski köylülüğe tümüyle yabancı olan ve yaşam biçimi, aile ilişkileri ve gerek maddî, gerek manevî açıdan daha yüksek gereksinme düzeyi ile ondan ayrılan, nüfusun özel bir sınıfını yaratır.¹⁷⁵ Küçük sanayilerde ve manüfaktürde, her zaman ataerkil ilişkilerin kalıntılarını ve kişisel bağımlılığın çeşitli biçimlerini görürüz, bunlar, kapitalist iktisadın genel koşullarında, çalışan halkın durumunu son derece kötüleştirir ve onları küçültür, bozar. Çoğu kez ülkenin çeşitli kısımlarından gelen işçi yığınlarını bir araya toplayan geniş-çaplı makineli sanayi, ataerkilliğin ve kişisel bağımlılığın kalıntılarını hoşgörmeyi kesinlikle reddeder ve “geçmiş” gerçekten “küçük gören tutumuyla” göze çarpar. Üretimi düzenleme ve onun [sayfa 474] üzerinde kamu dene-

¹⁷⁵ “Fabrika işçisi” tipine ilişkin olarak, bkz: yukarda, Altıncı Bölüm, § II, 5, s. 355-356. – Ayrıca *Moskova Eyaletine Ait İstatistikî Sonuçlar*, c. VII, Kısım III. Moskova 1883, s. 58 (fabrika işçisi bir ahlakçı “bir ukalâ dümbeleği”dir). – *Nijni-Novgorod Elkitabı*, I, s. 42-43; c. IV, s. 335. – *Vladimir Eyaleti Sanayileri*. III, 113-114 ve diğerleri. – *Novoye Slovo*, Ekim 1897, s. 63. – Bkz: ayrıca, Bay Jibankov’un, ticarî ve sınaî uğraşlar için kentlere giden işçileri tanımlayan, yukarda adı geçen yapıtları.

timi kurma zorunluluğuna yol açan ve bu olanağı yaratan esas koşullardan biri de, modası geçmiş geleneklerden bu kopuştur. Özellikle, fabrikanın nüfusun yaşam koşullarında yarattığı değişimden söz ederken, kadın ve çocukların üretime çekilmesinin,¹⁷⁶ temelde ilerici olduğunu belirtmek gerekir. Kapitalist fabrikanın, çalışan nüfusun bu kategorilerini özellikle zor koşullar içine soktuğu ve işgününün düzenlenmesi ve kısaltılmasının, sağlığa uygun emek koşulları sağlanmasının vb., onlar için özellikle gerekli olduğu tartışılmaz bir gerçektir; ama sanayide kadın ve çocuk çalıştırılmasını tümüyle yasaklama ya da bu tip işe yer vermeyen ataerkil yaşam biçimini koruma çabaları, gerici ve ütöpik olacaktır. Geniş-çaplı makineli sanayi eskiden dar ev, aile ilişkileri çerçevesinden hiç çıkmayan nüfusun bu kategorilerinin ataerkil tecridini yıkmakla, onları toplumsal üretime doğrudan doğruya katmakla, onların gelişmesini hızlandırır, bağımsızlıklarını artırır; başka bir deyişle, kapitalizm-öncesi ilişkilerin ataerkil hareketsizliğiyle kıyaslanamayacak ölçüde üstün olan yaşam koşulları yaratır.¹⁷⁷

¹⁷⁶ *Kılavuz*'a göre, 1890'da Avrupa Rusyası'ndaki fabrika ve atelyeler 210.207'si (%24) kadın, 17.793'ü (%2) oğlan çocuk ve 8.216'sı (%1) kız çocuk olan, toplam 875.764 işçi çalıştıyordu.

¹⁷⁷ "Yoksul dokumacı-kadın, babasının ve kocasının ardından fabrikaya gider ve onların yanında ve onlardan bağımsız olarak çalışır. O da, erkek gibi, ekmeğini kazanmaktadır." "Fabrika'da ... kadın, kocasından ayrı, tamamen bağımsız bir üreticidir." Kadın fabrika işçileri arasında, okuryazarlık görülmemiş bir hızla yayılmaktadır. (*Vladimir Eyaleti Sanayileri*, III, 113, 118, 112 ve diğer yerlerde.) Bay Karizomenov şu sonucu çıkarmakta tamamen haklıdır: sanayi, "kadının, aileye... kocaya olan iktisadî bağımlılığını yıkar. *. Fabrikada kadın erkeğe eşittir; bu proleterliğin eşitliğidir. ... Sanayi kapitalistleşmesi, kadının ailedeki bağımsızlığı uğruna mücadelesinde önemli bir etkidir." "Sanayi, kadın için, ailesinden ve kocasından tümüyle bağımsız olduğu yeni bir durum yaratır." (*Yuridiceski Vestnik*, 1883, n° 12, s. 582, 596.) *Moskova Eyaletine Ait İstatistikî Sonuçlar*'da c. VII, Kısım II, Moskova 1882, s. 152, 138-139), araştırmacılar, elle ve makine ile çorap yapımında çalışan kadınların durumunu karşılaştırmaktadırlar. El işçilerinininkiler ise 14-30 köpek kaddardır. Makine üretiminde çalışan kadının koşulları şöyle tanımlanmaktadır: "... Karşımızda özgür, hiç bir engel tanımayan, aileden ve köylü ka-

Sınaî gelişmenin ilk iki aşamasında nüfusun yerleşik nitelikte ^[sayfa 475] olduğu görülür. Bir köylü olarak kalan küçük sanayici, çiftliği ile köyüne bağlıdır. Manüfaktürdeki zanaatçı, genellikle, manüfaktürün yarattığı küçük, ayrı sınaî alana bağlıdır. Sanayi sisteminin kendisinde, gelişmesinin birinci ve ikinci aşamalarında, üreticinin yerleşik ve ayrı durumunu bozacak hiç bir şey yoktur. Çeşitli sanayi alanları arasında alışveriş enderdir. Sanayiinin öteki alanlara nakli, yalnızca, tek tek küçük üreticilerin göçü sayesinde olur; bunlar, ülkenin uzak kısımlarında, yeni küçük sanayiler kurarlar. Öte yandan, geniş-çaplı makineli sanayi, zorunlu olarak nüfusta hareketlilik yaratır; çeşitli bölgeler arasında ticarî alışveriş büyük ölçüde gelişir; demiryolları yolculuğu kolaylaştırır. Emeğe olan talep, bir bütün olarak çoğalır – yükselme dönemlerinde artar, bunalım dönemlerinde azalır, öyle ki işçilerin bir fabrikadan ötekine, ülkenin bir yerinden ötekine gitmeleri bir zorunluluk haline gelir. Geniş-çaplı makineli sanayi, görülmemiş bir hızla büyüyen, bir dizi sınaî merkez yaratır, bunu bazan da meskûn olmayan yerlerde yapar, işçilerin yığın halinde göçü olmaksızın böyle bir şey olanaksızdır. Daha ilerde tarımsal olmayan, dışarı sanayileri denen şeyin, boyutlarından ve öneminden sözedeceğiz. Şimdilik, Moskova eyaletine ait Zemstvo sağlık istatistiklerini kısaca sunmakla yetineceğiz. 103.175 fabrika işçisi arasında yapılan bir soruşturma göstermiştir ki, 53.238'i, ya da toplamın %51,6'sı çalıştıkları uyezdde doğmuştur.

dının yaşam koşullarını oluşturan her şeyden kurtulmuş bir genç kadın, her an bir yeni, bir başka yer için, bir patronu bir başkası için terkedebilecek ve her an kendini işsiz ... bir lokma ekmekten yoksun bir durumda bulabilecek bir genç kadın durmaktadır. ... El üretiminde örücülerin ücreti pek azdır, yiyeceğini karşılamaya yetmeyen, yalnızca eğer o, verilmiş-toprak sahibi olan ve çiftçilik yapan bir ailenin üyesi olarak, kısmen o toprağın ürününden de yararlanıyorsa, kabul edilebilir bir kazançtır; makine üretiminde, çalışan kadın, yiyecek ve çaya ek olarak, ... ailesinden uzakta yaşamasını ve ailenin topraktan aldığı gelir olmaksızın geçinmesini mümkün kılan bir kazanç da sağlar. ... Üstelik, bugünkü koşullarda, makine sanayiindeki kadın işçinin kazancı daha güvenlidir.”

Demek ki, işçilerin yarışma yakın bir kısmı, bir uyezdten ötekine göç etmiştir. Moskova eyaletinde doğmuş olan işçilerin sayısı 66.038 ya da %64'tür.¹⁷⁸ İşçilerin üçte-birinden çoğu öteki eyaletlerden (esas olarak, Moskova eyaletine bitişik, merkezi sanayi bölgesindeki eyaletlerden) gelmişlerdir. Farklı uyezdlerin karşılaştırılması, en çok sanayileşmiş olanların, orada doğmuş işçilerin en düşük oranda olmasıyla göze çarptığını gösterir. Örneğin, pek az sanayileşmiş olan Mojaysk ve Volokolamsk uyezdlerinde fabrika işçilerinin %92-%93'ü, çalıştıkları uyezdin yerlisidir. Çok yüksek ölçüde sanayileşmiş olan Moskova, Kolomna ve Bogorodsk uyezdlerinde, yerli işçilerin yüzdesi, %24, %40 ve %50'ye düşmektedir. Araştırmacılar, bundan, "bir uyezddeki fabrika üretiminin önemli [sayfa 476] ölçüde gelişmesi, dış unsurların buraya akın etmesini teşvik eder" sonucunu çıkarılmaktadır.¹⁷⁹ Bu gerçekler, ayrıca (ekleyelim), sanayi işçilerinin hareketinin, tarım işçilerinin hareketinde gözlemlediğimiz, aynı özellikleri taşıdığını da göstermektedir. Yani sanayi işçileri de yalnızca emek fazlası olan yerlerden göç etmezler, aynı zamanda emek kıtlığı olan yerlerden de göç ederler. Örneğin Bronnitsi uyezdi, Moskova eyaletinin öteki uyezdlerinden ve başka eyaletlerden 1.125 işçi çekerken, aynı zamanda da, daha fazla sanayileşmiş olan Moskova ve Bogorodsk uyezdlerine 1.246 işçi verir. Demek ki, işçiler, yalnızca, "yakında, yerel uğraşlar" bulamadıklarından değil, aynı zamanda, koşulların daha iyi olduğu yerlere gitmek üzere de ayrılırlar. Bu gerçek, basit de olsa bu gerçeği narodnik iktisatçılara bir kez daha hatırlatmakta yarar vardır, çünkü onlar, kapitalizmin yarattığı nüfustaki hareketliliğin ilerici anlamına gözlerini kapayarak yerel uğraşları idealize etmekte ve sınıf bölgelere göçü yermektedirler.

¹⁷⁸ Daha az sanayileşmiş olan Smolensk eyaletinde, 5.000 fabrika işçisi arasında yapılan bir soruşturma, %80'inin o eyaletin yerlisi olduğunu göstermiştir (Jibankov, *loc. cit.*, II, 442).

¹⁷⁹ *Moskova Eyaletine Ait İstatistikî Sonuçlar*, Sağlık İstatistikleri Bölümü, C IV, Bölüm I, (Moskova 1890), s. 240.

Geniş-çaplı makineli sanayii önceki biçimlerden ayıran, yukarda tanımlamış olduğumuz tipik özellikler, emeğin toplumsallaştırılması sözcükleriyle özetlenebilir. Gerçekten de, dev bir ulusal ve uluslararası pazar için üretim, ham ve yardımcı maddeler satın almak için ülkenin çeşitli kısımlarıyla ve farklı ülkelerle, sıkı ticarî ilişkiler geliştirmek, büyük bir teknik ilerleme, üretimin ve nüfusun dev işletmelerde toplanması, ataerkil yaşamın eskimiş geleneklerinin yıkılması, nüfusta hareketlilik yaratılması ve işçinin gereksinme düzeyinin yükseltilmesi, işçinin gelişmesi – bütün bunlar, ülkedeki üretimi ve onunla birlikte üretime katılanları, gitgide daha çok toplumsallaştıran kapitalist sürecin unsurlarıdır.¹⁸⁰

¹⁸⁰ Son üç bölümde aktarılan veriler, kanımızca, Marx'ın yaptığı, sanayideki kapitalist biçim ve araştırmaların sınıflandırmasının, şimdi yaygın olan, manüfaktürevini fabrika ile karıştıran ve alıcı için çalışmayı özel bir sanayi biçimi gibi gören (Held, Bücher) sınıflandırmadan daha doğru ve sağlam olduğunu göstermektedir. Manüfaktürevini fabrika ile karıştırmak, tamamen o yüzeysel özellikleri sınıflandırmanın temeli yapmak ve manüfaktürü kapitalizmin makine döneminden ayıran teknikte, iktisatta ve toplumsal yaşamdaki temel özellikleri görmezlikten gelmek demektir. Kapitalist ev sanayiine gelince, kuşkusuz bu, kapitalist sanayi mekanizması içinde çok önemli bir rol oynamaktadır. Gene kuşkusuz, alıcı için çalışma, özellikle makine-kapitalizmi öncesine özgüdür, ama buna, kapitalist gelişmenin en değişik dönemlerinde (ve hem de küçük olmayan bir çapta) raslanacaktır. Alıcı için çalışmanın önemi, o dönemdeki ya da o kapitalist gelişme aşamasındaki sanayiın genel yapısı ile bağıntılı olarak incelenmedikçe anlaşılacaktır. Köy dükkâncısının siparişi üzerine sepet ören köylü, Zavyalov'un siparişi üzerine evinde bıçak sapı yapan Pavlovolu zanaatçı, büyük fabrika sahiplerinin ya da tüccarların siparişi üzerine giysi, ayakkabı, eldiven ya da kutu yapan kadın işçi – bunların hepsi alıcı için çalışır, ama bütün bu durumlarda, kapitalist ev sanayii, farklı bir nitelik taşır ve farklı bir öneme sahiptir. Kuşkusuz, Bücher'in, örneğin, kapitalizm-öncesi sanayi biçimlerini incelemekteki değerini hiç bir biçimde yadsımayız, ancak kapitalist sanayi biçimleri sınıflandırmasının yanlış olduğu kanısındayız. – Bücher'in teorilerini benimseydiği (yukarda değinilen kısmında) ve bunu Rus "el-sanatçılığına" uyguladığı için, Bay Struve'nin görüşlerine (bkz: *Mir Boji*, 1898, n° 4) katılmıyoruz. (Bu satırların 1899'da yazılmasından bu yana, Bay Struve, bilimsel ve siyasî gelişme devresini tamamlamayı başarmıştır. Bücher ve

Rusya'daki geniş-çaplı makineli sanayi ile kapitalizm için [sayfa 477] içpazarın ilişkisi sorununa gelince, yukarda sunulan veriler, şu sonucu doğurur. Rusya'daki fabrika sanayiinin hızla gelişmesi, üretim araçları için (yapı malzemeleri, yakıt, madenler vb.) büyük ve gitgide büyüyen bir pazar yaratmakta ve nüfusun, kişisel tüketim maddeleri değil de üretken tüketim maddeleri yapımı ile uğraşan bölümünü büyük bir hızla artırmaktadır. Ama kişisel tüketim maddeleri pazarı da, nüfusun gitgide daha büyük bir bölümünü tarımdan ayıran, ticarî ve sınaî uğraşlara iten, geniş-çaplı makineli sanayideki büyüme sayesinde hızla genişlemektedir. Fabrikada yapılan ürünlerin içpazarına gelince, bu pazarın oluşma süreci, bu ki tabın ilk bölümlerinde ayrıntısıyla incelenmiştir. [sayfa 478]

Marx arasında, liberal ve sosyalist iktisat arasında gidip gelen bir kişi olmaktan çıkıp, en halisinden bir liberal burjuva haline gelmiştir. Bu satırların yazarı, sosyal demokrasinin bu tür unsurlardan temizlenmesine, gücü yettiğince yardım etmiş olmaktan onur duyar.) (İkinci baskıya not.)

SEKİZİNCİ BÖLÜM İÇPAZARIN OLUŞMASI

ŞİMDİ, önceki bölümlerde incelenmiş olan verileri özetlemeli ve ulusal ekonominin çeşitli alanlarının, kapitalist gelişmeleri sırasındaki karşılıklı bağları hakkında bir fikir vermeye çalışmalıyız.

I. META DOLAŞIMININ BÜYÜMESİ

Çok iyi bilinmektedir ki, meta dolaşımı, meta üretiminin önce gelir ve bu, sonuncunun doğmasının temel koşullarından birini (tek koşulunu değil) oluşturur. Bu yapıtta, meta üretimi ve kapitalist üretimle ilgili verilerin incelenmesiyle yetindik ve bu nedenle de, Reform-sonrası Rusya'da, meta dolaşımının büyümesi yolundaki önemli sorunun üzerinde ayrıntısıyla durmayı düşünmüyoruz. İçpazarın nasıl hızla büyüdüğü hakkında genel bir fikir vermek için aşağıdaki kısa veriler yeterli olacaktır. [sayfa 479]

Rus demiryolu sisteminin uzunluğu, 1865'te 3.819 kilometreden, 1890'da 29.063 kilometreye yükseldi,¹ yani 7 kattan fazla arttı. İngiltere aynı ilerlemeyi, daha uzun bir dönemde (1845 – 4.082 km; 1879 – 26.819 km; 6 katlık bir artış), Almanya daha kısa bir dönemde (1845 – 2.143 km; 1875 – 27.981 km; 12 katlık bir artış) gerçekleştirmiştir. Her yıl açılan yeni demiryollarının uzunluğu, farklı dönemlere göre, büyük ölçüde değişmiştir; örneğin, 1868-1872 arasındaki 5 yılda 8.806 verstlik, 1878-1882 arası 5 yılda ise yalnızca 2.221 verstlik yeni demiryolu açılmıştır.² Bu dalgalanmanın derecesi, emeğe olan talebi bugün artıran, yarın kırsal kapitalizmin nasıl büyük bir yedek işsiz ordusu gerektirdiğini anlamamızı mümkün kılmaktadır. Rusya'daki demiryolu gelişiminde iki yükselme dönemi olmuştur: 60'lar (ve 70'lerin başı) ve 90'ların son yarısı. 1865'ten 1875'e dek, Rus demiryolu sistemindeki yıllık ortalama artış, 1.500 km idi, 1893'ten 1897'ye dek ise 2.500 kilometre olmuştur.

Demiryolu ile taşınan yük miktarı ise şöyledir: 1868 – 439 milyon *pud*; 1873 – 1.117 milyon *pud*; 1881 – 2.532 milyon *pud*; 1893 – 4.846 milyon *pud*; 1896 – 6.145 milyon *pud*; 1904 – 11.072 milyon *pud*. Yolcu trafiğindeki büyüme de hızlı olmuştur: 1868 – 10,4 milyon yolcu; 1873 – 22,7; 1881 - 34,4; 1893 – 49,4; 1896 - 65,5; 1904 – 123,6 milyon.³

Su taşımasının gelişimi ise şöyledir (Rusya'nın tümüne ait vereler)⁴ [Tablo 104]:

İç sularda taşınan yük miktarı, Avrupa Rusyası'nda,

¹ *Uebersichten der Weltwirtschaft* ["Dünya İktisadı Üzerine İncelemeler"], *loc. cit.*, 1904'te Avrupa Rusyası'ndaki uzunluk 54.878 kilometre (Polonya Krallığı, Kafkasya ve Finlandiya dahil), Asya Rusyası'ndaki ise 8.351 kilometre idi. (2. *Baskıya not.*)

² V. Mihailovski, *Rus Demiryolu Sisteminin Gelişmesi, Özgür İktisat Birliği Kayıtlarında*, 1898, n° 2.

³ *Askeri İstatistikî Özet*, 511. – Bay N. –on, *Denemeler, Üretici Güçler*'in eki, XVII, s. 67. – *Vestnik Finansov*, 1898, n° 43. – 1905, *Rusya Yıllığı*, St. Petersburg 1906.

⁴ *Askeri İstatistikî Özet*, 445. – *Üretici Güçler*. XVII, 42. – *Vestnik Finansov*, 1898, n° 44.

1881'de 899,7 milyon *pud*; 1893'te – 1.181,5 milyon *pud*; 1896'da – 1.533 milyon *pud* idi. Bu yüklerin değeri, 186,5 milyon ruble; 257,5 milyon ruble; 290 milyon ruble idi.

[TABLO 104]

| Yıllar | Vapurlar | | Diğer Tekneler Sayısı | Taşıma Kapasitesi (Milyon <i>Pud</i>) | | | Tekne Değeri (Milyon Ruble) | | | Tayfaların Sayısı | | |
|--------|----------|---------------|-----------------------|--|----------------|--------|-----------------------------|----------------|--------|-------------------|----------------|---------|
| | Sayı | Topl. Beygüçü | | Buharlı | Diğer Tekneler | Toplam | Buharlı | Diğer Tekneler | Toplam | Buharlı | Diğer Tekneler | Toplam |
| 1868 | 646 | 47.313 | - | - | - | - | - | - | - | - | - | - |
| 1884 | 1.246 | 72.105 | 20.095 | 6,1 | 362 | 368,1 | 48,9 | 32,1 | 81 | 18.766 | 94.099 | 112.865 |
| 1890 | 1.824 | 103.206 | 20.125 | 9,2 | 401 | 410,2 | 75,6 | 38,3 | 113,9 | 25.814 | 90.356 | 116.170 |
| 1895 | 2.539 | 129.759 | 20.580 | 12,3 | 526,9 | 539,2 | 97,9 | 46,0 | 143,9 | 32.689 | 85.608 | 118.297 |

Rus ticaret filosu, 1868'de 14.300 lastlık^[160] bir kapasiteye sahip 51 vapurdan ve 41.800 lastlık bir kapasiteye sahip 700 yelkenli gemiden oluşuyordu; 1896'da ise 161.600 lastlık bir kapasiteye sahip 522 vapurdan oluşuyordu.⁵ [sayfa 480]

Uzak denizlerdeki bütün limanlarda, ticarî gemiciliğin gelişmesi şöyle olmuştur: 1856-1860 arası beş yılda, ülkeye dönen ve dışarı giden gemilerin sayısı, ortalama 18.901, toplam kapasiteleri ise 3.783.000 tondur; 1886-1890 dönemi için, bu gemilerin sayısı ortalama 23.201 (+ %23) ve toplam kapasiteleri ise 13.845.000 ton (+ %266) idi. Demek ki, kapasite, $3\frac{2}{3}$ kat artmıştır. 39 yılda (1856'dan 1894'e kadar) kapasite 5,5 kat büyümüştür, ve eğer Rus ve yabancı gemileri ayrı ayrı ele alırsak, görülür ki, bu 39 yıl içinde, birincilerin sayısı 3,4 kat (823'ten 2.789'a) büyümüşken, kapasiteleri 12,1 kat (112.800 tondan, 1.368.000 tona) artmıştır, oysa ikincilerin sayısı %16 (18.284'ten 21.160'a) ve kapasiteleri 5,3 kat (3.448.000 tondan 18.267.000 tona) art-

⁵ *Askerî İstatistikî Özet*, 758 ve *Maliye Bakanlığı Yıllığı*, 1, 363. – *Üretici Güçler*, XVII, 30.

mıştır.⁶ Şunu da belirtelim ki, ülkeye dönen ve dışarı giden gemilerin kapasitesi de yıldan yıla büyük ölçüde dalgalanır (örneğin, 1878 – 13 milyon ton; 1881 – 8,6 milyon ton), ve bu dalgalanmalar vasıfsız emekçilere, tersane işçilerine vb. olan talepteki dalgalanmaları kısmen tahmin edebilmemizi sağlar. Burada da kapitalizm, her zaman iş isteyen ve ne kadar rasgele olursa olsun, ilk çağında, işi kabul etmeye hazır bir halk yığınının varlığını ister.

Dış ticaretin gelişmesi aşağıdaki verilerden anlaşılabilir⁷ [Tablo 105]: [sayfa 481]

[TABLO 105]

| Yıllar | Rusya'da Yaşayanlar (Finlandiya Hariç) (Milyon) | İhracat ve İthalât Birleşik Değeri (Milyon Kredi Rublesi) | Kişi Başına Düşen Toplam Dış Ticaret Devri Değeri (Ruble) |
|-----------|---|---|---|
| 1856–1860 | 69,0 | 314,0 | 4,55 |
| 1861–1865 | 73,8 | 347,0 | 4,70 |
| 1866–1870 | 79,4 | 554,2 | 7,00 |
| 1871–1875 | 86,0 | 831,1 | 9,66 |
| 1876–1880 | 93,4 | 1.054,8 | 11,29 |
| 1881–1885 | 100,6 | 1.107,1 | 11,00 |
| 1886–1890 | 108,9 | 1.090,3 | 10,02 |
| 1897–1901 | 130,6 | 1.322,4 | 10,11 |

Aşağıdaki veriler, banka iş hacmi ve sermaye birikimi hakkında genel bir fikir vermektedir. Devlet Bankasından çekilen toplam para, 1860-1863'te 113 milyon rubleden (1864-1868'de 170 milyon ruble), 1884-1888'de 620 milyon rubleye; cari hesaba yatırılan toplam para ise 1864-1868'de 335 milyon rubleden, 1884-1888'de 1.495 milyon rubleye çıkmıştır.⁸ Borç ve tasarruf sandıklarının ve bankaların (kırsal ve sınaî) iş hacmi 1872'de $2\frac{3}{4}$ milyon rubleden (1875'te 21,8 milyon ruble) 1892'de 82,6 milyon rubleye ve 1903'te 189,6

⁶ *Üretici Güçler*, "Rusya'nın Dış Ticareti", s. 56 ve devamı.

⁷ *İbid.*, s. 17. 1904 *Rusya Yıllığı*. St. Petersburg 1905.

⁸ *Rusya Sonuçları*, 1890, CIX.

milyon rubleye çıkmıştır.⁹ İpotekler 1889'dan 1894'e kadar şöyle artmıştır: İpotekli toprakların değeri 1.395 milyon rubleden, 1.827 milyon rubleye, toplam ödünç para ise 791 milyon rubleden 1.044 milyon rubleye çıkmıştır.¹⁰ Tasarruf bankalarının işlemleri özellikle 80'lerde ve 90'lar-da büyümüştür. 1880'de, 75 tasarruf bankası vardı, 1897'de ise 4.315 (bunun 3.454'ü postane bankaları idi) tane vardı. 1880'de mevduat 4,4 milyon ruble, 1897'de 276,6 milyon ruble tutarındaydı. Yıl sonu hesap dengesi 1880'de toplam 9,0 milyon ruble, 1897'de ise toplam 494,3 milyon ruble, idi. Yıllık sermaye artışı, özellikle 1891 ve 1892 *kıtlık* yıllarında (52,9 ve 50,5 milyon ruble), ve son iki yılda (1896 – 51,6 milyon ruble; 1897 – 65,5 milyon ruble) özellikle çarpıcıdır.¹¹ [sayfa 482]

Son istatistikler, tasarruf bankalarının daha da geliştiğini göstermektedirler. 1904'te bütün Rusya'da, 5,1 milyon kişinin para yatırdığı ve 1.105,5 milyon rublelik bir toplam mevduata sahip 6.557 tasarruf bankası bulunuyordu. Bu arada şunu da belirtelim, bu ülkede, gerek eski narodnikler, gerekse sosyalist hareketteki yeni oportünistler, tasarruf bankaları sayısındaki artışın, “halkın rahafı”nın bir belirtisi olduğundan sözetmekle, sık sık (kibarca söylersek) pek saf duruma düşmüşlerdir. Bu yüzden Rusya'daki tasarruf bankaları mevduatının dağılımını, (1904) Fransa'daki ile (1900, *Bulletin de l'Office du Travail*'den alınan bilgi, 1901, n° 10) karşılaştırmak yersiz olmayacaktır. [Tablo 106.]

Narodnik-revizyonist-kadet savunucuları için burada ne de zengin malzeme bulunuyor! Bu arada, Rusya'da mevduatın, mevduat sahiplerinin işlerine ve mesleklerine göre, ayrıca 12 gruba bölündüğünü belirtmek ilginç olacaktır. En büyük mevduat toplamının –228,5 milyon ruble– tarım ve kır sanayileri ile uğraşan kişilere ait olduğu görülmektedir ve bu mevduat özel bir hızla büyümektedir. Köy uyarlaşmakta ve mujiğin yıkımını bir iş kaynağı yapmak

⁹ *Rusya Sonuçları*. 1896, Tablo CXXVII.

¹⁰ *Ibid.*

¹¹ *Vestnik Finansov*, 1898, n° 26.

[sayfa 483] gitgide daha kârlı hale gelmektedir.

[TABLO 106]

| Mevduatın Büyüklüğü | Mevduat Sahipleri (Bin) | % | Toplam Mevduat (Milyon Ruble) | % |
|----------------------|-------------------------|------------|-------------------------------|------------|
| RUSYA'DA: | | | | |
| 25 rublenin altında | 1.870,4 | 38,7 | 11,2 | 1,2 |
| 25-100 ruble | 967,7 | 20,0 | 52,8 | 5,4 |
| 100-500 ruble | 1.380,7 | 28,6 | 308,0 | 31,5 |
| 500 rubleden fazla | 615,5 | 12,7 | 605,4 | 61,9 |
| <i>Toplam</i> | <i>4.834,3</i> | <i>100</i> | <i>977,4</i> | <i>100</i> |
| FRANSA'DA: | | | | |
| 100 frankın altında | 5.273,5 | 50,1 | 143,6 | 3,3 |
| 100-500 frank | 2.197,4 | 20,8 | 493,8 | 11,4 |
| 500-1.000 frank | 1.113,8 | 10,6 | 720,4 | 16,6 |
| 1.000 franktan fazla | 1.948,3 | 18,5 | 2.979,3 | 68,7 |
| <i>Toplam</i> | <i>10.533,0</i> | <i>100</i> | <i>4.337,1</i> | <i>100</i> |

Ama, önümüzdeki konuya dönelim. Gördüğümüz gibi, veriler, meta dolaşımında ve sermaye birikiminde dev bir büyüme olduğunu göstermektedir. Ulusal iktisadın bütün dallarında sermayenin kullanımı için alanın nasıl yaratıldığı ve tüccar sermayesinin nasıl sınaî sermayeye dönüştürüldüğü, yani üretime yöneltildiği ve üretime katılanlar arasında kapitalist ilişkiler yaratıldığı yukarda gösterilmiştir.

II. TİCARÎ VE SINAÎ NÜFUSUN BÜYÜMESİ

Yukarda belirtmiştik ki, sınaî nüfusun, tarımsal nüfus aleyhine büyümesi, her kapitalist toplumun zorunlu bir olgusudur. Sanayiın tarımdan ayrılmasının, hangi yoldan, sürekli olarak gerçekleştiği de incelenmişti, şimdi geri kalan şey, bu sorunun özetlenmesi oluyor.

1) Kentlerin Büyümesi

İncelenen sürecin en çarpıcı ifadesi, kentlerin büyümesidir. Reform-sonrası dönemde, Avrupa Rusyası'ndaki (50 eyalet) bu büyümeye ilişkin veriler şöyledir¹² [Tablo 107]:

Demek ki, kentli nüfus oranı sürekli olarak büyümekte, yani nüfus, tarımdan ayrılıp, ticarî ve sınaî uğraşlara yönelmektedir.¹³ Kentlerdeki nüfus, ülkenin geri kalanında, iki kat daha hızlı büyümektedir: 1863'ten 1897'ye kadar toplam nüfus %53,3, kırsal nüfus %48,5 artmışken, kentli nüfus %97 artmıştır. 11 yıllık bir dönem boyunca (1885-1897), Bay V. Mihailovski'nin hesabına göre,¹⁴ [sayfa 484] "kırsal nüfusun kentlere akını, asgarî olarak" 2½ milyon kişiydi, yani yılda 200.000'den daha çok.

Önemli sınaî ve ticarî merkezler olan kentlerin nüfusu, genel olarak kent nüfusundan çok daha hızlı büyümektedir. 50.000 ve daha fazla nüfusa sahip kentlerin sayısı, 1863-1897 arasında üç kattan fazla artmıştır (13 ve 44). 1863'te toplam kentli nüfusun, yalnızca %27'si (6,1 milyonun 1,7 milyonu) böyle büyük merkezlerde toplanmıştı;

¹² 1863 rakamları, *İstatistikî Tarih* (I, 1866) ve *Askerî İstatistikî Özet*'ten alınmıştır. Orenburg ve Ufa eyaletlerindeki kentli nüfusa ait rakamlar, kent tablolarına göre düzeltilmiştir. Bunun için, toplam kentli nüfus rakamımız *Askerî İstatistikî Özet*'te verildiği gibi 6.087.100 değil, 6.105.100'dür. - 1885 verileri, *1884-85 Rusya Sonuçları*'ndan alınmıştır. - 1897 rakamları, 28 Ocak 1897 sayım sonuçlarına ait rakamlardır. (*Rusya imparatorluğu, Birinci Genel Nüfus Sayımı*, 1897, Merkezî İstatistik Komitesi, St. Petersburg 1897 ve 1898, Kısım 1 ve 2.) 1897 sayımına göre sürekli kent nüfusu, 11.830.500 idi, yani %12,55. Biz, kentlerdeki mevcut nüfusu ele aldık. - Şunu belirtelim ki, 1863 1885 ve 1897 rakamlarının kesinlikle düzenli ve karşılaştırılabilir olduğunu söyleyemeyiz. Bu nedenle, karşılaştırmamızı, en genel oranlarla sınırlıyor ve büyük kentlere ait verileri ayrı ayrı sunuyoruz.

¹³ "Tanımsal nitelik taşıyan kentsel yerleşme merkezlerinin sayısı son derece küçüktür ve buralarda oturanların sayısı da, toplam kent sakinleriyle karşılaştırıldığında çok önemsizdir." (Bay Grigoryev, *Hasatların ve Tahıl Fiyatlarının Etkisinde*, c. II, s. 126.)

¹⁴ *Novoye Slovo*, Haziran 1897, s. 113.

[TABLO 107]

| Yıllar | Avrupa Rusyası'ndaki Nüfus (Bin) | | | Kent Nüfusu Yüzdesi | Aşağıdaki Nüfustaki Kentlerin Sayısı | | | | Büyük Kentlerin Nüfusu (Bin) | | | | 1863'te En Büyük 14 Kentin Nüfusu (Bin) |
|--------|----------------------------------|-----------|------------|---------------------|--------------------------------------|-----------------|----------------|-----------------------|------------------------------|-----------------|----------------|---------|---|
| | Toplam | Kentlerde | Uyezdlerde | | 200.000'in Üstünde | 100.000-200.000 | 50.000-100.000 | Büyük Kentler Toplamı | 200.000'in Üstünde | 100.000-200.000 | 50.000-100.000 | Toplam | |
| 1863 | 61.420,5 | 6.105,1 | 55.315,4 | 9,94 | 2 | 1 | 10 | 13 | 891,1 | 119,0 | 683,4 | 1.693,5 | 1.741,9 |
| 1885 | 81.725,2 | 9.964,8 | 71.760,4 | 12,19 | 3 | 7 | 21 | 31 | 1.854,8 | 998,0 | 1.302,7 | 4.155,5 | 3.103,7 |
| 1897 | 94.215,4 | 12.027,1 | 82.188,3 | 12,76 | 5 | 9 | 30 | 44 | 3.238,1 | 1.177,0 | 1.982,4 | 6.397,5 | 4.266,3 |

1885'te bu oran hemen hemen %41 (9,9 milyonun 4,1 milyonu)¹⁵ idi; daha 1897'de ise yarıdan fazla, %53 kadar (12 milyonun 6,4 milyonu), olmuştu. Bu yüzden 1860'larda, daha küçük kentler kentli nüfusun genel biçimini oluşturuyorken 1890'larda büyük kentler tümüyle ağır basmış bulunuyordu. 1863'ün en büyük kentleri olan 14 kentin nüfusu 1,7 milyon kişiden 4,3 milyona çıkmış, yani %153 artmışken, genel kent nüfusu yalnızca %97 oranında artmıştı. Demek ki, büyük sınaî merkezlerdeki dev büyüme ve çok sayıda yeni merkezlerin doğuşu, Reform-sonrası dönemin en tipik özelliklerinden biridir.

2) İç Yerleşmenin Önemi

Yukarda da belirttiğimiz gibi (Birinci Bölüm, II. Kesim, s. 27), teori, sınaî nüfusun tarımsal nüfus aleyhine büyümesi yasasını, sanayide değişen sermaye mutlak olarak büyüdüğü halde (değişen sermayenin büyümesi, sanayi işçileri sayısında bir büyüme ve toplam ticarî ve sınaî nüfusta bir büyüme demektir), tarımda “belli bir toprak parçasının işlenmesi için gerekli olan değişen sermaye mutlak olarak azalır” gerçeğinden çıkarmaktadır. Marx ekliyor: Değişen sermaye “ancak yeni toprak ekime açıldığı ölçüde böyle artabilir, ama bu da, gene, bir önkoşul olarak, tarımsal olmayan nüfusta daha da büyük bir artış gerektirir.”^[161] O halde, açıktır ki, sınaî nüfustaki büyüme, ancak, önümüzde bütün toprakların zaten işgal edildiği, zaten meskûn bir arazi varsa, saf biçimiyle gözlemlenebilen bir olgudur. Böyle bir arazinin sakinleri, kapitalizm tarafından, zorla tarım dışına atılınca, sınaî merkezlere ya da başka ülkelere göç etmekten başka bir seçenek bulamazlar. Ama eğer önümüzde bü-

¹⁵ Bay Grigoryev'in verdiği tabloya göre (*loc. cit.*, 140) 1885'te, tüm kentlerin %85,6'sı 20.000'den az nüfusa sahipti; bütün kent sakinlerinin %38'i buralarda yaşıyordu; kentlerin %12,4'ü (660'ın 82'si) 2.000'den az nüfusa sahipti ve bütün kent sakinlerinin ancak %1,1'i (9.962.000 kişiden 110.000'i) buralarda yaşıyordu.

tün [sayfa 486] toprakların işgal edilmediği ve henüz tümüyle meskûn olmayan bir arazi varsa, durum temelden farklıdır. Böyle bir arazinin sakinleri, meskûn bir alanda, kapitalizm tarafından zorla tarım dışına atılınca, o arazinin, meskûn olmayan bir bölümüne gidebilir ve “yeni toprakları ekime açmaya” başlayabilirler. Sonuç, tarımsal nüfusta bir artış olacaktır ve bu artış, (bir süre için), sınaî nüfustaki artıştan daha fazla olmasa da, en az onun kadar hızlı olabilir. Bu durumda, iki farklı süreç söz konusudur: 1) eski, meskûn ülkede, ya da ülkenin bir kısmında kapitalizmin gelişmesi; 2) “yeni topraklarda” kapitalizmin gelişmesi. Birinci süreç kurulu kapitalist ilişkilerin daha da gelişmesini; ikincisi ise yeni arazi üzerinde yeni kapitalist ilişkilerin doğmasını ifade eder. Birinci süreç, kapitalizmin derinliğine gelişmesi, ikincisi ise genişliğine gelişmesi demektir. Bu iki süreci karıştırmamanın, kaçınılmaz olarak, nüfusu tarımdan ayırıp ticarî ve sınaî uğraşlara yönelten sürecin yanlış bir biçimde kavranmasına yol açacağı ortadadır.

Reform-sonrası Rusya, bu iki sürecin aynı anda sürmesinin bir örneğini vermektedir. Reform-sonrası dönemin başlarında, 60'larda, Avrupa Rusyası'nın güney ve doğu uç bölgeleri, büyük ölçüde meskûn değildi ve bu alanlara, Rusya'nın merkezî tarımsal bölümünden büyük bir göçmen akını akıyordu. İşte bu yeni arazi üzerinde yeni tarımsal nüfusun oluşumu, nüfusun tarımdan ayrılıp sanayie yönelmesi biçimindeki paralel süreci, bir dereceye kadar, gözlerden saklamıştır. Kentli nüfusa ait verilerden, Rusya'nın burada tanımlanan özel niteliğine ilişkin açık bir görünüm elde edebilmek için, Avrupa Rusyası'ndaki 50 eyaleti ayrı gruplara bölmemiz gerekir. Avrupa Rusyası'ndaki 9 alanda, 1863 ve 1897'deki kentli nüfusa ilişkin verileri sunuyoruz (bkz: s. 488 [Tablo 108]).

Bizim ilgilendiğimiz sorun açısından, en büyük önemi üç alan taşımaktadır: (1) tarımsal olmayan sınaî alan (ilk

[TABLO 108]

| Avrupa Rusyası'ndaki Eyalet Grupları* | Evrak sayısı | Nüfus (Bin) | | | | | | Kentli Nüfus (%) | | 1863 ile 1897 Arasında Nüfus Artışı (%) | | |
|---|--------------|-----------------|-----------------|----------------|-----------------|-----------------|-----------------|------------------|--------------|---|-------------|-------------|
| | | 1863 | | | 1897 | | | 1863 | 1897 | Toplam | Kırlarda | Kentlerde |
| | | Toplam | Kırlarda | Kentlerde | Toplam | Kırlarda | Kentlerde | | | | | |
| I. Metropol | 2 | 2.738,4 | 1.680,0 | 1.058,4 | 4.541,0 | 1.989,7 | 2.551,3 | 38,6 | 56,2 | 65 | 18 | 141 |
| II. Sınai ve tarım-dışı Metropol; tarım-dışı ve sınai eyaletler [toplamı] | 9 | 9.890,7 | 9.165,6 | 725,1 | 12.751,8 | 11.647,8 | 1.104,0 | 7,3 | 8,6 | 29 | 26 | 52 |
| III. Orta-Volga ve Malorosya, merkezi tarımsal | 13 | 20.491,9 | 18.792,5 | 1.699,4 | 28.251,4 | 25.464,3 | 2.787,1 | 8,3 | 9,8 | 38 | 35 | 63 |
| IV. Novorosya, Aşağı Volga ve Doğu ilk dört grup toplamı | 9 | 9.540,3 | 8.472,6 | 1.067,7 | 18.386,4 | 15.925,6 | 2.460,8 | 11,2 | 13,3 | 92 | 87 | 130 |
| V. Baltık | 3 | 1.812,3 | 1.602,6 | 209,7 | 2.387,0 | 1.781,6 | 605,4 | 11,5 | 25,3 | 31 | 11 | 188 |
| VI. Batı | 6 | 5.548,5 | 4.940,3 | 608,2 | 10.126,3 | 8.931,6 | 1.194,7 | 10,9 | 11,8 | 82 | 81 | 96 |
| VII. Güney-Batı | 3 | 5.483,7 | 4.982,8 | 500,9 | 9.605,5 | 8.693,0 | 912,5 | 9,1 | 9,5 | 75 | 74 | 82 |
| VIII. Urallar | 2 | 4.359,2 | 4.216,5 | 142,7 | 6.086,0 | 5.794,6 | 291,4 | 3,2 | 4,7 | 39 | 37 | 105 |
| IX. Uzak-Kuzey | 3 | 1.555,5 | 1.462,5 | 93,0 | 2.080,0 | 1.960,0 | 120,0 | 5,9 | 5,8 | 33 | 34 | 29 |
| <i>Toplam</i> | <i>50</i> | <i>61.420,5</i> | <i>55.315,4</i> | <i>6.105,1</i> | <i>94.215,4</i> | <i>82.188,2</i> | <i>12.027,2</i> | <i>9,94</i> | <i>12,76</i> | <i>53,3</i> | <i>48,5</i> | <i>97,0</i> |

* Gruplardaki eyaletler: (I) St. Petersburg ve Moskova; (II) Vladimir, Koluga, Kostroma, Nijni-Novgorod, Novgorod, Pskov, Smolensk, Tver, Yaroslavl; (III) Voronej, Kazan, Kursk, Orel, Penza, Poltava, Ryazan, Saratov, Simbirsk, Tambov, Tula Harkov, Çernigov; (IV) Astrahan, Besarabya, Don, Ekaterinoslav, Orenburg, Şamara, Taurida, Kerson, Ufa; (V) Kurland, Livonya, Estland; (VI) Vilna, Vitebsk, Grodna, Kovno, Minsk, Mogüev; (VII) Volhinya, Podolsk, Kiev; (VIII) Vyatka, Perm; (IX) Arçengel, Vologda, Olonetz.

iki gruptaki 11 eyalet, 2 metropol eyalet dahil).¹⁶ Bu, öteki alanlara göçün çok az olduğu bir alandır. (2) Merkezî tarımsal alan (3. gruptaki 13 eyalet). Bu alandan kısmen bir Önceki alana, ama esas bundan sonraki alana göç, çok önemli ölçüde olmuştur. (3) Tarımsal uç bölgeler (4. gruptaki 9 eyalet), bunlar Reform-sonrası dönemde yerleşilen bir alan [sayfa 487] oluşturmaktadır. Bu 33 eyaletin tümünde kentli nüfus oranı, tablonun da gösterdiği gibi, bir bütün olarak Avrupa Rusyası'ndaki kentli nüfus oranından pek az farklıdır.

Birinci, tarımsal olmayan ya da sınaî alanda, kentli nüfus oranında özellikle hızlı bir artış görüyoruz: %14,1'den %21,1'e. Buradaki kırsal nüfus artışı pek azdır, tüm Rusya'daki artışın yarısından biraz fazladır. Öte yandan, kentli nüfustaki büyüme, ortalamanın oldukça üstündedir (%97'ye karşı %105). Eğer Rusya, Batı Avrupa'nın sınaî ülkeleriyle karşılaştırılacak olursa (ki bu, burada sık sık yapılmaktadır), bu ülkelerin, yalnızca bu bir tek alanla karşılaştırılması gerekir, çünkü yalnızca bu alan, sınaî kapitalist ülkelerdeki koşullara yaklaşık olarak benzeyen koşullara sahiptir.

İkinci, merkezî tarımsal alanda, farklı bir görünüm görüyoruz. Burada kentli nüfus oranı çok düşüktür ve ortalama hızdan daha az bir hızla büyümektedir. 1863 ve 1897 arasında, gerek kentli, gerekse kırsal nüfustaki artış, Rusya ortalamasının çok altındaydı. Bu, bu alandan sınır bölgelerine doğru geniş göçmen akını ile açıklanabilir. Bay V. Mihailovski'nin hesaplarına göre, 1885 ve 1897 arasında, *hemen hemen, 3 milyon insan*, ya da nüfusun onda birinden

¹⁶ Metropol eyaletlerle, ele aldığımız tarımsal olmayan eyaletleri birleştirmekte linkli olduğumuz, metropol kentlerdeki nüfusun, esas olarak bu eyaletlerden gelen göçmenlerle çoğalması gerçeğiyle doğrulanmaktadır. 15 Aralık 1890 Petersburg sayımına göre, bu kentte, köylü ve kasabalı tabakasından 726.000 kişi bulunmaktaydı, bunların 544.000'i (yani dörtte-üçü) 1 nolu alanı oluşturduğumuz 11 eyaletten gelen köylü ve kasabalı tabakasına mensuptur.

fazlası bu bölümleri terketmiştir.¹⁷

Üçüncü alanda, dış bölgelerde, kentli nüfus yüzdesinin, *ortalamanın* biraz *altında* bir artış gösterdiğini görüyoruz (%11,2'den %13,3'e, yani 100 : 118 oranında, oysa ortalama 9,94'ten 12,76'ya çıkmıştır, yani 100 : 128 oranında). Ama gene de buradaki kentli nüfusun mutlak büyümesi, hiç de ortalamanın altında olmayıp, *ortalamanın epeyce üstündedir* (%97'ye karşı, %130). Dolayısıyla, nüfusun tarımdan sanayiye yönelmesi, çok yoğun olmuş, ama akın sonucunu tarımsal nüfustaki dev büyüme bunu gözlerden gizlemiştir. Bazı eyaletlerde, nüfustaki sanayileşmenin üstünün örtülmesi daha da çarpıcı bir biçimdedir. Örneğin, Taurida eyaletinde kentli nüfus yüzdesi, 1897'de 1863'tekinin aynıdır (%19,6) ve Kerson eyaletinde aslında düşmüştür (%25,9'dan %25,4'e), oysa her iki eyalette de kentlerin büyümesi, metropollerin çok gerisinde değildir (iki metropol eyaletteki, % + 141'e karşılık, % + 131 ve % + 135). Demek ki, yeni arazi üzerinde yeni bir tarımsal nüfusun doğuşu, tarımsal olmayan nüfusta daha da büyük bir büyümeye yol açmaktadır. [sayfa 489]

3) Fabrika Kasabaları ve Köyleri İle Ticarî ve Sınâî Kasaba ve Köylerin Büyümesi

Kentlere ek olarak, aşağıdakiler de, sınâî merkez anlamı taşır: birincisi, her zaman kentlerle birlikte hesaba katılmayan ve büyük kentlerin etrafında gitgide büyüyen bir alana yayılan yörekentleri; ikincisi ise fabrika kasabaları ve köyleri. Bu tür sınâî merkezler,¹⁸ kentli nüfus yüzdesinin son derece düşük olduğu sınâî eyaletlerde özellikle

¹⁷ *loc. cit.*, s. 109. "Bu hareketin, modern Batı Avrupa tarihinde bir benzeri yoktur." (110-111.)

¹⁸ Bkz: yukarda, Yedinci Bölüm, VIII. Kesim, ve Yedinci Bölüm, III. Eki.

fazladır.¹⁹ Alanlara göre kent nüfusuna ait verileri içeren yukardaki tablo, 9 sınaî eyaletteki yüzdenin, 1863'te %7,3 ve 1897'de %8,6 olduğunu göstermektedir. Gerçek şudur ki, bu eyaletlerdeki ticarî ve sınaî nüfus, esas olarak, kentlerde değil, sınaî köylerde toplanmıştır. Vladimir, Kostroma, Nijni-Novgorod ve öteki eyaletlere bağlı “kentler” arasında, 3.000, 2.000, hatta 1.000'den az bir nüfusa sahip olanların sayısı az değilken, yalnızca fabrika işçilerinin sayısı, herbirinde, 2.000, 3.000 ya da 5.000'i bulan birçok “köyler” vardır. *Yaroslavl Eyaleti İncelemesi*'ni derleyen kişi, haklı olarak, Reform-sonrası dönemde, “kentlerin daha da hızlı büyümeye başladığını ve ayrıca yeni tipte yerleşme merkezlerinin, kent ile köy arasında bir fabrika merkezi tipinin de büyüdüğünü” belirtmektedir. Bu merkezlerdeki dev büyümeyi ve buralarda toplanmış olan işçilerin sayısını gösteren verileri sunmuş bulunuyoruz. Gördük ki, bütün Rusya'da, yalnızca sınaî eyaletlerde değil, Güneyde de bu türden birçok merkez bulunmaktadır. Urullarda, kent nüfusunun yüzdesi, en düşük düzeydedir: Vyatka ve Perm eyaletlerinde, bu oran 1863'te %3,2, 1897'de %4,7 idi. Ama, “kentli” ve sınaî nüfusların nispi büyüklüklerine ilişkin bir örnek verelim: Perm eyaletine bağlı Krasnoufimsk uyezdiinde, kentli nüfusun sayısı, 6.400 (1897) olduğu halde, 1888-1891 Zemstvo sayımına göre, uyezdin sınaî kesiminin nüfusu 84.700'dür; bunun 56.000'i tarımla hiç uğraşmaz ve yalnızca 5.600'ü, geçimini esas olarak topraktan sağlar. Ekaterinburg uyezdiinde, Zemstvo sayımına göre, 65.000 kişi topraksızdır ve 81.000 kişi yalnızca, çayırılık toprağa sahiptir. Dolayısıyla, yalnızca *iki* uyezdddeki sınaî kentli olmayan nüfus, bütün uyezddeki kentli nüfusun (1897'de 195.600 idi!) üstündedir.

Nihayet, fabrika yerleşme merkezlerine ek olarak, ya büyük ^[sayfa 490] elsanatı bölgelerinin başını çeken, ya da nehir kıyıları, tren istasyonu yakını vb. gibi yerlerde bulun-

¹⁹ Bir zamanlar Korsak'ın dikkatleri çektiği bu durumun önemi-ne ilişkin olarak, Bay Volgin'in haklı sözlerini karşılaştırmız (*loc. cit.*, s. 215-216).

malan sayesinde, Reformdun bu yana hızla gelişmiş olan ticaret ve sanayi köyleri de, sınaî mor kez önemi taşırlar. Altıncı Bölüm, II. Kesimde, bu tür köylere birkaç Örnek vermiş ve görmüştük ki, bunlar da, kentler gibi, kırsal nüfusu kendilerine çekerler ve genellikle, nüfusun ortalamasının üstünde bir okuryazarlık düzeyine sahip olmasıyla göze çarparlar.²⁰ Bir başka örnek olarak, kent ve kent olmayan, sınaî ve ticarî nüfus merkezlerinin nispi önemini göstermek için, Voronej eyaletine ilişkin veriler aktaralım. Voronej eyaletine ait *Birleşik Sonuçlar*, eyaletin 8 uyezindeki köyleri sınıflandıran bir birleşik tablo vermektedir. Bu uyezlerde, 56.149 kişilik bir nüfusa sahip (1897'de) 8 kent bulunmaktadır. Öte yandan, köyler arasından 4'ü, 9.376 aile, ve 53.732 kişilik bir nüfusa sahip olmalarıyla göze çarparlar, yani kentlerden çok daha büyüktür. Bu köylerde 240 ticarî, 404 sınaî kuruluş vardır. Toplam ailelerin, %60'ı hiç toprak ek-

²⁰ Rusya'da, çok büyük nüfus merkezleri oluşturan köylerin ne kadar çok olduğu, (eskimiş olmalarına karşın) aşağıdaki *Askerî İstatistikî Özet*'ten alınan verilerden anlaşılabilir: Avrupa Rusyası'nın 25 eyaletinde, 60'larda, her biri 2.000'in üstünde nüfusa sahip toplam 1.334 köy bulunuyordu. Bunlardan, 108'i 5.000-10.000 arası, 6'sı 10.000-15.000, 1'i 15.000-20.000 ve 1'i de 20.000'in üstünde bir nüfusa sahipti (s. 169). Yalnızca Rusya'da değil, bütün ülkelerde, kapitalizmin gelişmesi, resmen kent olarak sınıflandırılmayan, yeni sanayi merkezlerinin doğuşuna yol açtı. "Kentle kır arasındaki farklar silinir; büyümekte olan kentlerin yakınlarında, bu durumun nedeni sınaî işletmelerin ve işçi evlerinin yörekentlere ve kentlerin eteklerine nakledilmesidir; zayıflamakta olan küçük kentlerin yakınlarında ise, bu durumun nedeni, bu kentlerin çevre köylerle birleşmesi ve ayrıca da büyük sınaî köylerin gelişmesidir. ... Meskün kent ve kır alanları arasındaki farklar sayısız geçiş oluşumları yüzünden ortadan kalkmaktadır. İstatistikçiler çok önceleri bunun farkına varmışlardır, ve kentin tarihi-hukukî tanımı yerine nüfus merkezlerini, yalnızca, orada oturan kişi sayısına göre ayırdeden istatistikî kavramı benimsemiştir." (Bücher, *Die Entstehung der Volkswirtschaft*, Tübingen, 1893, s. 296-297 ve 303-304.) Rus istatistikleri bu bakımdan da Avrupa istatistiklerinin çok gerisindedir. Almanya ve Fransa'da (*Devlet Adamının Yıllığı*, s. 536, 474) 2.000'in üstünde nüfusa sahip merkezler, İngiltere'de ise, "kent tipi sağlık bölgeleri", yani fabrika bölgeleri vb. de kent başlığı altında toplanmıştır. Demek ki, "kent" nüfusuna ilişkin Rus verileri, Avrupa verileriyle hiç bir biçimde karşılaştırılmaz.

mez, %21'i, komşu kiralaması, ya da yarıcılık usulüyle toprak eker, %71'inin ne çeki hayvanı vardır, ne de aleti, %63'ü bütün yıl boyunca tahıl satın alır, %86'sı sanayi ile uğraşır. Bu merkezlerdeki nüfusun tümünü, ticarî ve sınaî nüfus kategorisine katmakla, ticarî ve sınaî nüfus miktarını abartmış olmuyor, asgarileştirmiş oluyoruz, çünkü bu 8 uyezdin tümünde 21.956 aile hiç toprak ekmemektedir. Gene de, [sayfa 491] ele aldığımız tarım eyaletinde, kentler dışındaki ticarî ve sınaî nüfus, kent içindekinden az değildir.

4) Tarımsal Olmayan Dışarı İşleri

Ama, fabrika köy ve kasabaların ve ticarî ve sınaî köy ve kasabaları da kentlere eklessek bile, Rusya'daki toplam sınaî nüfusu tüketmiş olmaktan çok uzak bulunuyoruz. Hareket özgürlüğünün yokluğu ve köy topluluğunun kast kapallılığı, Rusya'nın şu garip özelliğini tamamen açıklamaktadır: kırsal nüfusun hiç de küçük olmayan bir bölümünü, geçimini sınaî merkezlerde çalışarak kazanan ve yılın bir kısmını bu merkezlerde geçiren bölümünü de, Rusya'nın sınaî nüfusuna dahil etmemiz gerekmektedir. Tarımsal olmayan "dışarı işleri" denen şeyden söz ediyoruz. Resmî açıdan, bu "sanayiciler" yalnızca "yardımcı işleri olan" köylü çiftçilerdir, ve narodnik iktisatçıların çoğunluğu da, hiç ses çıkarmadan bu görüşü benimsemişlerdir. Yukarda söylenenlerden sonra, bu görüşün ne kadar yanlış olduğunu ayrıntısıyla açıklamak gerekmez. Her halükârda, bu konudaki görüşler ne kadar değişirse değişsin, bu durumun, *nüfusun tarımdan ayrılıp, ticarî ve sınaî uğraşlara yönelmesini* gösterdiğine hiç kuşku yoktur.²¹ Bu gerçeğin kentlerdeki

²¹ Bay N. –on, Rusya'da, nüfusun sanayileşmesi sürecinin *hiç farkına varmamıştır!* Bay V. V. ise, bunu görmüş ve göçün büyümesinin, nüfusun tarımdan ayrılmasını ifade ettiğini kabul etmiştir (*Kapitalizmin Kaderi*, 149); ama, bu süreci, "kapitalizmin kaderi" hakkındaki görüşlerinin içine katmamış, "bütün bunları çok doğal" (Kapitalist toplum için mi? Bay V. V., bu olgu olmadan kapitalizmi düşünebilir mi?) "ve adeta istenen şeyler sayan insanlar bulunduğu konusunda yakınmalarla durumu

sınaî nüfusun büyüklüğüne ilişkin görüşümüzü ne ölçüde değiştireceği, aşağıdaki örnekten anlaşılabilir. Kaluga eyaletinde, kent nüfusu yüzdesi, Rusya ortalamasının çok altındadır (%12,8'e karşı %8,3). Şimdi, bu eyaletin 1896 yılına ait *İstatistik İnceleme*'si, pasaport verilerine dayanarak, göçmen işçilerin evlerinden ayrı oldukları toplam ay sayısını hesaplamış bulunuyor. Bu toplamın 1.491.600 ay olduğu anlaşılmaktadır: bunu 12'ye bölersek 124.300 kişilik bir nüfusun, yani “*toplam nüfusun hemen hemen %11'inin*” evlerinden ayrı olduğunu buluruz (*loc. cit.*, 46)! Bu sayıyı, kent nüfusuna ekleyelim (1897'de – 97.900), sınaî nüfus yüzdesi, çok büyük bir yüzde olacaktır.

Kuşkusuz, tarımsal olmayan göçmen işçilerin belli bir bölümü, mevcut kent nüfusu arasında kaydedilmiştir ve değinmiş olduğumuz ^[sayfa 492] kent dışı sınaî merkezlerin nüfusunun da bir bölümünü oluştururlar. Ama yalnızca bir bölümünü, çünkü nüfusun bir kesiminin hareketli niteliği yüzünden, bunları herhangi bir yerel sayımın kapsamına almak zordur; üstelik, nüfus sayımları genellikle kışın yapılır, oysa bu sınaî işçilerin çoğu, evlerini ilkbaharda terkederler. Bellibaşlı tarımsal olmayan göç eyaletlerinden bazılarına ait veriler şöyledir.²² [Tablo 109.]

örtbas etmeye çalışmıştır, (*ibid.*) Bu durum, hem de “adeta” sız, istenen bir durumdur Bay V. V.!

²² 1880 ve 1885'te Moskova eyaletinde, Köylü Nüfusa Verilen *İkametgâh İzinleri*. – 1897, Tver Eyaleti İstatistik Yıllığı. – Jibankov, Smolensk Eyaletindeki Göçmen İşçi Çalıştıran Sanayiler, Smolensk 1896. – Aynı yazının, Göçmen İşçi Çalıştıran Sanayilerin Etkisi, vb., Kostroma 1887. – Pskov Eyaletindeki Köylü Nüfusa Ait Sanayiler, Pskov 1898. – Moskova eyaletine ait yüzdelerdeki yanlışlar düzeltilememiştir, çünkü hiç bir kesin rakam yoktur. – Kostroma eyaleti için yalnızca uyezd rakamları, onlar da yalnızca yüzde olarak mevcuttur. Bu yüzden, uyezd rakamlarının ortalamasını almak zorunda kaldık. Bu nedenle de Kostroma eyaletine ait verileri ayrı olarak sunuyoruz. Yaroslavl eyaletine ilişkin olarak, göçmen sanayicilerden %68,7'sinin bütün yıl, %12,6'sının sonbahar ve kışın, %18,7'sinin ise ilkbahar ve yazın evlerinden ayrı oldukları hesaplanmıştır. Yaroslavl eyaletine ait verilerin (*Yaroslavl Eyaleti İncelemesi*, c. II, Yaroslavl 1896), önceki verilerle karşılaştırılmayacağını belirtmeliyiz;

[TABLO 109]
VERİLEN İKAMETGÂH İZİNLERİNİN YÜZDE OLARAK DAĞILIMI

| Mevsim | Moskova Eyaleti (1885) | | Tver (1897) | Smole-nsk (1895) | Pskov (1895) Pasaportları | | | Kostroma (1880) | | |
|---------------|------------------------|-------------|----------------|------------------|---------------------------|------------|--------------------|-----------------|----------------------------|--|
| | Erkek | Kadın | Kadın ve Erkek | Erkek | Kadın | Kadın | Erkek Pasaportları | Erkek Kartları | Kadın Pasaport ve Kartları | |
| Kış | 19,3 | 18,6 | 22,3 | 22,4 | 20,4 | 19,3 | 16,2 | 16,2 | 17,3 | |
| İlkbahar | 32,4 | 32,7 | 38,0 | 34,8 | 30,3 | 27,8 | 43,8 | 40,6 | 39,4 | |
| Yaz | 20,6 | 21,2 | 19,1 | 19,3 | 22,6 | 23,2 | 15,4 | 20,4 | 25,4 | |
| Sonbahar | 27,8 | 27,4 | 20,6 | 23,5 | 26,7 | 29,7 | 24,6 | 22,8 | 17,9 | |
| <i>Toplam</i> | <i>100,1</i> | <i>99,9</i> | <i>100</i> | <i>100</i> | <i>100</i> | <i>100</i> | <i>100</i> | <i>100</i> | <i>100</i> | |

[sayfa 493]

Verilen pasaport sayısı, her yerde, ilkbaharda en yüksek düzeye ulaşır. O halde, geçici olarak mevcut olmayan işçilerin büyük bir kısmı kent sayımlarına dahil edilmemiştir.²³ Ama bu geçici kent sakinlerini de kırsal nüfusa değil, kent nüfusuna katmak daha doğru olacaktır. “Bütün yıl boyunca ya da yılın büyük bir bölümünde, geçimini kentte sağlayan bir aile, yalnızca ailevi ve malî bağlarla sahip olduğu köyü değil de, geçimini sağlayan kenti oturduğu yer saymakta çok haklıdır.”²⁴ Bu malî bağların bugüne kadar taşıdığı büyük önem, örneğin şu gerçekten anlaşılabilir: Göç eden Kostroma halkı arasında “köylülerin, [toprak] karşılığında, vergilerin ufak bir kısmının ödenmesini sağlamaları ender bir şeydir; genellikle, toprağı, yalnızca kiracının onu işlemesi koşuluyla kiraya verirler; bütün vergileri de

çünkü bunlar, pasaport verilerine değil, papazların ifadelerine vb. dayanmışlardır.

²³ Örneğin, bilinmektedir ki, St. Petersburg yörelerinde, yazın nüfus büyük ölçüde artar.

²⁴ 1896 *Kaluga Eyaleti İstatistikî İncelemesi*, Kaluga 1897, s. 18, Bölüm II.

toprak sahibi kendi öder.” (D. Jibankov, *Kadınların Ülkesi*, Kostroma. 1891, s. 21.) *Yaroslavl Eyaleti İncelemesi*'nde de (c. II, Yaroslavl 1896), köylerinden ve verilmiş-topraklarından kurtuluşlarını satın almak zorunda kalan göçmen sanayi işçilerine tekrar tekrar değinildiğini görürüz (s. 28, 48, 149, 150, 166 ve diğerleri).²⁵ [sayfa 494]

Tarımsal olmayan göçmen işçilerin sayısı nedir? Göçmen işçi çalıştıran tüm sanayi türlerinde çalışan insanların sayısı, *5-6 milyondan* az değildir. Gerçekten de, 1884'te, Avrupa Rusyası'nda 4,67 milyon pasaport ve kimlik kartı çıkarılmış²⁶ ve pasaport geliri 1884-1894 arasında üçte-bir-

²⁵ “Göçmen işçi çalıştıran sanayiler ... kentlerdeki kesintisiz büyümeyi gözlerden saklayan bir biçimdir. ... Ortak toprak tasarrufu ve Rusya'nın malî ve idarî yaşamındaki çeşitli özellikler, köylünün, Batıdaki gibi kolayca kente yerleşmesine olanak vermez. ... Yasal zorunluluklar, onun (göçmen işçinin) köyle bağınu devam ettirir, ama aslında o, işiyle alışkanlıkları ve zevkleriyle, tamamen kentlileşmiştir ve köyüyle olan bağınu çoğu kez bir dert saymaktadır.” (*Russkaya Mysl*, 1896, n° 11, s. 227.) Bunlar çok doğrudur, ama bir gazeteci için yeterli değildir. Yazar, neden kesinlikle tam bir hareket özgürlüğünden, köylünün köy topluluğunu terkme özgürlüğünden yana olduğunu açıklamamaktadır? Bizim liberaler hâlâ narodniklerden korkuyorlar, oysa korkmaları için bir neden yok.

Ve işte, kıyaslamak için, bir narodnizm sempatanınının, Bay Jibankov'un görüşlerini sunuyoruz: “Kentlere göç başkentlerdeki ve büyük kentlerdeki hızlı büyümeye ve kentli ve topraksız proletaryanın çoğalmasına karşı, adeta bir paratonerdir [aynen böyle!]. Gerek sağlık açısından, gerekse toplumsal ve iktisadî açıdan, göçmen işçi çalıştıran sanayilerin bu etkisi yararlı sayılmalıdır: halk yığınları göçmen işçilere bir güvenlik sağlayan” (kurtulmak için para ödedikleri bir “güvenlik”!) “topraktan tümüyle ayrılmadıkları sürece, bu işçiler, kapitalist üretimin gözü kapalı aletleri haline gelmezler ve tarımsal-sınai komünler Örgütlenme umudu sürer.” (*Yuradiçeski Vestnik*, 1890, n° 9, s. 145.) Küçük-burjuva umutlarının korunması gerçekten de yararlı değil mi? “Gözü kapalı aletler”e gelince, Avrupa deneyi ve Rusya'da görülen tüm gerçekler göstermiştir ki, bu tanım, toprakla ve ataerki ilişkilerle bağlarını sürdüren işçiye bu bağları koparan işçiden çok daha fazla uymaktadır. Bizzat Bay Jibankov tarafından verilen rakamlar ve gerçekler göstermektedir ki, göçmen “Petersburglu” “kimselerin ayak basmadığı” bir uyezdde oturan yerleşik Kostromalya göre, daha okuryazar, kültürlü ve gelişmiştir.

²⁶ L. Vesin, “Göçmen işçi Çalıştıran Sanayilerin Önemi” vb., *Dyelo* [“İş”] 1866. n° 7 ve 1887, n° 2.

den çok artmıştır (3,3 milyon rubleden 4,5 milyon rubleye). 1897’de Rusya’da verilen toplam pasaport ve kimlik kartı sayısı 9.495.700 idi (bunun 9.333.200’ü Avrupa Rusyası’nın 50 eyaletinde çıkartılmıştı). 1898’de, bu sayı 8.259.900’dü (Avrupa Rusyası 7.809.600).²⁷ Avrupa Rusyası’ndeki (yerel talebe kıyasla) fazla işçi sayısı, Bay S. Korolenko’nun hesabına göre 6,3 milyondur. Yukarıda gördük ki, (Üçüncü Bölüm, IX Kesim, s. 211), 11 tarımsal eyalette, verilen pasaport sayısı, Bay Korolenko’nun tahminini aşmaktadır (1,7 milyona karşı, 2 milyon). Şimdi, tarımsal olmayan 6 eyalete ait verileri de ekleyebiliriz: Bay Korolenko buralardaki fazla işçi sayısını 1.287.800 olarak saptadığı halde, verilen pasaport sayısı 1.298.600’dür.²⁸ Demek ki, Avrupa Rusyası’nın 17 eyaletinde (11 kara-toprak *artı* 6 kara-topraklar dışı), Bay Korolenko ‘ya göre, (yerel talebe kıyasla) 3 milyon fazla işçi vardır. Oysa, bu 17 eyalette 1890’-da verilen pasaport sayısı 3,3 milyondur. 1891’de, bu eyaletler toplam pasaport gelirinin %52,2’sini sağlamışlardır. Demek ki, *her halükârda, göçmen işçilerin sayısı 6 milyonu aşmaktadır*. Son olarak Zemstvo istatistik verileri (çoğu eskimiştir), Bay Uvarov’u, Bay Korolenko’nun bulduğu rakamın gerçeğe yakın olduğu ve 5 milyonluk göçmen işçi rakamının, “çok fazla olası” olduğu sonucuna götürmüştür.²⁹

Şimdi soru şudur: tarımsal ve tarımsal olmayan göçmen işçilerin sayısı ne kadardır? Bay N. –on, büyük bir cüretle ve tümüyle hatalı bir biçimde, “köylülerin dışarı işlerinin büyük çoğunluğunun tarımsal olduğunu” iddia etmek-

²⁷ 1897-1898 Yıllarında Dolaylı Vergi Ödeyen İşlere Ait İstatistikler, St. Petersburg 1900. Dolaylı Vergi Dairesi Müdürlüğü tarafından yayınlanmıştır.

²⁸ Eyaletler: Moskova (1885, eski veriler), Tver (1896), Kostroma (1892), Smolensk (1895), Kaluga (1895), Pskov (1896). Kaynaklar yukarıda gösterilmiştir. Veriler, kadın-erkek tüm ayrılış izinlerine aittir.

²⁹ M. Uvarov, “Göçmen İşçi Çalıştıran Sanayiinin Rusya’nın Sağlık Koşullarına Etkisi”, *Vestnik Obşçestvennoy Gigieni, Sudebnoy i Prakticeskoy Meditsinii* [“Kamu Sağlığı ve Adli ve Pratik Tıp Dergisi”], Temmuz 1896. M. Uvarov 20 eyaletin 126 uyezine ilişkin verileri derlemiştir.

tedir (*Denemeler*, s. 16). [sayfa 495] Bay N. –on’un alıntı yaptığı Çaslavski, çok daha dikkatli konuşmaktadır; hiç bir veri aktarmamakta ve bu ya da öteki tipte işçi sağlayan alanların büyüklüğü hakkında genel sözlerle yetinmektedir. Öte yandan, Bay N. –on’un demiryolu yolcu trafiğine ilişkin verileri hiç bir şey kanıtlamaz, çünkü tarımsal olmayan işçiler de, evlerini esas olarak ilkbaharda terkederler ve üstelik demiryollarını tarım işçilerinden daha çok kullanırlar.³⁰ Biz ise, tersine, göçmen işçilerin çoğunluğunun (ama “büyük” çoğunluğunun değil) muhtemelen, tarımsal olmayan işçiler olduğunu düşünüyoruz. Bu görüş, birinci olarak, pasaport gelirinin dağılımına ilişkin verilere, ve ikinci olarak da, Bay Vesin’in verilerine dayanmaktadır. Yıllar önce, Flerovski, “çeşitli vergilerden” gelen gelirin dağılımını (bunun üçte-birinden çoğu, pasaport çıkarılmasından elde edilmişti) gösteren 1862-63 sonuçlarına dayanarak, iş arayan köylülerin hareketi en çok metropol ve tarımsal olmayan eyaletlerden gelmektedir sonucuna varmıştı.³¹ Yukarda (bu kesimin, 2. kısmı) bir tek alan halinde birleştirmiş olduğumuz ve tarımsal olmayan işçilerin büyük sayılar halinde terkettikleri 11 tarımsal olmayan eyaleti ele alırsak, bu eyaletlerin 1885’te bütün Avrupa Rusyası nüfusunun yalnızca %18,7’sini (1897’de – %18,3) içerdiklerini, oysa 1885 pasaport gelirinin %42,9’unun (1891’de – %40,7) bu eyaletlerden geldiğini görürüz.³² Tarımsal olmayan işçiler, diğer pek çok eyalet tarafından da sağlanır ve bu yüzden, tarım işçilerinin, göçmenlerin yarısından azını oluşturduğu sonucuna varmamız gerekir. Bay Vesin, Avrupa Rusyası’ndaki 38 eyaleti, (ayrılık izinlerinin %90’ı buralara aittir), egemen olan göç tiplerine

³⁰ Karş: yukarda, s. 211, dipnot.

³¹ *Rusya’da İşçi Sınıfının Durumu*, St. Petersburg 1869, s. 400 ve devamı.

³² Pasaport gelirine ait veriler, 1884-85 ve 1896, *Rusya Sonuçları*’ndan alınmıştır. 1885’te Avrupa Rusyası’ndaki pasaport geliri, her 1.000 kişi başına 37 ruble tutamdaydı; 11 tarımsal olmayan eyalette, bu rakam her 1.000 kişi başına 86 ruble idi.

göre gruplara ayırmış ve aşağıdaki sonuçları elde etmiştir.³³
[Tablo 110.] [sayfa 496]

[TABLO 110]

| Eyalet Grupları | 1884'te Çıkarılan Ayrımlık İzinleri Sayısı (Bin) | | | 1885'teki Nüfus (Bin) | Burada Oturan Her 1.000 Kişiye Düşen İzin |
|---|--|---------|---------|-----------------------|---|
| | Pasaport | Kart | Toplam | | |
| I. Tarımsal olmayan göçün egemen olduğu 12 eyalet | 967,8 | 794,5 | 1.762,3 | 18.643,8 | 94 |
| II. 5 eyalet – ara tip | 423,9 | 299,5 | 723,4 | 8.007,2 | 90 |
| III. Tarımsal göçün egemen olduğu 21 eyalet | 700,4 | 1.046,1 | 1.746,5 | 42.518,5 | 41 |
| 38 eyalet | 2.092,1 | 2.140,1 | 4.232,2 | 69.169,5 | 61 |

“Bu rakamlar gösteriyor ki, göçmen işçi çalıştıran sanayiler, birinci grupta üçüncü grupta olduğundan daha ağır basmaktadır. ... Bu rakamlar, ayrıca, gruplardaki farklılığa uygun olarak, iş bulmak için gereken yokluk süresinde de

³³ Tablodaki son iki sütun tarafımızdan eklenmiştir. Grup I: aşağıdaki eyaletleri içerir: Arçengel, Vladimir, Vologda, Vyatka, Kaluga, Kostroma, Moskova, Novgorod, Perm, St. Petersburg, Tver, Yaroslavl; grup II: Kazan, Nijni-Novgorod, Ryazan, Tula, Smolensk; Grup III: Besarabya, Völninya, Voronej, Ekaterinoslav, Don, Kiev, Kursk, Orenburg, Orel, Penza, Podolsk, Poltava, Şamara, Saratov, Simbirsk, Taurida, Tambov, Ufa, Harkov, Kerson, Çernigov. – Bu sınıflandırmanın bazı yanlışlıklarını içerdiğini, tarımsal işler için göçün oranını abarttığını da belirtmeliyiz. Smolensk, Nijni-Novgorod ve Tula eyaletleri I gruba dahil edilmeliydi. (Bkz: *Nijni-Novgorod Eyaletinin Tarımsal İncelemesi* 1896, Bölüm XI; – *1895 Tula Eyaleti Elkitabı*, Bölüm VI, s. 10: evlerinden uzakta çalışmak için ayrılan kişilerin sayısı 188.000 olarak verilmiştir – Oysa Bay Korolenko yalnızca 50.000 fazla işçi olduğunu hesaplamıştı! – 107.000 göçmeni kara-topraklar dışındaki 6 kuzey uyezdi sağlamaktadır.) Kursk eyaletinin II. gruba dahil edilmesi gerekirdi (S. Korolenko, *loc. cit.*; 7 uyezdden, çoğunluk elsanatı için ayrılır, geri kalan 8 uyezdden, herkes tarımsal sanayiler için ayrılır). Ne yazık ki, Bay Vesin, çıkartılan ayrımlık izinlerinin eyaletlere göre sayısını vermiyor.

farklılık olduğunu göstermektedir. Göçmen işçi çalıştıran tarımsal olmayan sanayilerin egemen olduğu yerlerde, yokluk süresi çok daha uzundur.” (Dyelo, 1886, n° 7, s. 134.)

Nihayet yukarda verilmiş olan, dolaylı vergi ödeyen işlere ait istatistikler vb., Avrupa Rusyası’ndaki 50 eyaletin hepsinde, çıkartılan ikamet izinlerini sınıflandırmamızı mümkün kılmaktadır. Bay Vesin’in sınıflandırmasında değinilen düzeltmeleri yaparak ve 1884’e ait rakamların ek-sik olduğu 12 eyaleti gene bu gruplar arasında dağıtarak (Olonets ve Pskov eyaletleri grup I’e; 9 Baltık ve kuzeybatı eyaleti grup II’ye; ve Astrahan eyaleti, grup III’e) aşağıdaki görünümü elde ederiz [Tablo 111]: [sayfa 497]

[TABLO 111]³⁴

| Eyalet Grupları | Çıkarılan Toplam İkamet İzinleri | |
|---|----------------------------------|--------------------|
| | 1897 | 1898 ³⁴ |
| I. Tarım-dışı göçün egemen olduğu 17 eyalet | 4.437.392 | 3.369.597 |
| II. 12 eyalet – ara tip | 1.886.733 | 1.674.231 |
| III. Tarımsal göçün egemen olduğu 21 eyalet | 3.009.070 | 2.765.762 |
| <i>50 eyalet toplamı</i> | <i>9.333.195</i> | <i>7.809.590</i> |

Bu verilere göre, evden uzakta çalışmak için göç, I. grupta, III. gruptan çok daha fazla egemendir.

Demek ki, nüfustaki hareketliliğin, Rusya’daki tarımsal olmayan bölgede, tarımsal bölgede olduğundan çok daha büyük olduğundan kuşku duyulamaz. Tarımsal olmayan göçmen işçilerin sayısı, tarımsal göçmen işçilerin sayısından daha büyük olmalı ve *üç milyondan daha az olmamalıdır*.

Göçteki, büyük ve gitgide artan büyüme, bütün kay-

³⁴ Bu arada şunu da belirtelim, bu verileri inceleyen yazar (*loc. cit.*, Bölüm V, s. 639) 1898’de çıkartılan pasaport sayısındaki azalmayı kö-tü mahsul ve tarımda makinenin yaygın olarak kullanılması sonucunda, yaz işçilerinin güney eyaletlere göçündeki düşüşe bağlıyor. Bu açıklamanın hiç bir değeri yoktur, çünkü çıkarılan ikamet izinlerinin sayısı, en az III. grupta ve en çok da I. grupta düşmüştür. 1897 ve 1898’deki kayıt yöntemleri karşılaştırılabilir nitelikte midir? (2. baskıya not)

naklarca doğrulanmaktadır. Pasaport geliri, 1868'de 2,1 milyon rubleden (1866'da 1,75 milyon ruble), 1893-94'te 4,5 milyon rubleye çıkmış, yani iki kattan fazla artmıştır. Moskova eyaletinde çıkartılan pasaport ve kimlik kartlarının sayısı, 1877 ve 1885 arasında %20 (erkek) ve %53 (kadın) artmıştır; Tver eyaletinde, 1885 ve 1895 arasında %23 (bulunulmayan ayların sayısı ise %26) artmıştır; Smolensk eyaletinde, 1875'te 100.000'den, 1885'te 117.000'e ve 1895'te 140.000'e; Pskov eyaletinde, 1865-1875'te 11.716'dan, 1876'da 14.944'e, ve 1896'da 43.765'e (erkek) çıkmıştır. Kostroma eyaletinde, 1868'de her 100 erkek başına 23,8, her 100 kadın başına 0,85 pasaport ve kart, 1880'de ise - 33,1 ve 2,2 pasaport ve kart çıkartılmıştır. Ve böyle devam ediyor.

Nüfusun tarımdan kentlere gidişi gibi, tarımsal olmayan göç de, *ilerici bir olgudur*. Bu olgu, nüfusu, ihmal edilmiş, geri, tarihin [sayfa 498] unuttuğu ırak yerlerden koparır ve onları modern toplumsal yaşamın girdabına çeker. Nüfusun okuryazarlığını artırır,³⁵ anlayışını yükseltir³⁶ ve onlara uygar alışkanlıklar ve gereksinmeler verir.³⁷ Köylüler,

³⁵ Jıbankov, *Göçmen İşçi Çalıştıran Sanayilerin Etkisi*, vb., s. 36 ve devamı, göç olan Kostroma eyaleti uyezdlerinde, okuryazar erkeklerin yüzdesi %55,9'dur; fabrika uyezdlerinde %34,9; yerleşik (orman) uyezdlerinde, %25,8'dir, okur-yazar kadınların oranı %3,5, %2,0 ve %1,3; okula giden çocukların oranı: 961,44 %1,43 ve %1,07'dir. Göç olan uyezdlerdeki çocuklar, St. Petersburg'da da okula giderler.

³⁶ "Okuryazar Petersburglular, tıbbî tedaviye karşı kesinlikle daha olumlu ve daha akıllıca bir tutum takınırlar" (*İbid.*, 34), öyle ki, bulaşıcı hastalıklar, onlar için, "*az kültürlü*" volostlarda olduğundan daha az tehlikelidir (İtalikler yazara aittir).

³⁷ "Göç olan uyezdler, yaşamlarının düzeni bakımından tarımsal ve orman içi yerlerden çok daha üstündürler. ... Petersburgluların giysileri çok daha temiz, şık ve çok daha sıhhidir. ... Çocuklara daha temiz bakılmakta ve bu nedenle de uyuz ve öteki cilt hastalıkları, onlar arasında pek sık görülmemektedir." (*İbid.*, 39. Kars: *Smolensk Eyaletindeki Göçmen İşçi Çalıştıran Sanayiler*, s. 8.) "Göç olan köyler, göç olmayan köylerden çok farklıdır: evler, giysiler, alışkanlıklar ve eğlenceler, insana köy yaşamından çok kent yaşamını anıtır." (*Smolensk Eyaletinde Göçmen İşçi Çalıştıran Sanayiler*, s. 3.) Kostroma eyaletinin göç olan volostlarında, evlerin yansında "kâğıt, mürekkep, kurşunkalem ve dolmakalem bulabilir-

“daha üst düzeyde dürtülerle”, yani Petersburglunun da haşık ve parlak oluşuyla göç etmeye özenirler: “işlerin daha iyi gittiği” yerler ararlar. “Petersburg’daki yaşam ve çalışmanın, kırdakinden daha kolay olduğu kabul edilmektedir.”³⁸ “Bütün taşra halkına *kaba* denmekte ve işin garibi kimse bundan birazcık olsun alınmamakta, onlar da kendilerinden böyle söz etmekte ve ana-babaların kendilerini eğitim için St. Petersburg’a göndermemiş olmasından yakınmaktadır. Ancak, belirtmek gerekir ki, bu *kaba* taşra halkı, salt tarımsal bölgelerdeki insanlar kadar kaba değildir: bilinçsizce, Petersburgluların dış görünüşünü ve alışkanlıklarını benimser; metropolün ışığı dolaylı olarak onların üzerine de düşer.”³⁹ Yaroslavl eyaletinde (insanların zenginleşmeleri örnekleri dışında) “herkesi evinden ayıran bir başka neden daha vardır. Bu, St. Petersburg’da, ya da başka bir yerde yaşamamış, tarımla ya da bir elsanatı ile uğraşan birini, ölene kadar ahmak diye adlandıran kamuoyudur; ve böyle bir adam kolay kolay karı bulamaz.” (*Yaroslavl Eyaleti İncelemesi*, II, 118.) Kente göç, köylüyü, kırsal bölgelerde çok güçlü bir biçimde yerleşmiş olan ataerkil ve kişisel bağımlılık ilişkileri yığından ve kast bölünmelerinden kurtararak, [sayfa 499] onu vatandaş durumuna yükseltir...⁴⁰ “Göçü besleyen önemli bir etken de, halk arasında büyüyen onur duygusudur. Serf bağımlılığından kurtuluş ve kırsal nüfusun daha faal kesiminin uzun süredir kent yaşamına katılması, Yaroslavl köylüsünde çoktan beri, ‘benliğini’ yükseltmek, kırsal yaşamın onu mahkûm ettiği yoksulluk ve bağımlılık durumundan kurtularak yeterli, bağımsız ve saygıdeğer bir duruma ulaşmak isteği uyandırmaktaydı. ... Dış kazançlarla yaşayan köylü, kendini daha özgür ve öteki toplumsal tasınız”. (*Kadınların Ülkesi* 67-63.)

³⁸ *Kadınların Ülkesi*, 26-27, 15.

³⁹ *Ibid.*, s. 27.

⁴⁰ Örneğin, Kostroma köylüleri, başka nedenlerin yanısıra, “bedenî ceza” olasılığı yüzünden de, kasabalı olarak kaydolmak istemektedirler; bu ceza, “gösterişli Petersburgluya, kaba taşralı için olduğundan daha korkunç gelmektedir”. (*Ibid.*, 58.)

bakalara dahil insanlarla daha eşit düzeyde hisseder. İşte bunun için, kır gençliği, kente gitmeye bu kadar isteklidir.” (Yaroslavl Eyaleti İncelemesi, n, 189-190.)

Kentlere göç, eski ataerkil aile ilişkilerini gevşetir ve kadınları, daha bağımsız, erkekle eşit bir duruma getirir. “Hiç göç olmayan yerlerle kıyaslandığında, Soligaliç ve Çuhloma’daki aileler” (Kostroma eyaletine bağlı, göçün en çok olduğu uyezdler) “yalnızca, büyüğün ataerkil otoritesi anlamında değil, anababalar ve çocuklar, koca ve karı arasındaki ilişkilerde bile çok daha az kaynaşmıştır. Kuşkusuz 12 yaşında Petersburg’a yollanan oğullardan ailelerine karşı güçlü bir sevgi ve baba evine bağlılık bekleyemeyiz. Bunlar, bilinçsiz olarak, kozmopolit tipler haline gelirler: ‘nerede işler iyiyse, orası benim vatanımdır’.”⁴¹ “Otorite ve kocasının yardımı olmaksızın, durumu idare etmeye alışkın olan Soligaliç kadını, tarımsal bölgenin mazlum köylü kadınına hiç benzemez. O bağımsız ve kendine güvenen bir kişidir. ... Genel olarak söylersek, kadın ve erkek arasındaki eşitlik, her yerde ve her şeyde görülebilir.”⁴²

*Last but not least**, tarımsal olmayan göç, yalnızca göç eden ücretli işçilerin ücretlerini değil, *ayrıca geride kalanların ücretlerini de* yükseltir.

Ücretlerin tarımsal eyaletlere göre daha yüksek olduğu tarımsal olmayan eyaletlerin, birincilerdeki tarım işçilerini kendine çekmesi yolundaki genel durum, bu gerçeği en çarpıcı biçimde yansıtmaktadır.⁴³ Kaluga eyaletine ilişkin bazı ilginç veriler sunalım [Tablo 112]: [sayfa 500]

⁴¹ *İbid.*, 88.

⁴² *Yurdiçeski Vestnik*, 1890, n° 9, s. 142.

* Son, ama aynı derecede önemli. -ç.

⁴³ Karş: Dördüncü Bölüm, IV. Kesim, s. 240-241.

[TABLO 112]

| Göçün Büyüklüğüne Göre Uyezd Grupları | Göçmen Erkek İşçilerin Toplam Erkek Nüfus İçindeki Yüzdesi | Aylık Kazançlar (Ruble) | |
|---------------------------------------|--|-------------------------|---|
| | | Göçmen Sanayicinin | Yıllık Olarak Çalıştırılan Kırsal İşçinin |
| I. | 38,7 | 9 | 5,9 |
| II. | 36,3 | 8,8 | 5,3 |
| III. | 32,7 | 8,4 | 4,9 |

“Bu rakamlar şu olguları tamamen ortaya sermektedir. ... (1) Sanayide çalışmak için göç, tarımdaki ücretlerin artmasına yardımcı olur, ve (2) bu göç nüfusun en iyi güçlerini cezbeder.”⁴⁴ Yalnızca parasal ücretler değil, gerçek ücretler de artar. Her 100 çalışan kişiden en az 60'ının göç ettiği uyezd grubunda, yıllık olarak çalıştırılan çiftlik emekçisinin ortalama ücreti, 69 ruble, ya da 123 *pud* çavdardır; %40-60 oranında göç olan uyezdlerde, bu ücret, 64 ruble, ya da 125 *pud* çavdar; göçmenlerin %40'tan az olduğu uyezdlerde ise 59 ruble, ya da 116 *pud* çavdardır.⁴⁵ Bu uyezd gruplarında, emek kıtlığına ilişkin yakınma mektuplarının yüzdesi düzenli olarak düşmektedir: %58, %42 ve %35. Manüfaktür sanayiinde, ücretler tarımdakinden yüksektir ve “pekçok muhabirin bildirdiğine göre, sanayiler, köylü nüfus arasında yeni gereksinmelerin gelişmesine (çay, patiska, çizme, saat vb.) yardımcı olmakta, onların genel yaşam düzeyini yükseltmekte, ve bu yolla ücretlerde bir artış sağlamaktadır.”⁴⁶ İşte bir muhabire ait tipik bir görüş: “[Emek] kıtlığı her zaman ciddidir ve bunun nedeni de, yörekent nüfusunun bozulmuş olmasıdır, bunlar demiryolu atelyelerinde çalışmakta, demiryollarında hizmet görmekteler. Kaluga'nın ve pazarlarının yakınlığı, her zaman, yumurta, süt vb. satmaya gelen, sonra da meyhanelerde içki âlemle-

⁴⁴ 1896 *Kaluga Eyaleti İstatistik İncelemesi*, Kesim II, s. 48.

⁴⁵ *İbid.*, Kesim I, s. 27.

⁴⁶ *İbid.*, s. 41.

rine dalan çevre sakinlerini kendine çeker; bunun nedeni, herkesin en az iş karşılığında en çok parayı almak istemesidir. Tanım işçisi olmak *ayıp* sayılmaktadır; herkes, proletaryaya saflarına ve ayak takımına katılacağı kente ulaşmaya çalışmakta; öte yandan kır, yetenekli ve sağlıklı emekçi kıtlığı çekmektedir.⁴⁷ [sayfa 501] Göçmen işçi çalıştıran sanayiler hakkındaki bu değerlendirmeyi, narodnist olarak tanımlarsak çok haklı oluruz. Örneğin Bay Jibankov, göçeden işçilerin fazla işçiler değil, yerleri, gelen köylülerce doldurulan “gerekli işçiler” olduğunu belirtirken, “bu tür karşılıklı yer değiştirmelerin çok zararlı olduğu ortadadır” demektedir.⁴⁸ Kimin için zararlı, aziz Bay Jibankov? “Başkentlerdeki yaşam, *aşağı düzeyde* birçok *uygarca alışkanlıklar* ve lükse ve gösterişe doğru bir eğilim yaratır, bu da paranın boş yere [aynen böyle!!] harcanmasına yol açar”⁴⁹; bu gösteriş vb. için yapılan harcama, büyük ölçüde “üretken değildir” (!).⁵⁰ Bay Hertenstein, “yapmacık kültüre”, “gürültülü yaşama”, “vahşice işrete”, “içki âlemleri ve iğrenç sefahata” vb. karşı, tam bir feveran halindedir.⁵¹ Moskova istatistikçileri, top-

⁴⁷ *Ibid.*, s. 40. İtalikler yazara aittir.

⁴⁸ *Kadınların Ülkesi*, 39 ve 8. “Bu [yeni gelen] gerçek köylüler, yaşadıkları zengin yaşamla, toprağı değil de evden uzakta çalışmayı esas geçim kaynağı sayan yerli nüfus üzerinde, onların aklını başına getiren bir etki yaratmayacak mıdır?” s. 40. Yazar üzgün üzgün şunları söylüyor: “Bu arada, bunun tersine ilişkin bir örnek de vermiş bulunuyoruz.” Örnek şudur, Vologdalılar toprak satın almışlardı ve “çok rahat” yaşıyorlardı. “Birine, hali-vakti yerinde olduğu halde, neden oğlunun St. Petersburg’a gitmesine izin verdiğini sordum; şu yanıtı verdi: ‘yoksul olmadığımız bir gerçek, ama burada yaşam çok cansıkıcı, benim oğlum da başkalarının gidişine bakarak eğitim görmek istedi; evde de en bilgimiz oydu.’” (s. 25.) Zavallı narodnikler! Hali-vakti yerinde, toprak satın alan mujik çiftçi örneğinin bile, “eğitim görmek” isteğiyle, “geçimlerini sağlayan toprak parçalarını” bırakıp giden, gençlerin “aklına başına getirmesi” gerçeği karşısında nasıl üzülmeler!

⁴⁹ *Göçmen İşçi Çalıştıran Sanayilerin Etkisi*, vb., 33, italikler yazara aittir.

⁵⁰ *Yurdiçeski Vestnik*, 1890, n° 9, 138.

⁵¹ *Russkaya Mysl (Russki Vestnik değil, Russkaya Mysl)*, ¹¹⁶² 1887, n 9, s. 163.

tan göç gerçeğinden, hemen, “göçmen emeğine olan ihtiyacı azaltacak tedbirler” alınması gerektiği sonucunu çıkartıyorlar.⁵² Bay Karışev, göçmen emeği hakkında şunları ileri sürmektedir: “Yalnızca, köylülerin toprak parçalarının, ailelerinin esas (!) gereksinmelerini karşılamaya yetecek bir düzeye çıkarılması ulusal iktisadımızın bu en önemli sorununu çözebilir.”⁵³

Ve bu sakin tabiatlı baylardan hiç birinin aklına da, “en önemli sorunları çözenin” sözünü etmeden önce, köylülerin, tam hareket özgürlüğü, topraklarından vazgeçmek ve topluluğu bırakmak özgürlüğü, (“başından atma” parası ödemek zorunda kalmadan) kentsel ya da kırsal, nasıl olursa olsun, herhangi bir toplulukta [sayfa 502] yerleşebilme özgürlüğü elde etmelerinin sağlanması gerektiği gelmemektedir!

Ve böylece, Rusya’da nüfusun tarımdan ayrılması, kentlerin büyümesi (iç yerleşme ile kısmen gözden saklanan bir büyüme), yörekentlerin fabrika köy ve kasabalarının ticarî ve sınaî köy ve kasabalarının büyümesinde olduğu kadar, tarımsal olmayan göçte de ifadesini bulmaktadır. Reform-sonrası dönemde genişliğine ve derinliğine gelişmiş ve gelişmekte olan bütün bu süreçler, kapitalist gelişmenin zorunlu parçalarıdır ve eski yaşam biçimlerine kıyasla çok ileridir.

III. ÜCRETLİ EMEK KULLANIMINDAKİ BÜYÜME

Kapitalizmin gelişmesini ele alırken, belki de, en büyük önemi, ücretli emeğin ne ölçüde kullanıldığına vermek

⁵² *İkamet İzinleri*, vb., s. 7.

⁵³ *Russkoye Bogatstvo*, 1896, n° 7, s. 18. Öyleyse “esas” gereksinmeler, verilmiş-toprakla, geri kalanlar ise, anlaşılan “yetenekli ve sağlıklı işçi kıtlığı çeken” “kırlarda” sağlanan “yerel işlerle” karşılanacaktır!

gerekir. Kapitalizm, meta üretiminde işgücünün de bir meta haline geldiği aşamadır. Kapitalizmin ana eğilimi, ulusal ekonomideki toplam işgücünü, ancak satıldıktan ve patronlarca satın alındıktan sonra üretime uygulamaktır. Yukarda, bu eğilimin Reform-sonrası Rusya'da nasıl ortaya çıktığını ayrıntısıyla açıklamaya çalıştık; şimdi de, gereken sonuçları çıkarmalıyız. Birinci olarak, önceki bölümlerde sunulan işgücü satıcılarının sayısına ilişkin verileri hesaplayalım, sonra da (bir sonraki kesimde) işgücü alıcılarını tanımlayalım.

İşgücü satıcılarını, ülkenin, maddî değerlerin üretilmesiyle uğraşan, çalışan nüfusu sağlar. Yapılan hesaplara göre, bu nüfus, 15,5 milyon yetişkin erkek işçiden oluşur.⁵⁴ İkinci Bölümde, göstermiştik ki, köylülüğün altgrubu, kır proletaryasından başka bir şey değildir; ayrıca proletaryanın işgücünü hangi biçimlerde sattığının sonra inceleneceğini de belirtmiştik (s. 159, dipnot). Şimdi, daha önce sıraladığımız, ücretli işçi kategorilerini birleştirelim: (1) Ücretli tarım işçileri; bunların sayısı (Avrupa Rusyası'nda) 3½ milyon kadardır. (2) Fabrika, maden ve demiryolu işçileri – 1½ milyon kadar. Toplam olarak beş milyon profesyonel ücretli işçi. Ayrıca: (3) Yapı işçileri – 1 milyon kadar. (4) Kereste işçileri (ağaç kesiciler, [sayfa 503] kütük düzelticiler, salcılar vb.), toprak düzleştirme işlerinde çalışanlar, demiryolu yapımcıları, eşya yükleyici ve boşaltıcıları ve genel olarak sınıai merkezlerdeki tüm “vasıfsız” emekçiler. Bunların sayısı 2 milyon kadardır.⁵⁵ (5) Evde kapitalistler için çalışan işçiler, ve

⁵⁴ *Birleşik İstatistikî Malzeme* vb.'de (Bakanlar Kurulu Sekreterliğince basılmıştır, 1894) verilen rakam 15.546.618'dir. Bu rakam şöyle bulunmuştur. Kentli nüfus, maddî değerlerin üretilmesine katılmayan nüfusa eşit olarak ele alınmıştır. Yetişkin erkek köylü nüfus %7 oranında azaltılmıştır (%4,5 askerlik görevinde, %2,5 sivil görevde).

⁵⁵ Yukarda yalnızca kereste işçilerinin 2 milyon kadar tahmin edildiğini söylemiştik. Belirttiğimiz son iki iş grubunda çalışan işçilerin sayısı, toplam tarımsal olmayan göçmen işçi sayısından fazla olsa gerek, çünkü yapı işçilerinin bir kısmı, vasıfsız emekçiler, özellikle kereste işçileri, göçmen değil, yerel işçilerdir. Ve gördük ki, tarımsal olmayan göçmen işçilerin sayısı 3 milyondan az değildir.

“fabrika sanayii”ne dahil edilmeyen manüfaktür sanayilerinde, ücret karşılığı çalışan işçiler. Bunların sayısı da 2 milyon kadardır.

Toplam olarak – *on milyon kadar ücretli işçi*. Kadın ve çocukları, diyelim, dörtte birini çıkarırsak,⁵⁶ *7½ milyon yetişkin erkek ücretli işçi* buluruz, yani ülkede, maddî değerlerin üretimiyle uğraşan toplam yetişkin erkek nüfusunun, *yarısı kadar*.⁵⁷ Bu geniş ücretli işçi yığınının bir bölümü toprakla bağına tümüyle koparmıştır ve yalnızca işgüçlerini satarak yaşamaktadır. Fabrika (kuşkusuz ayrıca maden ve demiryolu) işçilerinin büyük çoğunluğu, sonra yapı ve gemi yapımı işçilerinin bir kesimi ve vasıfsız emekçiler; nihayet kapitalist manüfaktürevlerinde çalışan işçilerin büyük bir bölümü ve kapitalistler için ev işi yapan, tarımsal olmayan merkezlerin sakinleri bu gruba dahildir. Öteki daha büyük bölüm ise, henüz toprakla bağına koparmamış olup, harcamalarının bir kısmını, ufacık toprak parçalarını işlemekten gelen ürünle karşılamakta, dolayısıyla da İkinci Bölümde ayrıntısı ile tanımlamaya çalıştığımız toprak parçası sahibi ücretli işçi tipini oluşturmaktadır. Bu geniş ücretli işçi yığınının esas olarak Reform-sonrası dönemde oluştuğunu ve hızla büyümeye devam ettiğini daha önce belirtmiştik.

Kapitalizmin yarattığı, nispi fazla nüfusa (ya da yedek işsiz ordusuna) ilişkin sonucumuzun önemini belirtmek gerekir. Ulusal ekonominin bütün dallarındaki toplam ücretli işçi sayısına ilişkin veriler, narodnik iktisatçıların bu ko-

⁵⁶ Görmüş olduğumuz gibi, fabrika sanayiinde, kadın ve çocuklar toplam işçi sayısının ¼'ünden biraz fazlasını oluştururlar. Maden, inşaat, kereste vb. sanayilerinde pek az kadın ve çocuk çalıştırılır, öte yandan da, kapitalist ev sanayiinde, kadın ve çocukların sayısı muhtemelen erkeklerden fazladır.

⁵⁷ Yanlış anlamayı önlemek için, bu rakamların istatistiki açıdan doğru olduklarını iddia etmediğimizi kaydedelim. Yalnızca ücretli emek biçimindeki çeşitliliği ve bununla uğraşanların sayısını yaklaşık olarak göstermek istiyoruz.

* Karş: Lenin, *Collected Works*, c. 2, “İktisadî Romantizmin Bir Tanımlaması”. -ç.

nuda işledikleri temel hatayı çok açık bir biçimde ortaya kor. Başka yerlerde de belirtmek fırsatı bulduğumuz gibi, (Çalışmalar, s. 38-42),* bu hata, kapitalizmin [sayfa 504] işçileri “özgürleştirdiği” hakkında pek çok laf etmiş olan, narodnik iktisatçıların (Bay V. V., N. –on ve ötekiler), bu ülkede kapitalizmin bizatihi varlığının ve gelişmesinin, büyük bir yedek işçiler yığını gerektirdiğini hiç anlamamış olmalarından geldiği kadar, Rusya’daki kapitalist nüfus fazlasının somut biçimlerini araştırmayı düşünmemiş olmalarından da gelmektedir. Narodnikler, “fabrika” işçilerinin sayısına ilişkin saçma sözler ve tuhaf hesaplarla,⁵⁸ kapitalist gelişmenin temel koşullarından birini, kapitalizmin olanaksızlığının, bir hata olduğunun, hiç bir temeli bulunmadığının, vb. bir kanıtı haline dönüştürdüler. Oysa, aslında, küçük üreticilerin mülksüzleştirilmesi ile, tarımdaki, kerestecilikteki, inşaatçılıktaki, ticaret ve manüfaktür deki, madencilikteki ve ulaştırma sanayilerindeki vb. patronların azamî taleplerini ilk seslenişte karşılamaya hazır, milyonlarca ücretli işçiden oluşan bir ordu yaratmasaydı, Rus kapitalizmi, bugünkü düzeyine asla ulaşamaz, bir tek yıl bile varlığını sürdürmezdi. Azamî talep diyoruz, çünkü kapitalizm, ancak kasınmak olarak varlığını sürdürebilir, dolayısıyla da işgüçlerini satmaya muhtaç olan işçilerin sayısı, her zaman, kapitalizmin ortalama işçi talebini aşmalıdır. Çeşitli kategorilerdeki ücretli işçilerin toplam sayısını hesaplamış bulunuyoruz, ama bunu yapmakla, kapitalizmin bunların hepsine düzen-

⁵⁸ Bay N. –on’un “bir avuç” işçiye dair iddiasını ve ayrıca Bay V. V.’nin, aşağıdaki gerçekten de klasik hesaplamasını hatırlayalım. (*Teorik İktisat Üzerine Makaleler*, s. 131.) Avrupa Rusyası’nın 50 eyaletinde, köylü tabakasına mensup 15.947.000 ‘ yetişkin erkek işçi bulunmaktadır; bunların 1.020.000’i (863.000 fabrika sanayiinde + 160.000 demiryolu işçisi) “sermaye tarafından birleştirilmiştir”; geri kalan “tarımsal nüfus”tur. “Manüfaktür sanayilerinin tam kapitalistleşmesi” ile, “kapitalist fabrika sanayi” iki kat fazla işçi çalıştıracaktır (%7,6 yerine %13,3, nüfusun geri kalan %86,7’si ise “toprakta kalacak ve yılın yansında boş kalacaktır”). Besbelli ki, yorum yapmak, iktisat bilminin ve iktisadî istatistiğin bu şahane örneğinin yarattığı etkiyi bozmaktan başka bir işe yaramayacak.

li iş sağlayacak bir durumda olduğunu söylemek istemiyoruz. Hangi ücretli işçi kategorisini ele alırsak alalım, kapitalist toplumda, böyle bir iş düzenliliği olmamıştır, ve olmaz da. Milyonlarca göçmen ve yerleşmiş işçiden, belli bir kesim sürekli olarak yedek işsiz ordusundadır ve bu yedek ordu, bazan –bunalım yıllarında, ya da belirli bir bölgedeki bir sanayide bir durgunlaşma varsa, ya da işçileri yerlerinden eden makine üretiminde özellikle hızlı bir yayılma olursa– büyük boyutlara ulaşmakta, bazan da asgariye düşerek, ülkenin bazı bölümlerinde, bazı yıllarda, bazı sanayilerdeki patronlar için çoğu kez ^[sayfa 505] bir yakınma konusu olan emek “kıtlığına” bile yolaçmaktadır. Güvenilebilir hiç bir istatistiğin bulunmayışından ötürü, bir ortalama yıldaki işsizlerin sayısını yaklaşık olarak bile saptamak olanaksızdır; ama kuşkusuz, bu sayı, çok büyük bir sayı olmalıdır, gerek yukarda tekrar tekrar değinmiş olduğumuz kapitalist sanayi, ticaret ve tarımdaki büyük dalgalanmalar, gerekse Zemstvo istatistiklerinde kaydedilen altgruptaki köylülerin olağan bütçe açıkları, bunun kanıtıdır. Sanayi ve kır proletaryası saflarına atılan köylülerin sayısındaki artışla, ücretli emeğe olan talepteki artış, madalyonun iki yüzüdür. Ücretli emek biçimlerine gelince, bunlar, hâlâ, her yerde kapitalizm-öncesi rejimin kalıntıları ve kuruluşlarıyla sarılmış olan bir kapitalist toplumda, son derece değişiktir. Biçimlerdeki bu çeşitliliği görmezlikten gelmek büyük bir hata olur; Bay V. V. gibi, kapitalizmin “kendine, bir, birbuçuk milyonluk bir işçiye sahip bir köşe ayırdığını ve asla o köşeden çıkamayacağını” iddia edenlerin⁵⁹ işledikleri hata da budur. Burada, kapitalizm yerine, geniş-caplı makineli sanayi söz konusu ediliyor. Ama, bu birbuçuk milyon işçi, ücretli emeğin gen kalan alanlarıyla sözde hiç bir biçimde bağıntısı olmayan özel bir “köşeye” nasıl da keyfi ve sunî bir biçimde kapatılıyor! İşin aslında ise bu bağıntı çok sıkıdır, ve onu tanımlamak için mevcut iktisadî sistemin iki temel özelliğine de-

⁵⁹ *Novoye Solovo*, 1896, n° 6, s. 21.

ğınmek yetecektir. Birincisi, bu sistem, para ekonomisine dayanır. “Paranın gücü”, hem sanayide, hem tarımda, hem kentte, hem kırdaki, kendini bütün kuvvetiyle gösterir, ama ancak geniş-çaplı makineli sanayi alanında tam gelişmesine erişir, ataerki iktisadın kalıntılarını bütünüyle tasfiye eder, birkaç dev kuruluşta (bankalarda) toplanır ve geniş-çaplı toplumsal üretimle doğrudan doğruya bağıntılı hale gelir. İkincisi, bugünün iktisadî sistemi, işgücünün alım-satımına dayanır. Tarımda ya da sanayideki en küçük üreticileri bile ele alırsak, görecekiz ki, kendini kiralayan, ya da başkalarını kirayla tutmayanlar istisnadır. Ama burada da, bu ilişkiler, ancak geniş-çaplı makineli sanayide gelişmelerini tamamlar ve önceki ekonomi biçimlerinden bütünüyle ayrılırlar. Demek ki, bir narodniğe çok küçük görünen “köşe”, aslında, modern toplumsal ilişkilerin özünün özünü kapsamaktadır ve bu “köşenin” nüfusu, yani proletarya, sözcüğün tam anlamıyla, bütün çalışan ve sömürülen yığınların öncüsüdür.⁶⁰ [sayfa 506]

Bu yüzden, ancak, mevcut iktisadî sistemin tümünü, bu “köşede” büyümüş olan ilişkiler açısından incelemekle, üretime katılan çeşitli insan grupları arasındaki temel ilişkiler açıkça kavranabilir ve sistemdeki ana gelişme eğilimi izlenebilir. Öte yandan, kim bu “köşeye” arkasını döner ve iktisadî olayları, küçük ataerki üretim açısından incelerse, ta-

⁶⁰ Webb’in İngiltere’deki sendikacılarla sendikalı olmayanlar arasındaki ilişki için söylediklerinin aynısı, aşağı yukarı, geniş-çaplı makineli sanayideki ücretli işçilerle geri kalan ücretli işçiler arasındaki ilişki için de söylenebilir: “Sendikaların sayısı, toplam nüfusun yüzde 4’ü kadardır. ... sendikacılar yetişkin erkek kol işçisi sınıfının yüzde 20 kadarını oluştururlar.” Ama “*Die Gewerkschaftler ... zählen ... in der Regel die Elite des Gewerbs in ihren Reihen, Der moralische und geistige Einfluss, den sie auf die Masse ihrer Berufsgenossen ausüben, steht deshalb ausser jedem Verhältniss zu ihrer numerischen Stärke*” (S. & B. Webb; *Die Geschichte des britischen Trade Unionismus*, Stuttgart, Dietz 1895, s. 363, 365, 381.) [“Sendikacılar ... bir genel kural olarak her işteki seçme adamları kapsarlar. Bu yüzden sınıflarının geri kalan kısmı üzerine yaptıkları manevî ve zihni etki sayılarıyla kıyaslanamayacak bir yüksekliktedir.” (S. ve B. Webb; *Sendikacılığın Tarihi*, Londra 1902, s. 409, 411, 430). -ç.]

rihin akışı karşısında ya saf bir hayalci haline ya da küçük-burjuvazi ve tarımcıların ideologu haline dönüşür.

IV. İŞGÜCÜ İÇİN BİR İÇPAZARIN OLUŞMASI

Bu sorun üzerine daha önce sunulmuş verileri özetlemek için, Avrupa Rusyası arazisi üzerindeki işçi hareketinin tasviri ile yetineceğiz. Patronların ifadelerine dayanan, Tarım Bakanlığına ait bir yayın böyle bir tasviri bize sağlamaktadır.⁶¹ İşçi hareketinin tasviri ise işgücü için bir içpazarın nasıl oluştuğu konusunda bize genel bir fikir verecektir; değindiğimiz yayının malzemesini kullanarak, yalnızca tarımsal ve tarımsal olmayan işçilerin hareketi arasında bir ayırım yapmaya çalıştık, oysa yayına eklenen ve işçi hareketini gösteren harita bu ayırımı yansıtmamaktadır.

Tarım işçilerinin ana hareketleri şunlardır: (1) Merkezî tarım eyaletlerinden güney ve doğudaki uç bölgelere. (2) Kuzey kara-toprak eyaletlerinden, güney kara-toprak eyaletlerine; işçiler buradan da sınır bölgelere giderler (karş: Üçüncü Bölüm, IX. Kesim, s. 210-211 ve X. Kesim s. 214-215). (3) Merkezî tarım eyaletlerinden sınaî eyaletlere (karş: Dördüncü Bölüm, IV. Kesim, s. 240-241). [sayfa 507] (4) Merkezî ve güney-batı tarım eyaletlerinden şeker pancarı tarlaları alanına (Galica'dan bile, buraya bir bölüm işçi gelir).

Tarımsal olmayan işçilerin temel hareketleri ise şöyledir: (1) Esas olarak tarımsal olmayan eyaletlerden ama önemli bir ölçüde de tarımsal eyaletlerden, metropol kentlere ve büyük kentlere doğru. (2) Vladimir, Yaroslavl ve öteki eyaletlerden, aynı yerlerdeki sınaî alana, fabrikalara doğ-

⁶¹ "Çiftçilerden elde edilen malzemeye dayanan tarımsal ve istatistik! bilgi, c. V. Avrupa Rusyası'ndaki tarım ve sanayi hakkında bir istatistik! ve iktisadî incelemeye göre, özel toprak sahiplerine ait çiftliklerde *Kıralanmış Emek* ve işçi hareketi." S. A. Korolenko tarafından derlenmiştir. Tarımsal ve Kırsal Sanayiler Bakanlığınca yayınlanmıştır, St. Petersburg 1892.

ru. (3) Yeni sanayi merkezlerine, ya da yeni sanayi dallarına doğru; fabrika-dışı sanayi merkezlerine vb. doğru. Bu hareket şunları kapsar: (a) güney-batı eyaletlerinin pancar şekeri tasfiyehanelerine; (b) güneydeki madencilik alanına; (c) limanlardaki işlere (Odessa, Don-Rostovu, Riga vb.); (d) Vladimir ve öteki eyaletlerdeki' turba yataklarına; (e) Urallardaki madencilik ve metalürji alanına; (f) balık sahalarına (Astrahan, Karadeniz, Azov Denizi, vb.); (g) gemi yapımı, gemicilik, kerestecilik ve salcılık vb. işlerine; (h) demiryollarındaki işlere vb..

Patronların söylediklerine göre, çeşitli yerlerdeki emek kiralama koşullarına az çok önemli bir etki yapan, temel işçi hareketleri bunlardır. Bu hareketlerin önemini daha iyi anlamak için, bunları, işçilerin geldikleri ve gittikleri çeşitli bölgelerdeki ücret verileri ile karşılaştıralım. Avrupa Rusyası'ndaki 28 eyaletle yetinerek bu eyaletleri, işçi hareketinin niteliğine göre 6 gruba bölelim, aşağıdaki verileri elde ederiz⁶² [Tablo 113]:

Bu tablo, bize, işgücü için ve dolayısıyla da, kapitalizm için içpazar yaratan sürecin temelini açıkça göstermektedir. Kapitalist açıdan en gelişmiş iki alan, çok sayıda işçiyi kendine çekmektedir: tarım kapitalizmi alanı (güney ve doğu uç bölgeleri) ve sınaî kapitalizm alanı (metropol ve sınaî eyaletler). Ücretler, ayrılman alanda, gerek tarım, gerekse sanayi kapitalizminin en az gelişmiş olduğu

⁶² İncelenen konuya yeni hiç bir şey katmayan verilerle, açıklamamızı karmaşık hale getirmemek için öteki eyaletler dahil edilmiştir; üstelik, öteki eyaletler, ya esas yığınsal işçi hareketlerinden etkilenmemekte (Urallar Kuzey) ya da kendilerine özgü, etnografik, idarî ve hukukî özelliklere sahip bulunmaktadır (Baltık eyaletleri, Yahudi Yerleşme Sınırı içindeki eyaletler Beyaz I Rus eyaletleri vb.). Veriler, yukarıda adı geçen yayından alınmıştır. Ücret rakamları, ilgili gruplardaki eyalet ortalamalarıdır; gündelikçinin yaz ücreti üç mevsimin ortalamasıdır: ekim, biçim ve ürünü kaldırma Alanlar (1-6) şu eyaletleri kapsar: (1) Taurida, Besarabya ve Don; (2) Kerson, Ekaterinoslav, Şamara, Saratov, Orenburg; (3) Simbirsik, Voronej Harkov; (4) Kazan, Penza, Tambov, Ryazan, Tula, Orel, Kursk; (5) Pskov, Novgorod, Kaluga, Kostroma, Tver, Nijni-Novgorod; (6) St. Petersburg, Moskova, Yaroslavl, Vladimir.

[TABLO 112]

| İşçi Hareketinin Niteliğine Göre Eyalet Grupları | 10 Yıllık | | Ortalama Ücret | | | İşçi Hareketinin Derecesi | | | | |
|--|------------------------|-------------|--|---------------------------------|---|---------------------------|----------------------------|-----------------------|------------------------------------|--------------|
| | Yıllık İşçinin (Ruble) | | Toplamın Yüzdesi Olarak Parasal Ücretler | Mevsimlik (Yaz) İşçinin (Ruble) | Yazın Gündeliklerinin Yemek Kendinden (Kopek) | Tarımsal | | Tarımsal Olmayan | | |
| | Yemek Hariç | Yemek Dahil | | | | İçeri Akın | Ayrılış | İçeri Akın | | |
| 1. Büyük tarımsal akın | 93,00 | 143,50 | 64,8 | 55,67 | 82 | 1 milyon kadar işçi | ↑↑ | - | } Madencilik alanına önemli sayıda | |
| 2. Büyük tarımsal akın; ayrılma önemsiz | 69,80 | 111,40 | 62,6 | 47,30 | 63 | 1 milyon kadar işçi | Az Sayıda | - | | |
| 3. Önemli ölçüde tarımsal ayrılma; içeri akın önemsiz | 58,67 | 100,67 | 58,2 | 41,50 | 53 | Az Sayıda | 300.000'in üstünde işçi | Az Sayıda | Az Sayıda | |
| 4.. Esas olarak tarımsal, ama aynı zamanda tarımsal olmayan büyük ayrılmalar | 51,50 | 92,95 | 55,4 | 35,64 | 47 | - | 1,5 milyon işçinin üstünde | | - | |
| 5. Tarımsal olmayan büyük ayrılmalar; tarımsal akın önemsiz | 63,43 | 112,43 | 56,4 | 44,00 | 55 | Az Sayıda | Çok az sayıda | 1/4 milyon kadar işçi | - | |
| 6. Tarımsal olmayan büyük akın; oldukça önemli tarımsal akın | 79,80 | 135,80 | 58,7 | 53,00 | 64 | Oldukça önemli sayıda | - | (Metropol kentlere) | ↓ | Büyük sayıda |

merkezî tarım eyaletlerinde en düşük [sayfa 508] düzeydedir;⁶³ öte yandan akın edilen alanlarda, her tür işin ücreti arttığı gibi, parasal ücretin toplam ücretle oranı da artar, yani para ekonomisi doğal ekonominin aleyhine genişler. Ara bölgeler, en büyük akının (ve en yüksek ücretlerin) olduğu alanlar ile ayrılma (ve en düşük ücret) alanları arasındakiler, yukarıda değinmiş olduğumuz işçilerin karşılıklı yer değiştirmelerine sahne olurlar: işçiler öyle sayılarda ayrılırlar ki, ayrıldıkları yerlerde, bir emek kıtlığı yaratılır, bu da “daha az ücret ödenen” eyaletlerdeki işçileri kendine çeker.

Özünde, tablomuzda gösterilen iki yönlü süreç –nüfusun tarımdan ayrılıp sanayiye yönelmesi (nüfusun sanayileşmesi) ve ticarî-sınai, kapitalist tarımın gelişmesi (tarımın sanayileşmesi)– kapitalist toplum için bir içpazarın oluşması hakkında yukarıda söylenmiş olan her şeyi özetlemektedir. Kapitalizm için içpazar, tarım ve sanayide, kapitalizmin paralel gelişmesi ile,⁶⁴ bir yandan bir kırsal ve sınai patronlar sınıfının, öte yandan da bir kırsal ve sınai ücretli işçiler sınıfının oluşması ile yaratılmıştır. İşçi hareketinin ana akımları, bu sürecin temel biçimlerini gösterir, ama bütün biçimlerini göstermekten çok uzaktır; daha önceki kısımlarda

⁶³ Demek ki, köylüler, yığınlar halinde, ataerkil iktisat ilişkilerinin en egemen olduğu, emek-hizmetinin ve ilkel sanayi biçimlerinin en büyük ölçüde korunduğu yerlerden, “geçmiş ayakta tutan direklerin” tamamen çürüdüğü yerlere kaçmaktadırlar. “Halk üretimi”nden kaçmakta ve peşlerinden gelen “toplumun” koro halinde bağırmalarına aldırış etmemektedirler. Bu koro içinde iki ses açıkça ayırdedilebiliyor: “Çok az bağlılıkları var!” Kara-Yüzlerden Sobakeviç’in tehditkâr bağırmasıdır bu.^[163] “Verilmiş-toprakları yetersiz!”, bu da kadet Manilov’un kibarca düzeltmesidir.

⁶⁴ Teorik iktisat bu basit gerçeği çok Önceden saptamış bulunuyor. Tarımda kapitalizmin gelişmesine, “sınai sermaye için içpazar” yaratan bir süreç olarak doğrudan doğruya değinen Marx’tan sözetmeksizin (*Das Kapital*, I², s. 776, Bölüm 24, Kesim 5),^[164] Adam Smith’e değinelim. Smith, *Wealth of Nations* adlı yapıtının, I. Kitap, XI. Bölüm ve III. Kitap, IV. Bölümünde, kapitalist tarımın gelişmesindeki en tipik özellikleri belirtmiş ve bu süreç ile kentlerin büyümesi ve sanayiinin gelişmesi süreci arasındaki paralellliği kaydetmiştir.

göstermiştik ki, bu sürecin biçimleri, köylü ve toprakbeyi çiftçiliğinde, farklı ticarî tarım alanlarında, sanayideki kapitalist gelişmenin farklı aşamalarında vb. değışiklik gösterir.

Narodnik iktisadın temsilcilerince, bu sürecin ne ölçüde tahrif edildiğı ve karıştırıldığı Bay N. –on’un *Denemeler*’inin 2. Kısım, VI. Kesiminden çok açık bir biçimde anlaşılabilir. Bu kısmın, “Toplumsal Üretken Güçlerdeki Yeniden Dağılımın Tarımsal Nüfusun İktisadî Durumu Üzerine Etkisi” biçiminde anlamlı bir de ^[sayfa 510] başlığı vardır. Bakın, Bay N. –on, bu “yeniden dağılımı” nasıl tanımlıyor: “... Kapitalist ... toplumda, emeğin üretken gücündeki her artış, buna uygun sayıda işçinin ‘özgürleşmesini’ gerektirir, bunlar başka bir iş aramak zorunda kalırlar; bu durum, üretimin bütün dallarında olduğundan, ve bu ‘özgürleşme’ bütün kapitalist toplumda gerçekleştiğinden, onlar için yapılacak tek şey, henüz yoksun bırakılmadıkları üretim aracına, yani toprağı dönmektir.” (s. 126.) ... “Köylülerimiz topraklarından yoksun edilmemişlerdir, bu nedenle de çabalarını toprağı yöneltmektedirler. Fabrikadaki işlerini yitirdikleri, ya da ikincil ev uğraşlarını bırakmak zorunda kaldıkları zaman, topraktan daha fazla yararlanmaya başlamaktan başka çıkar yol göremezler. Bütün Zemstvo istatistik sonuçları, ekili alanların büyüdüğünü belirtmektedir. ...” (128.)

Gördüğünüz gibi, Bay N. –on, hiç bir yerde varolmamış olan ve hiç bir iktisatçının düşünmeyeceğı tamamen özel türden bir kapitalizmden söz etmektedir. Bay N. –on’un kapitalizmi nüfusu tarımdan ayırıp sanayie yöneltmez, tarımcıları karşıt sınıflara ayırmaz. Tam tersine. Kapitalizm işçileri sanayiden “kurtarı” ve “onlar” için toprağı dönmekten başka yapacak bir şey kalmaz, çünkü “bizim köylülerimiz topraktan yoksun bırakılmamışlardır”!! Kapitalist gelişmenin tüm süreçlerini, şairane bir düzensizlikle orijinal bir biçimde “yeniden dağıtan” bu “teorinin” temelinde, daha önceleri ayrıntısıyla incelemiş olduğumuz, tüm narodniklerin ustaca hileleri yatar: bunlar, köylü burjuvazi ile kır proletaryasını aynı kaba kor; ticarî tarımdaki büyü-

meyi görmezlikten gelirler; sanayideki kapitalizmin ardarda gelen biçimlerini ve değişik belirtilerini tahlil edecekleri yerde, “halkın” “elsanatı sanayilerinin, “kapitalist” “fabrika sanayii”nden ayrı olduğuna dair masallar uydururlar.

V. SINIR BÖLGELERİN ÖNEMİ. İÇPAZAR MI, DIŞPAZAR MI?

Birinci Bölümde kapitalizm için bir dışpazar sorununu, ürünün gerçekleştirilmesi sorununa bağlayan teorinin hatalı niteliğine değinmiştik (s. 48-49 ve devamı). Kapitalizmin bir dışpazara olan gereksinmesi, hiç bir biçimde ürünün içpazarda gerçekleştirilme olanaksızlığı ile açıklanamaz; kapitalizmin değişen koşullar altında aynı üretim süreçlerini, eski çapta tekrarlamaya (kapitalizm-öncesi rejimlerde durum buydu) devam edecek durumda olmamasıyla [sayfa 511] ve bunun, kaçınılmaz olarak önceki iktisat birimlerinin, eski dar sınırlarını aşan, sınırsız bir üretim büyümesine yol açmasıyla açıklanabilir. Kapitalizmin yapısında bulunan eşitsiz gelişme ile, üretimin bir dalı ötekileri geçer ve eski iktisadî ilişkiler alanını aşmaya çalışır. Örneğin, Reform-sonrası dönemin başında tekstil sanayiini ele aldım. Kapitalist açıdan oldukça gelişmiş olan (manüfaktür, fabrika sanayiine geçmeye başlamıştır) bu sanayi, Merkezî Rusya pazarına tamamen egemen olmuştur. Ama çok hızlı büyüyen büyük fabrikalar, artık, pazarın eski boyutlarıyla yetinememektedirler; daha uzakta, Novo-Rossiya'ya, güney-doğu Transvolga bölgesine, Kuzey Kafkasya'ya, sonra da Sibiry'a'ya vb. yerleşen yeni nüfus arasında bir pazar aramaya başlarlar. Büyük fabrikaların, eski pazarların ötesine erişme çabalarından kuşku duyulamaz. Bu demek midir ki, eski pazarlar olarak hizmet eden bu alanlar, genel olarak, tekstil sanayiinin daha büyük miktarda ürününü tüketemezler? Hayır, bu o demek değildir. Biliyoruz ki, köylülüğün farklılaşması, ticarî tarımdaki büyüme ve sınaî nüfusun artışı, bu eski alanın da içpazarını genişletmiştir ve ge-

nişletmeye devam etmektedir. Ama içpazardaki bu gelişme birçok etkenler yüzünden gecikmektedir (bunların başta geleni, tarım kapitalizminin gelişmesini engelleyen eski kuruluşların korunmasıdır); ve fabrika sahipleri, kuşkusuz, ulusal ekonominin öteki dallarındaki kapitalist gelişme, tekstil sanayiindeki gelişmeye yetişinceye kadar beklemeyeceklerdir. Fabrika sahiplerinin hemen bir pazara gereksinmeleri vardır ve eğer ulusal ekonominin öteki dallarının geriliği eski alandaki pazarı sınırlıyorsa, başka bir alanda, ya da başka ülkelerde, ya da eski ülkenin kolonilerinde bir pazar arayacaklardır.

Siyasî-iktisadî anlamda koloni nedir? Yukarıda belirtilmişti ki, Marx'a göre, bu kavramın temel özellikleri şunlardır: (1) işgal edilmemiş, boş, yerleşeceklerin kolayca erişebileceği toprakların varlığı; (2) dünya çapında kurulmuş bir işbölümünün, bir dünya pazarının varlığı; koloniler bu sayede geniş tarımsal üretimde uzmanlaşır, karşılığında da, "başka koşullar altında kendileri üretmek zorunda kalacakları" mamul sınaî mallar alırlar, (bkz: yukarıda, s. 229, dipnot, Dördüncü Bölüm, Kesim II). Reform-sonrası dönemde yerleşilen Avrupa Rusyası'nın güney ve doğu sınır bölgelerinin değinilen bu ayırıcı özellikleri taşıdığından, ve iktisadî anlamda merkezî Avrupa Rusyası'nın kolonileri olduklarından başka yerlerde sözedilmişti.⁶⁵ Koloni terimi, öteki uç bölgelere, örneğin Kafkasya'ya daha da uygundur. Buranın, Rusya [sayfa 512] tarafından iktisadî "fethi" siyasî fethinden çok sonra olmuş ve bu iktisadî fetih, bugüne kadar bütünüyle tamamlanmamıştır. Reform-sonrası dönemde bir yandan, Kafkasya'nın yoğun bir biçimde kolonileştirildiği,⁶⁶ topra-

⁶⁵ "... Salt onlar sayesinde, bu halk üretimi biçimleri sayesinde ve onlara dayanarak, Güney Rusya'nın tümü kolonileşmiş ve yerleşik hale gelmiştir." (Bay N. -on, *Denemeler*, 284.) "Halk üretimi biçimleri" terimi ne şahane bir genişliğe ve kapsama sahip! İstedığınız her şeyi kapsıyor: ataerkil köylü tarımı, emek-hizmeti, ilkel elsanatları, küçük meta üretimi ve yukarıda Taunda ve Şamara eyaletlerine ilişkin verilerde gördüğümüz (İkinci Bölüm) köy topluluğu içindeki o tipik kapitalist ilişkiler vb., vb..

⁶⁶ Karş: Bay P. Semyonov'un, *Vestnik Finansov*, 1897, n° 21'deki

ğın, (özellikle Kuzey Kafkasya’da) satış için buğday, tütün vb. üreten ve Rusya’daki ücretli kır işçisi yığınlarını kendine çeken koloniciler tarafından genişlemesine işlendiği görülür. Öte yandan da, Moskova’dan gelen eşyaların rekabeti yüzünden zayıflayan, eski yerli “elsanati” sanayileri tasfiye edilmektedir. İthal malı Tula ve Belçika eşyaları yüzünden, eski tüfekçilik sanatında bir zayıflama olmuştur; ithal edilen Rus ürünleri yüzünden de, elsanati demir işlerinde, ayrıca bakırın, altının ve gümüşün, kilin, içyağının ve sodanın, derinin vb. elsanati ile işlenmesinde bir zayıflama olmuştur.⁶⁷ Bu ürünler Kafkasya’ya mal sağlayan Rus fabrikalarında daha ucuza üretilmektedir. Gürcistan’daki feodal sistemin bozulması ve unutulmaz şölenlerin sürekli olarak ortadan kalkması yüzünden, boynuzdan bardak yapımında bir azalma olmuştur; Asya tipi giysinin yerini Avrupa giysilerinin alması yüzünden, başlık sanayiinde bir zayıflama olmuştur; ilk kez olarak satışa çıkarılan (böylece de fıçı yapımı işine yol açan) ve Rus pazarını ele geçiren yerel şarap için şarap tulumu ye testi üretiminde de bir azalma olmuştur. Böylece, Rus kapitalizmi, Kafkasya’yı dünya meta dolaşımı alanına çekmekte, onun yerel özelliklerini –eski ataerkil tecridin kalıntılarını– silmekte, ve fabrikaları için *kendine bir pazar sağlamaktadır*. Reform-sonrası dönemin başlarında pek seyrek nüfusu olan, ya da dünya ekonomisinin dışında, hatta tarihin dışında yaşayan dağlıkların oturduğu bir ülke, petrol sanayicilerinin, şarap tüccarlarının, büyük buğday ve tütün ekicilerinin ülkesi haline gelmekte ve **Bay Kupon**,^[165] mağrur dağlıyı, acımasızca, güzel ulusal giysilerinden soyarak, ona, Avrupalı bir uşağın resmî kıyafetini giydirmektedir (Gleb Uspenski).^[166] Kafkasya’nın hızla kolonileştirilmesi ve [sayfa 513] tarımsal üretiminin hızla büyümesi sürecine, (bu büyümenin gözlerden sakladığı) nüfu-

makalesi ve V. Mihaliovski’nin *Novoye Slovo*, Haziran 1897’deki makalesi.

⁶⁷ Bkz: *Elsanati Sanayii Üzerine Raporlar ve Araştırmalar*’ın II. cildinde, K. Hatisov’un makalesi, ve *Elsanati Komisyonuna Ait İşlemler*’in V. cildinde P. Ostryakov’un makalesi.

sun tarımdan ayrılıp sanayie yönelmesi biçiminde bir süreç eşlik eder. Kafkasya'daki kentli nüfus, 1863'te 350.000 iken 1897'de 900.000'e kadar yükselmiştir (toplam nüfus, 1851-1897 arasında %95 artmıştır). Aynı şeyin gerek Merkezi Asya'da, gerekse Sibirya'da vb. yer aldığını ve almaya devam ettiğini eklemeye gerek yok.

Böylece, doğal olarak şu soru doğar; içpazar ve dışpazar arasındaki sınır nerededir? Devletin siyasî sınırlarını almak, çok mekanik bir çözüm olacaktır – ve çözüm olacak mıdır acaba? Eğer, Merkezi Asya içpazar, İran da dışpazarsa, Khiva ve Buhara hangi kategoriye dahil olacaktır? Eğer Sibirya içpazar, Çin de dışpazarsa, Mançurya hangi kategoriye dahildir? Bu tip soruların pek önemi yoktur. Önemli olan, kapitalizmin, egemenlik alanını sürekli olarak genişletmeden yeni ülkeleri kolonileştirmeden ve kapitalist-olmayan eski ülkeleri dünya iktisadının girdabına çekmeden var olamayacağı ve gelişemeyeceğidir. Ve kapitalizmin bu özelliği Reform-sonrası Rusya'da çok güçlü bir biçimde belirmiştir ve belirlemektedir.

Demek ki, kapitalizm için bir içpazarın oluşması sürecinin iki yönü vardır; kapitalizmin derinliğine gelişmesi, yani kapitalist tarım ve sanayiın bilinen, belirli ve kapalı araziye daha da büyümesi – ve kapitalizmin genişliğine gelişmesi, yani kapitalist egemenlik alanının yeni araziye yayılması. Bu çalışmanın planına uygun olarak, hemen hemen yalnızca, bu sürecin birinci yönüyle ilgilendik, bu nedenle de, burada, öteki yönün de olağanüstü büyük önem taşıdığını vurgulamayı özellikle gerekli görüyoruz. Sınır bölgelerin kolonileştirilmesi ve Rus arazisinin genişlemesi sürecinin, kapitalist gelişme açısından tam bir incelemesine benzer bir şey yapabilmek özel bir çalışma gerektirecektir. Burada, sınır bölgelerindeki kolonileştirmeye uygun boş toprakların bolluğu yüzünden, Rusya'nın, öteki kapitalist ülkelere kıyasla, özellikle elverişli bir durumda olduğunu belirtmek

yeterli olacaktır.⁶⁸ Bırakın Asya [sayfa 514] Rusya'sını, Avrupa Rusyası'nda da, aşırı uzaklıklar ve kötü ulaşım koşulları yüzünden, merkezî Rusya ile hâlâ çok zayıf iktisadî bağlarla sahip olan sınır bölgelerimiz bulunmaktadır. Örneğin "Uzak-Kuzey" – Arçangel eyaletini ele alalım; burada, sonsuz toprak parçalarından ve bunların doğal kaynaklarından hâlâ pek az yararlanılmaktadır, Başlıca yerel ürünlerden biri olan kereste, son zamanlara kadar esas olarak İngiltere'ye ihraç ediliyordu Bu yüzden, Avrupa Rusyası'nın bu bölümü, bu açıdan, Rusya için bir içpazar olmaksızın, İngiltere için bir dışpazar olmuştur Rus girişimcileri, doğal olarak İngilizlere gıpta ediyorlardı. Şimdi ise, demiryolu hattının Arçangel'e kadar uzatılmasıyla, "bölgedeki çeşitli sanayi dallarında iş faaliyeti ve canlı bir ortam" doğacağı umuduyla, çok sevinmekteler.⁶⁹

VI. KAPİTALİZMİN "MİSYONU"

Bitirirken, yazında, kapitalizmin "misyonu" diye geçen sorun üzerinde, yani Rusya'nın iktisadî gelişmesinde

⁶⁸ Metinde belirtilen durumun bir başka yönü daha vardır. Eski, çoktandır yerleşilmiş olan arazilerde kapitalizmin derinliğine gelişmesi, uç bölgelerin kolonileştirilmesi yüzünden gecikmektedir. Kapitalizmin yapısında olan ve onun tarafından üretilen çelişkilerin çözümü, kapitalizmin kolayca, genişlemesine gelişebilmesi yüzünden geçici olarak eritilmektedir. Böylece, en ileri sanayi biçimleriyle, yarı-feodal tarım biçimlerinin bir arada bulunması, kuşkusuz bir çelişkidir. Eğer Rus kapitalizmi, Reform-sonrası dönemin başında zaten işgal etmiş olduğu toprakların sınırları dışında genişleyecek hiç bir alana sahip olmasaydı, geniş çaplı kapitalist sanayi ile kırsal yaşamın kadim kuruluşları (köylülerin toprağa bağlanması vb.) arasındaki bu çelişki çabucak bu kuruluşların tümüyle ortadan kaldırılmasına, Rusya'daki tarımda kapitalizm yolunun tümüyle açılmasına yol açacaktı. Ama, (fabrika sahibi için) kolonileşme süreci içindeki uç bölgelerde bir pazar arama ve bulma olanağı ve (köylü için de) yeni toprağa göç etme olanağı, bu çelişkinin keskinliğini azaltmakta ve çözümünü geciktirmektedir. Söylemeye gerek yok ki, kapitalizmdeki büyümenin böyle yavaşlatılması, onun yakın gelecekte daha da çok yayılmasını hazırlamakla birdir.

⁶⁹ *Üretici Güçler*, XX, 12.

kapitalizmin tarihî rolü konusunda bir özet sunmamız gerekiyor. Bu rolün ilerici olduğunu kabul etmek, (gerçekleri sergilerken, her aşamada ayrıntısıyla göstermeye çalıştığımız gibi) kapitalizmin olumsuz ve karanlık yanlarının tümüyle kabul edilmesi ile, kaçınılmaz olarak kapitalizmin yapısında bulunan ve bu iktisadî rejimin tarihî açıdan geçici niteliğini ortaya koyan, derin ve çok yönlü toplumsal çelişkilerin tümüyle kabul edilmesi ile, tam olarak bağdaşır Köylülükteki farklılaşmanın, tarımımızdaki evrimin kapitalist niteliğinin, verilmiş-toprak sahibi, kırsal ve sınaî bir ücretli emekçiler sınıfı doğurduğunun, üstünü örtmekle, ünlü “elsanatı” sanayilerimizde, kapitalizmin en alt ve en kötü biçimlerinin tamamen egemen olduğunu saklamakla, Rus kapitalizminin en derin çelişkilerini azımsama (ve hatta bazan görmezlikten gelme) suçunu işleyenler –kapitalizmin tarihî açıdan ilerici niteliğini kabul etmenin, kapitalizmi savunmak anlamına geleceğini göstermek için her [sayfa 515] çabayı harcayan– narodniklerdir.

Kapitalizmin ilerici tarihi rolü iki kısa önermede özetlenebilir toplumsal emeğin üretici güçlerinde artış, ve o emeğin toplumsallaşması. Ama, bu gerçeklerin her ikisi de, ulusal ekonominin farklı dallarında son derece değişik süreçler halinde ortaya çıkarlar.

Toplumsal emeğin üretici güçlerindeki gelişme, ancak geniş-çaplı makineli sanayi döneminde tam olarak görülebilir. Kapitalizmin bu en yüksek aşamasına erişilinceye kadar, tamamen kendiliğinden ve son derece yavaş gelişen el üretimi ve ilkel teknik halâ varlığını sürdürür. Reformsonrası dönem, bu açıdan, Rus tarihindeki önceki dönemlerden büyük ölçüde ayrılır Kara saban ve tokaç, su değirmeni ve el tezgâhı Rusya’sı, hızla pulluk ve harman dövmek makinesi, buharlı değirmen ve motorla çalışan tezgah Rusya’sı haline dönüşmeye başlamıştır. Ulusal ekonominin kapitalist üretimin egemen olduğu her dalında aynı ölçüde derinlemesine bir teknik değişimi görülür. Bu dönüşüm süreci, bizzat kapitalizmin yapısı gereği, bir dizi eşitsizlikler ve

oransızlıklar ortasında gerçekleşir; refah dönemlerinin yerini bunalım dönemleri alır bir sanayi gelişmesi, bir başkasının zayıflamasına yol açar, bir alanda, tarımın bir yönünde ilerleme vardır, bir başka alanda, bir başka yönde ise, ticaret ve sanayideki büyüme tarımdaki büyümeyi aşar vb.. Narodnik yazarların işledikleri hataların önemli bir bölümü, bu oransız, kasınlı ve ateşli gelişmenin gelişme olmadığını kanıtlanma çabalarından kaynaklanır.⁷⁰

Kapitalizmin toplumsal üretici güçleri geliştirmesinin bir başka özelliği de, üretim araçlarındaki büyümenin (üretken [sayfa 516] tüketimin), kişisel tüketimdeki büyümeyi, çok aşmış olmasıdır: bunun tarım ve sanayide nasıl ortaya çıktığını birçok kereler belirtme fırsatını bulmuştuk. Bu özellik, kapitalist toplumda ürünün gerçekleştirilmesi genel yasalarından kaynaklanmakta ve bu toplumun uzlaşmaz karşıtlıklar taşıyan yapısına tamamen uymaktadır.⁷¹

⁷⁰ “İngiltere’yi denizin dibine yollamayı ve onun yerini almayı başarabilirsek bile, kapitalizmin daha da gelişmesinin ne getirebileceğini görelim.” (Bay N. –on. *Denemeler*, 210.) Dünya talebinin 2/3’ünü karşılayan, İngiliz ve Amerikan pamuk sanayii, toplam olarak, yalnızca 600.000’in biraz üstünde insan çalıştırır. “Ve bundan anlaşılır ki, dünya pazarının önemli bir bölümünü elde etsek bile ... kapitalizm, hâlâ, şimdi sürekli olarak işsiz bıraktığı bütün emekçiler yığını; sömürmeyi başaramayacaktır. Gerçekten de, aylarca sürekli olarak işsiz bırakılan milyonlarca köylü ile karşılaştırıldığında, 600.000 İngiliz ve Amerikan işçisi nedir ki?” (211.)

“Tarih şimdye kadar devam etti, ama artık devam etmiyor.” Şimdye kadar, kapitalizmin tekstil sanayiindeki gelişmesinde atılan her adım, köylülükteki farklılaşma ile, ticarî tarım ve tarım kapitalizmindeki büyüme ile, nüfusun tarımdan ayrılıp sanayie geçmesi ile, “milyonlarca köylünün”, inşaat, kerestecilik ve bütün öteki tarımsal olmayan alanlarda ücret karşılığı çalışmaya yönelmesi ile, halk yığınlarının uç bölgelere göç etmesiyle ve bu bölgelerin kapitalizm için bir pazar haline gelmesiyle yan yana gitmiştir. Ama bütün bunlar, yalnızca bugüne kadar devam etmiştir; artık bu türden hiç bir şey olmamaktadır!

⁷¹ Bay N.–on’un üretim araçlarının önemini görmezlikten gelmesi ve “istatistik” konusunda takındığı umursamaz tavır, onun, aşağıdaki kesinlikle kabul edilmez nitelikte sözlerine yol açmıştır: “... manüfaktür sanayii alanındaki tüm kapitalist üretim, en fazla, 400-500 milyon ruble tutarında yeni değerler üretir”. (*Denemeler*, 328.) Bay N. –on, bu he-

Kapitalizmin emeği toplumsallaştırması aşağıdaki süreçlerde kendini gösterir. Birincisi, bizzat meta üretimindeki büyüme, doğal ekonomiye özgü olan, küçük iktisadî birimlerin dağınık durumunu yok eder ve küçük yerel pazarları büyük bir ulusal (sonra da dünya) pazar halinde birleştirir. Kendi için üretim, bütün toplum için üretime dönüşür ve kapitalizmin gelişmesi ne kadar büyük olursa, üretimin kolektif niteliği ile mal edinmenin bireysel niteliği arasındaki çelişki o kadar güçlenir. İkincisi, kapitalizm, eski dağınık üretimin yerine, gerek tarımda, gerekse sanayide görülmemiş bir yoğunlaşma getirir. Bu, kapitalizmin incelemekte olduğumuz özelliğinin, en dikkate değer ve en göze çarpan belirtisidir, ama tek belirtisi değil. Üçüncüsü, kapitalizm, önceki ekonomik sistemlerin ayrılmaz bir parçasını oluşturan kişisel bağımlılık biçimlerini yok eder. Rusya’da, kapitalizmin bu yöndeki ilerici niteliği özellikle belirgindir, çünkü, ülkemizde, üreticinin kişisel bağımlılığı, yalnızca tarımda değil, manüfaktür sanayiinde (serf emeği kullanan “fabrikalarda), madencilik ve metalürji sanayilerinde, balıkçılık sanayiinde⁷² vb. de mevcuttu (bu durum, [sayfa 517] bugün

sabı, yüzde-üçlük vergi ve ekstra kâr vergisi sonuçlarına dayandırmakta, ve bu sonuçların “manüfaktür sanayii alanındaki tüm kapitalist üretimi” kapsayıp kapsamadığını düşünmemektedir. Üstelik, (kendisinin de kabul ettiği gibi) madencilik ve metalürji sanayilerini kapsamayan sonuçları ele almakta, ve gene de “yeni değerlerin” içine yalnızca artı-değeri ve değişen sermayeyi katmaktadır. Teorisyenimiz unutuyor ki, kişisel tüketim maddeleri üreten sanayi dallarımızda, değişmeyen sermaye de *toplum için* yeni değeri temsil eder ve üretim araçları üreten sanayi dallarının (madencilik, metalürji sanayileri, inşaat, kerestecilik, demiryolu yapımı vb.) değişen sermayesi ve artı-değeri ile değiştirilir. Eğer Bay N. –on, “fabrika” işçileri sayısını, manüfaktür sanayiinde kapitalist ilişkiler içinde çalışan toplam işçi sayısı ile karıştırmamış olsaydı, hesaplarındaki hataları kolayca anlayabilirdi.

⁷² Örneğin, Rus balıkçılık sanayiinin başlıca merkezlerinden biri olan, Murmansk kıyısında, eski ve gerçekten de “eskiliğinden dolayı muteber” iktisadî ilişki biçimi, “pokrut”^[167] idi; bu, daha 17. yüzyılda tamamen yerleşmiş ve son zamanlara dek hemen hiç değişmeden devam etmiştir. “Pokrut işçileri ile patronları arasındaki ilişkiler, balık tutulan yerde harcanan zamanla sınırlı değildir: tersine, iktisadî yönden patronlarına

de kısmen sürmektedir). Bağımlı ya da köle köylünün emeği ile karşılaştırıldığında, ücretli işçinin emeği, ulusal ekonominin bütün dallarında ilerici nitelik taşır. Dördüncüsü, kapitalizm, zorunlu olarak, nüfusta hareketlilik yaratır; bu, önceki toplumsal ekonomik sistemlerin gereksinmediği ve bu ekonomik sistemlerde geniş-çapta gerçekleşmesi olanaksız olan bir şeydir. Beşincisi, kapitalizm, (en geri toplumsal ve iktisadî ilişkilerin her zaman hüküm sürdüğü) tarımla uğraşan nüfus oranını, sürekli olarak azaltır, ve büyük sınaî merkezlerin sayısını artırır. Altıncısı, kapitalist toplum, nüfusun birleşme, örgütlenme gereksinmesini artırır ve bu örgütlere eski günlerdekinden ayrı bir nitelik kazandırır. Kapitalizm, ortaçağ toplumunun, dar, yerel, lonca birliklerini yıkıp, amansız bir rekabet yaratırken, bir yandan da bütün toplumu, üretimde farklı yerler işgal eden büyük insan gruplarına böler, bu grupların herbiri içinde, örgütlenmeye büyük bir hız verir.⁷³ Yedincisi, kapitalizmin, eski ekonomik sisteme getirdiği yukarıda değinilen bütün bu değişiklikler, ayrıca kaçınılmaz olarak nüfusun kafa yapısında da bir değişikliğe yol açar. İktisadî gelişmenin kasınmak niteliği, üretim yöntemlerinin hızla değişmesi, üretimin büyük ölçüde yoğunlaşması tüm kişisel bağımlılık biçimlerinin ve ilişkilerdeki ataerkilliğin yok olması, nüfusun hareketliliği, büyük sınaî merkezlerin etkisi vb. – bütün bunlar, bizzat üreticilerin niteliğinde derin bir değişikliğe yol açmak zorundadır; Rus araştırmacıların buna uygun gözlemlerini belirtmek fırsatını bulmuştuk.

Şimdi, temsilcileri ile sürekli olarak tartıştığımız narodnik iktisada dönersek, onlarla aramızdaki ayrılık nedenle-

sürekli bağlı olan pokrut işçilerinin tüm yaşamını kucaklar.” (*Rusya'daki Arteller üzerine Malzeme*, c. II, St. Petersburg 1874, s. 33.) Neyse ki, bu sanayi dalında da, kapitalizmin, “kendi tarihî geçmişine karşı küçümseyici bir tutum takındığı” göze çarpıyor. “Tekel ... yerini ... ücretli emekçilere sahip, kapitalist sanayi örgütlenmesine bırakıyor” (*Üretici Güçler*, V, s. 2-4).

⁷³ Karş: *Çalışmalar*, s. 91, dipnot 95; s. 198. [Bkz: Lenin, *Collected Works*, c. 2, “İktisadî Romantizmin Bir Tanımlaması” -ç.]

rini şöyle özetleyebiliriz. Birincisi, narodniklerin, Rusya'daki kapitalist gelişme sürecini kavrayışlarının, ve Rusya'da kapitalizm-öncesi ekonomik ilişkiler sistemi üzerine düşüncelerinin kesinlikle yanlış olduğunu kabul etmek zorundayız ve bizim açımızdan özellikle önemli olan şey de, (gerek tarımsal, gerek sınaî) köylü ekonomisinin [sayfa 518] yapısındaki kapitalist çelişkileri görmezlikten gelişleridir. Üstelik Rusya'da kapitalizmin gelişmesinin yavaş mı, hızlı mı olduğu, tamamen bu gelişmeyi ne ile karşılaştırdığımıza bağlıdır. Eğer Rusya'daki kapitalizm-öncesi dönemi kapitalist dönemle karşılaştırsak (bu karşılaştırma, sorunun doğru bir çözümüne ulaşabilmek için gereklidir), toplumsal ekonominin kapitalizm koşullarındaki gelişmesinin, son derece hızlı olduğu kabul edilmelidir. Ama eğer, mevcut gelişme hızını, bugünkü genel teknik ve kültür düzeyi ile erişilebilecek gelişme ile karşılaştırsak, Rusya'daki kapitalist gelişmenin bugünkü hızının gerçekten de yavaş olduğunu kabul etmek gerekir. Ve bu hız, yavaş olmak zorundadır, çünkü hiç bir kapitalist ülkede, kapitalizmle uyuşmayan, onun gelişmesini geciktiren, "yalnızca kapitalist üretimdeki gelişmeden değil, bu gelişmenin tamamlanmamış olmasından dolayı da acı çeken"^[168] üreticilerin durumunu, sınırsız ölçüde kötüleştiren eski kuruluşların kalıntıları bu kadar bol değildir. Nihayet, narodniklerle en önemli anlaşmazlık nedenimiz, belki de, toplumsal ve iktisadî süreçler konusundaki temel görüşlerimizdeki farklılıktır. Narodnik, toplumsal ve iktisadî süreçleri incelerken, genellikle, bir ahlâkî değere ilişkin sonuçlar çıkarır; üretime katılan farklı insan gruplarına çeşitli yaşam biçimlerinin yaratıcıları gözüyle bakmaz; mevcut toplumsal ve iktisadî ilişkilerin tümünü farklı çıkarılara ve farklı tarihî rollere sahip olan bu gruplar arasındaki karşılıklı ilişkilerin sonucu olarak sunmaz. ... Eğer bu satırların yazarı, bu sorunların açıklığa kavuşması için bazı malzemeler sağlamayı başardıysa emeklerinin boşa gitmediğini kabul edecektir. [sayfa 519]

MOSKOVA EYALETİNDEKİ KÜÇÜK KÖYLÜ SANAYİLERİNE İLİŞKİN İSTATİSTİKİ BİRLEŞİK TABLO

(1) Bir çizgi sıfır demektir. Boş yer “bilgi yok” anlamındadır.

(2) Sanayiler, bütün sanayi için, kuruluş başına oluşan ortalama işçi (aile ve ücretli bir arada) sayısındaki ardarda artış sırasına göre verilmiştir.

(3) 31 ve 33 nolu sanayiler için işlenmiş hammadde değeri verilmiştir, ve eşyaların yani toplam üretimin değerinin %50-57'sini oluşturmaktadır.

(4) 19 sanayie ait verilere göre, mal sahibi başına düşen ortalama at sayısı, 1,4 ve derecelere göre: I) 1,1; II) 1,5; III) 2,0'dir.

(5) 16 sanayie ait verilere göre, topraklarını kiralanmış emekle işleyen köylülerin oranı %12, derecelere göre: I) %4,5; II) %16,7; III) %27,3'tür.

| Sanayi No | Sanayi Adı | Toplam Kuruluş | | | | Toplam İşçi | | | |
|-----------|-------------------------------------|----------------|--------------|------------|------------|--------------|--------------|--------------|--------------|
| | | Toplam | Dereceler | | | Toplam | Dereceler | | |
| | | | I | II | III | | I | II | III |
| 1 | Araba | 76 | 40 | 25 | 11 | 127 | 40 | 50 | 37 |
| 2 | Oyuncak (tornacılar) | 47 | 22 | 17 | 8 | 83 | 22 | 34 | 27 |
| 3 | Gözlük camı | 27 | 12 | 8 | 7 | 49 | 12 | 16 | 21 |
| 4 | Doğrama | 274 | 196 | 66 | 12 | 576 | 277 | 213 | 86 |
| 5 | Sepet | 121 | 35 | 52 | 34 | 265 | 35 | 104 | 126 |
| 6 | Gitar | 29 | 9 | 12 | 8 | 61 | 9 | 24 | 28 |
| 7 | Oyuncak (Sergiyevski Posad) | 41 | 28 | 8 | 5 | 95 | 48 | 243 | 23 |
| 8 | Ayna | 142 | 99 | 27 | 16 | 332 | 134 | 89 | 109 |
| 9 | Ser | 74 | 29 | 36 | 9 | 188 | 50 | 100 | 38 |
| | <i>9 sanayi toplamı (n° 1-9)</i> | <i>831</i> | <i>470</i> | <i>251</i> | <i>110</i> | <i>1.776</i> | <i>627</i> | <i>654</i> | <i>495</i> |
| 10 | Deri (ham) | 10 | 4 | 3 | 3 | 27 | 9 | 9 | 9 |
| 11 | Deri (büyük postlar) | 22 | 7 | 11 | 4 | 63 | 10 | 31 | 22 |
| 12 | Püskül | 15 | 8 | 4 | 3 | 42 | 16 | 12 | 14 |
| 13 | Demircilik | 42 | 9 | 24 | 9 | 133 | 18 | 72 | 43 |
| 14 | Vernikleme | 40 | 22 | 9 | 9 | 130 | 44 | 25 | 61 |
| 15 | Çömlekçilik | 121 | 72 | 33 | 16 | 452 | 174 | 144 | 134 |
| 16 | Kürkçülük | 28 | 14 | 8 | 6 | 105 | 37 | 32 | 36 |
| 17 | Kasket | 25 | 8 | 10 | 7 | 92 | 13 | 35 | 44 |
| 18 | Kanca | 45 | 22 | 16 | 7 | 198 | 54 | 77 | 67 |
| | <i>9 sanayi toplamı (n° 10-18)</i> | <i>348</i> | <i>166</i> | <i>118</i> | <i>64</i> | <i>1.242</i> | <i>375</i> | <i>437</i> | <i>430</i> |
| 19 | Bakır işi | 139 | 70 | 58 | 11 | 716 | 138 | 348 | 230 |
| 20 | Fırça | 150 | 81 | 59 | 10 | 835 | 264 | 426 | 145 |
| 21 | Çizme | 64 | 39 | 14 | 11 | 362 | 116 | 99 | 147 |
| 22 | Tuğla | 233 | 167 | 43 | 23 | 1.402 | 476 | 317 | 609 |
| 23 | Koşum takımı | 32 | 17 | 10 | 5 | 194 | 49 | 57 | 88 |
| 24 | Nişasta | 68 | 15 | 42 | 11 | 429 | 75 | 261 | 93 |
| 25 | Deri (küçük postlar) | 11 | 2 | 5 | 4 | 75 | 4 | 25 | 46 |
| 26 | Oyuncak (madeni) | 16 | 6 | 5 | 5 | 117 | 10 | 38 | 69 |
| 27 | Şapka | 54 | 16 | 20 | 18 | 450 | 35 | 113 | 302 |
| 28 | Ressamlık | 37 | 12 | 14 | 11 | 313 | 53 | 111 | 149 |
| | <i>10 sanayi toplamı (n° 19-28)</i> | <i>804</i> | <i>425</i> | <i>270</i> | <i>109</i> | <i>1.893</i> | <i>1.220</i> | <i>1.795</i> | <i>1.878</i> |
| 29 | Kalbur Örne | 10 | 5 | 3 | 2 | 115 | 26 | 28 | 61 |
| 30 | Tepsi | 29 | 7 | 12 | 10 | 340 | 15 | 67 | 258 |
| 31 | Boynuz (Dmitrov uyezdi) | 22 | 12 | 5 | 5 | 345 | 52 | 76 | 217 |
| 32 | İğne | 10 | 6 | 3 | 1 | 163 | 53 | 35 | 75 |
| | <i>Boynuz (Bogorodski uyezdi)</i> | <i>31</i> | <i>9</i> | <i>11</i> | <i>11</i> | <i>553</i> | <i>80</i> | <i>164</i> | <i>309</i> |
| | <i>5 sanayi toplamı (n° 29-33)</i> | <i>102</i> | <i>39</i> | <i>34</i> | <i>29</i> | <i>1.516</i> | <i>226</i> | <i>370</i> | <i>920</i> |
| 33 | <i>33 sanayi toplamı</i> | <i>2.085</i> | <i>1.100</i> | <i>673</i> | <i>312</i> | <i>9.427</i> | <i>2.448</i> | <i>3.256</i> | <i>3.723</i> |
| 34 | Hesap tahtası | 91 | 55 | 29 | 7 | 171 (?) | 82 | 42 | 38 |
| 35 | Saçak | 39 | 16 | 15 | 8 | 88 | 16 | 34 | 38 |
| 36 | Terzilik | 43 | 18 | 17 | 8 | 286 | 62 | 123 | 101 |
| 37 | Porselen | 20 | 6 | 9 | 5 | 1.861 | 108 | 621 | 1.132 |

EK I — (BEŞİNCİ BÖLÜM, s. 305)
MOSKOVA EYALETİNDEKİ KÜÇÜK KÖYLÜ SANAYİLERİNE İLİŞKİN İSTATİSTİKİ BİRLEŞİK
TABLO

DEVAM

| Sanayi No | Toplam Üretim (Ruble) | | | | Ücretli İşçi Çalıştıran Kuruluşlar | | | | Ücretli İşçi Sayısı | | | |
|-----------|--------------------------|----------------|------------------|------------------|---------------------------------------|------------|------------|------------|---------------------|------------|--------------|--------------|
| | Toplam | Dereceler | | | Toplam | Dereceler | | | Toplam | Dereceler | | |
| | | I | II | III | | I | II | III | | I | II | III |
| 1 | 30.100 | 9.500 | 10.500 | 10.100 | 4 | — | 1 | 3 | 7 | — | 1 | 6 |
| 2 | 13.500 | 2.900 | 5.300 | 5.300 | 7 | — | 4 | 3 | 10 | — | 4 | 6 |
| 3 | 11.550 | 3.000 | 4.300 | 4.250 | 1 | — | — | 1 | 2 | — | — | 2 |
| 4 | 96.800 | 48.650 | 33.850 | 14.300 | 16 | — | 5 | 11 | 48 | — | 7 | 41 |
| 5 | 40.860 | 4.100 | 16.250 | 20.510 | — | — | — | — | — | — | — | — |
| 6 | 16.000 | 2.025 | 5.900 | 8.075 | — | — | — | — | — | — | — | — |
| 7 | 27.330 | 13.130 | 8.000 | 6.200 | 5 | — | 3 | 2 | 9 | — | 4 | 5 |
| 8 | 67.350 | 19.170 | 18.180 | 30.000 | 32 | 3 | 13 | 16 | 84 | 3 | 20 | 61 |
| 9 | 54.400 | 11.900 | 30.090 | 12.410 | 34 | 5 | 21 | 8 | 42 | 6 | 23 | 13 |
| | <i>357.890</i> | <i>114.375</i> | <i>132.370</i> | <i>111.145</i> | <i>99</i> | <i>8</i> | <i>47</i> | <i>44</i> | <i>202</i> | <i>9</i> | <i>59</i> | <i>134</i> |
| 10 | 29.890 | 2.450 | 6.040 | 21.400 | 8 | 2 | 3 | 3 | 13 | 2 | 6 | 5 |
| 11 | 78.911 | 6.942 | 34.135 | 37.834 | 6 | — | 3 | 3 | 16 | — | 8 | 8 |
| 12 | 19.700 | 7.000 | 6.600 | 6.100 | 1 | — | 1 | — | 2 | — | 2 | — |
| 13 | 25.700 | 3.100 | 13.900 | 8.700 | 28 | 3 | 17 | 8 | 32 | 3 | 17 | 12 |
| 14 | 37.400 | 7.400 | 5.100 | 24.900 | 13 | 3 | 1 | 9 | 43 | 3 | 2 | 38 |
| 15 | 224.800 | 81.500 | 71.800 | 71.500 | 60 | 28 | 16 | 16 | 149 | 33 | 29 | 87 |
| 16 | 9.167 | 3.261 | 2.821 | 3.085 | — | — | — | — | — | — | — | — |
| 17 | 40.450 | 7.500 | 14.750 | 18.200 | 4 | — | 1 | 3 | 9 | — | 2 | 7 |
| 18 | 50.250 | 12.150 | 19.200 | 18.900 | 22 | 6 | 9 | 7 | 70 | 7 | 24 | 39 |
| | <i>516.268</i> | <i>131.303</i> | <i>174.346</i> | <i>210.619</i> | <i>142</i> | <i>42</i> | <i>51</i> | <i>49</i> | <i>334</i> | <i>48</i> | <i>90</i> | <i>196</i> |
| 19 | 441.700 | 44.500 | 219.200 | 178.000 | 86 | 19 | 56 | 11 | 428 | 22 | 204 | 202 |
| 20 | 233.000 | 62.300 | 122.400 | 48.300 | 94 | 32 | 52 | 10 | 343 | 47 | 188 | 108 |
| 21 | 291.490 | 87.740 | 82.990 | 120.760 | 41 | 16 | 14 | 11 | 217 | 47 | 68 | 102 |
| 22 | 357.000 | 119.500 | 79.000 | 158.500 | 105 | 43 | 39 | 23 | 835 | 92 | 186 | 557 |
| 23 | 70.300 | 16.200 | 18.600 | 35.500 | 26 | 11 | 10 | 5 | 135 | 19 | 36 | 80 |
| 24 | 129.808 | 12.636 | 55.890 | 61.282 | 68 | 15 | 42 | 11 | 277 | 45 | 165 | 67 |
| 25 | 77.570 | 800 | 28.450 | 48.320 | 9 | — | 5 | 4 | 69 | — | 23 | 46 |
| 26 | 56.400 | 3.800 | 18.600 | 34.000 | 13 | 3 | 5 | 5 | 94 | 3 | 32 | 59 |
| 27 | 127.650 | 8.950 | 32.500 | 86.200 | 45 | 7 | 20 | 18 | 372 | 9 | 83 | 280 |
| 28 | 229.000 | 39.500 | 81.500 | 108.000 | 32 | 7 | 14 | 11 | 220 | 21 | 74 | 125 |
| | <i>2.013.918</i> | <i>395.926</i> | <i>739.130</i> | <i>878.862</i> | <i>519</i> | <i>153</i> | <i>257</i> | <i>109</i> | <i>2.990</i> | <i>305</i> | <i>1.059</i> | <i>1.626</i> |
| 29 | 69.300 | 7.300 | 15.000 | 47.000 | 7 | 2 | 3 | 2 | 58 | 3 | 12 | 43 |
| 30 | 102.530 | 4.130 | 22.400 | 76.000 | 23 | 2 | 11 | 10 | 284 | 2 | 44 | 238 |
| 31 | 201.400 | 24.400 | 44.000 | 133.000 | 15 | 5 | 5 | 5 | 302 | 31 | 66 | 205 |
| 32 | 54.800 | 16.900 | 9.900 | 28.000 | 10 | 6 | 3 | 1 | 134 | 35 | 26 | 73 |
| 33 | 149.900 | 22.100 | 43.100 | 84.700 | 31 | 9 | 11 | 11 | 518 | 66 | 150 | 302 |
| | <i>577.930</i> | <i>74.830</i> | <i>134.400</i> | <i>368.700</i> | <i>86</i> | <i>24</i> | <i>33</i> | <i>29</i> | <i>1.296</i> | <i>137</i> | <i>298</i> | <i>861</i> |
| | <i>3.466.006</i> | <i>716.434</i> | <i>1.180.246</i> | <i>1.569.326</i> | <i>846</i> | <i>227</i> | <i>388</i> | <i>231</i> | <i>4.822</i> | <i>499</i> | <i>1.506</i> | <i>2.817</i> |
| 34 | 46.670 | 13.750 | 16.470 | 16.450 | ? | — | — | — | 9 | — | — | — |
| 35 | ? | ? | ? | ? | 14 | — | 8 | 6 | 30 | — | 8 | 22 |
| 36 | ? | ? | ? | ? | 34 | 9 | 17 | 8 | 191 | 20 | 89 | 82 |
| 37 | 1.399.000 | 69.000 | 435.000 | 895.000 | 20 | 6 | 9 | 5 | 1.817 | 96 | 601 | 1.120 |

EK I — (BEŞİNCİ BOLÜM, s. 305)
 MOSKOVA EYALETİNDEKİ KÜÇÜK KÖYLÜ SANAYİLERİNE İLİŞKİN İSTATİSTİKİ BİRLEŞİK
 TABLO
 DEVAM

| Sanayi No | Malsahibi Başına Düşen Ortalama | | | | Topraklarını Kiralanmış Emekle İşleyen Köylülerin Yüzdesi | | | |
|-----------|---------------------------------|-----------|-----|-----|---|-----------|------|------|
| | Toplam | Dereceler | | | Toplam | Dereceler | | |
| | | I | II | III | | I | II | III |
| 1 | 1,2 | 0,9 | 1,3 | 1,9 | 1 | — | — | 9 |
| 2 | 1,2 | 0,8 | 1,3 | 2,0 | — | — | — | — |
| 3 | | | | | | | | |
| 4 | | | | | | | | |
| 5 | 0,9 | 1 | 0,8 | 1 | — | — | — | — |
| 6 | 1,1 | 1,1 | 1,1 | 1,1 | — | — | — | — |
| 7 | 0,7 | 0,6 | 0,5 | 1,4 | — | — | — | — |
| 8 | 1,4 | 1,1 | 1,5 | 2,5 | 9,9 | — | 7,4 | 75 |
| 9 | 2,2 | 1,7 | 2,5 | 2,7 | | | | |
| 10 | | | | | | | | |
| 11 | | | | | | | | |
| 12 | 0,8 | 0,7 | 1,2 | 0,6 | — | — | — | — |
| 13 | | | | | | | | |
| 14 | 1,2 | 0,8 | 1,0 | 2,3 | — | — | — | — |
| 15 | | | | | | | | |
| 16 | 1,2 | 1,2 | 0,9 | 1,6 | — | — | — | — |
| 17 | | | | | | | | |
| 18 | 1,1 | 0,9 | 1,0 | 2,1 | 27,9 | 9,1 | 31,2 | 71,4 |
| 19 | | | | | | | | |
| 20 | 1,2 | 1 | 1,5 | 1,8 | 39 | 20 | 54 | 91 |
| 21 | 1,5 | 1,3 | 1,6 | 2,1 | 12 | 8 | 21 | 19 |
| 22 | | | | | | | | |
| 23 | | | | | | | | |
| 24 | 3,4 | 2,7 | 3,2 | 5,3 | | | | |
| 25 | | | | | | | | |
| 26 | 1,2 | 0,6 | 2 | 1,2 | 25 | — | 20 | 60 |
| 27 | | | | | | | | |
| 28 | | | | | | | | |
| 29 | 1,8 | 1 | 2,3 | 3 | 60 | 20 | 100 | 100 |
| 30 | | | | | | | | |
| 31 | | | | | | | | |
| 32 | | | | | | | | |
| 33 | | | | | | | | |
| 34 | 1,1 | 0,9 | 1,1 | 2,8 | 2,2 | — | — | 28 |
| 35 | 1,2 | 1,2 | 1,1 | 1,2 | | | | |
| 36 | 1,3 | 1 | 1,2 | 2 | 28 | 5,5 | 29,4 | 75 |
| 37 | | | | | | | | |

MOSKOVA EYALETİNDEKİ KÜÇÜK KÖYLÜ SANAYİLERİNE İLİŞKİN İSTATİSTİKİ BİRLEŞİK
TABLO
DEVAM

| Sanayi No | Derecelere Hangi Kuruluşların Konduğu | | |
|-----------|---------------------------------------|------------------------|--------------------------|
| | I | II | III |
| 1 | 1 işçi | 2 işçi | 3 ve daha fazla işçi |
| 2 | | No 1'dekinin aynı | |
| 3 | | No 1'dekinin aynı | |
| 4 | 1-2 işçi | 3-4 işçi | 5 ve daha fazla işçi |
| 5 | | No 1'dekinin aynı | |
| 6 | | No 1'dekinin aynı | 4-5 işçi |
| 7 | 1-2 işçi | 3 işçi | |
| 8 | | No 4'tekinin aynı | 7-12 fırın |
| 9 | 1-3 fırın | 4-6 fırın | |
| 10 | 50-150 post işleyen | 300-600 post işleyen | 1.000 post işleyen |
| 11 | 60-200 post işleyen | 250-800 post işleyen | 1.200-1.700 post işleyen |
| 12 | 2 işçi | 3 işçi | 4-6 işçi |
| 13 | | No 12'dekinin aynı | |
| 14 | Boyama ve kalafat çekme | Dükkan eşyası yapımı | Mağaza eşyası yapımı |
| 15 | 1-3 işçi | 4-5 işçi | 6 ve daha fazla işçi |
| 16 | 2-3 işçi | 4 işçi | 5 ve daha fazla işçi |
| 17 | 1-2 işçi | 3-4 işçi | 5 ve daha fazla işçi |
| 18 | 2-3 işçi | 4-7 işçi | 8-12 işçi |
| 19 | 1-3 işçi | 4-11 işçi | 12 ve daha fazla işçi |
| 20 | | No 19'dekinin aynı | |
| 21 | 1-5 işçi | 6-10 işçi | 11 ve daha fazla işçi |
| 22 | | No 21'dekinin aynı | |
| 23 | 2-4 işçi | 5-7 işçi | 13 ve daha fazla işçi |
| 24 | 1-2 kalbur kullanan | 3 kalbur kullanan | 4 kalbur ve silindir |
| 25 | Herbiri 500 post işleyen | Herbiri 50-10 bin post | Herbiri 18-23-bin post |
| 26 | 1-2 işçi | 6-9 işçi | 11-18 işçi |
| 27 | 1-3 işçi | 4-9 işçi | 10 ve daha fazla işçi |
| 28 | 1-5 işçi | 6-9 işçi | 10 ve daha fazla işçi |
| 29 | Örgü ağ yapan | Örgü ve dokuma ağ | Aynı, daha büyük |
| 30 | 1-3 işçi | 4-8 işçi | 9 ve daha fazla |
| 31 | 5-11 işçi | 12-19 işçi | 20 ve daha fazla |
| 32 | 7-10 işçi | 11-13 işçi | 13'ten fazla |
| 33 | | No 31'dekinin aynı | |
| 34 | Tornacılar | Doğramacılar | Dökmeciler |
| 35 | 1 torna tezgahı | 2-3 torna tezgahı | 4 ve daha fazla |
| 36 | 2-5 işçi | 6-9 işçi | 10-16 işçi |
| 37 | 30 işçiye kadar | 31-104 işçi | 20 ve daha fazla işçi |

EK II. — (YEDİNCİ BÖLÜM, s. 398)
AVRUPA RUSYASI'NDAKİ FABRİKA SANAYİİNE AİT
İSTATİSTİKİ TABLO

| Yıllar | Çeşitli Zamanlarda Haklarında Bilgi Bulunan İşlere Ait Veriler | | | 34 İşe Ait Veriler | | |
|--------|--|--------------------------|-------------|--------------------|--------------------------|-------------|
| | Fabrika Sayısı | Toplam Üretim (Bin Rub.) | İşçi Sayısı | Fabrika Sayısı | Toplam Üretim (Bin Rub.) | İşçi Sayısı |
| 1863 | 11.810 | 247.614 | 357.835 | — | — | — |
| 1864 | 11.984 | 274.519 | 353.968 | 5.782 | 201.458 | 272.385 |
| 1865 | 13.686 | 286.842 | 380.638 | 6.175 | 210.825 | 290.222 |
| 1866 | 6.891 | 276.211 | 342.473 | 5.775 | 239.453 | 310.918 |
| 1867 | 7.082 | 239.350 | 315.759 | 6.934 | 235.757 | 313.759 |
| 1868 | 7.238 | 253.229 | 331.027 | 7.091 | 249.310 | 329.219 |
| 1869 | 7.488 | 287.565 | 343.308 | 7.325 | 283.452 | 341.425 |
| 1870 | 7.853 | 318.525 | 356.184 | 7.691 | 313.517 | 354.063 |
| 1871 | 8.149 | 334.605 | 374.769 | 8.005 | 329.051 | 372.608 |
| 1872 | 8.194 | 357.145 | 402.365 | 8.047 | 352.087 | 400.325 |
| 1873 | 8.245 | 351.530 | 406.964 | 8.103 | 346.434 | 405.050 |
| 1874 | 7.612 | 357.699 | 411.057 | 7.465 | 352.036 | 399.376 |
| 1875 | 7.555 | 368.767 | 424.131 | 7.408 | 362.931 | 112.291 |
| 1876 | 7.419 | 361.616 | 412.181 | 7.270 | 354.376 | 400.749 |
| 1877 | 7.671 | 379.451 | 419.414 | 7.523 | 371.077 | 405.799 |
| 1878 | 8.261 | 461.558 | 447.858 | 8.122 | 450.520 | 432.728 |
| 1879 | 8.628 | 541.602 | 482.276 | 8.471 | 530.287 | 466.515 |
| 1885 | 17.014 | 864.736 | 615.598 | 6.232 | 479.028 | 436.775 |
| 1886 | 16.590 | 866.804 | 634.822 | 6.088 | 464.103 | 442.241 |
| 1887 | 16.723 | 910.472 | 656.932 | 6.103 | 514.498 | 472.575 |
| 1888 | 17.156 | 999.109 | 706.820 | 6.089 | 580.451 | 505.157 |
| 1889 | 17.382 | 1.025.056 | 716.396 | 6.148 | 574.471 | 481.527 |
| 1890 | 17.946 | 1.033.296 | 719.634 | 5.969 | 577.861 | 493.407 |
| 1891 | 16.770 | 1.108.770 | 738.146 | — | — | — |

NOTLAR

1) Reform-sonrası dönemde, Avrupa Rusyası'ndaki fabrika sanayii hakkında. *Rusya İmparatorluğu İstatistikî Tarihi*, St. Petersburg 1866, I. — *Maliye Bakanlığına Ait Sonuçlar ve Malzemeler*, 1866, n° 4, Nisan ve 1867, n° 6, Haziran. — *Maliye Bakanlığı Yıllığı*, c. I, VIII, X ve XII. — 1885-1891 için Ticaret ve Manüfaktür Bakanlığınca yayınlanmış olan, *Rusya'daki Fabrika Sanayiine Ait Veriler Derlemesi* gibi resmi yayınlarda bulabildiğimiz veriler bunlardır. Bütün bu veriler tek ve aynı kaynaktan, yani fabrika ve atelye sahiplerinin Maliye Bakanlığına verdiği raporlardan çıkarılmıştır. Bu verilerin önemi ve değeri üzerinde metinde ayrıntısıyla durulmuştur.

2) 1864-1879 ve 1885-1890 için haklarında veriler sunulan 34 iş şunlardır: pamuk iplikçiliği; pamuklu dokuma; keten iplikçiliği; pamuk bezi basma; kenevir eğirme ve ip yapımı; yün iplikçiliği; kumaş; yünlü dokuma; ipeklî dokuma ve kurdele, broker, sırma şerit; altın sırma; pelüş; örgü eşya; boyama; son işleri yapma; muşambacılık ve cıalama; kırtasiye; duvar kâğıdı; lastik; kimyevî ürünler ve boya; kozmetik; sirke; maden suyu; kibrit; mühür mumu ve vernik; deri, süet ve maroken; zamlık; stearin; sabun ve donyağdan mum; balmumu; cam, kristal ve ayna; porselen ve fayans; makine yapımı; demir-döküm; bakır ve bronz; tel, çivi ve bazı küçük madenî eşyalar.

EK III — (YEDİNCİ BÖLÜM, s. 396).
AVRUPA RUSYASI'NDAKİ BELLİBAŞLI FABRİKA SANAYİ MERKEZLERİ

| Eyalet | Uyezd (ya da kent) | Yerleşme | 1879 | | | 1890 | | | 1897 Sayımına Göre Burada Oturandar | |
|---|-----------------------|------------------|-----------------------|---------------------------------|----------------|-------------------|---------------------------------|----------------|--|--------|
| | | | Fabrika Sayısı | Toplam Üretim (Bin Ruble) | İşçi Sayısı | Fabrika Sayısı | Toplam Üretim (Bin Ruble) | İşçi Sayısı | | |
| Moskova | (Kent) | Moskova | 618 | 95.403 | 61.931 | 800 | 114.788 | 67.213 | 1.035.664 | |
| | Moskova | Donilov k.** | 3 | 2.502 | 1.837 | 6 | 10.370 | 3.910 | 3.958 | |
| | | Çerkizovo k. | 1 | 53 | 125 | 12 | 449 | 322 | ? | |
| | | Izmaylovo k. | — | — | — | 1 | 1.604 | 1.104 | 3.416 | |
| | | Balaşika ks. | 2 | 3.060 | 1.281 | 1 | 620 | 1.076 | 3.151 | |
| | | Reutovo k. | 1 | 1.050 | 905 | 1 | 3.045 | 2.687 | ? | |
| | | Vereya | Naro-Fominsk k. | 1 | 2.900 | 2.235 | 1 | 2.180 | 2.134 | 3.256 |
| | | Bronnitsi | Troitsk-Ramenskoye k. | 3 | 2.690 | 1.955 | 3 | 2.445 | 1.133 | 9 |
| | | Klin | Solneçnaya Gora k. | 1 | 3.573 | 2.893 | 1 | 4.773 | 5.098 | 6.865 |
| | | | Nekrasina m. | 1 | 60 | 304 | 2 | 1.384 | 1.073 | ? |
| | | Kolomna | Özeri k. | 1 | 1.300 | 538 | 1 | 3.212 | 2.794 | ? |
| | | (Kent) | Sadki ks. | 4 | 214 | 1.163 | 5 | 4.950 | 5.574 | 11.166 |
| | | Dimitrov | Bodrovo k. | 3 | 1.775 | 1.865 | 1 | 1.598 | 1.850 | ? |
| | | (Kent) | Dimitrov ve çev. | 1 | 4.558 | 2.556 | 1 | 4.608 | 3.396 | 5.116 |
| | | Serpukov | Muromtsevo k. | 2 | 3.600 | 3.462 | 3 | 4.167 | 3.565 | — |
| | | (Kent) | Serpuyov ve çev. | 1 | 1.774 | 2.371 | 1 | 2.076 | 1.816 | ? |
| | | | Nefedova m. | 21 | 18.537 | 9.780 | 23 | 11.265 | 5.885 | ? |
| | | Bogorodsk | Bogordsk ve yak. | — | — | — | 1 | 2.735 | 2.000 | ? |
| | | | Glukhovo k. | 16 | 3.870 | 9.548 | 16 | 8.880 | 10.405 | 9.309 |
| | | | Pavlov yörekenti | 15 | 2.623 | 2.751 | 13 | 1.760 | 2.071 | 9.991 |
| | | Istomkino k. | 1 | 2.006 | 1.426 | 1 | 2.007 | 1.651 | 2.085 | |
| | | Krestovozdvij k. | 4 | 740 | 935 | 5 | 1.415 | 1.670 | ? | |
| | | Zuyevo k. | 10 | 3.216 | 2.059 | 9 | 5.876 | 2.054 | 9.908 | |
| <i>Moskova kenti hariç eyalet toplamı</i> | | | <i>92</i> | <i>60.101</i> | <i>49.989</i> | <i>108</i> | <i>81.419</i> | <i>63.268</i> | <i>—</i> | |

Not. — “Eyalet” toplamları, eyaletteki sıralanan merkezlere ait toplamlar demektir.

İkinci Baskıya Not. — Karşılaştırma amacıyla, oturanların sayısına ilişkin 1897 rakamlarını da ekliyoruz. Ne yazık ki, Merkezî İstatistik Komitesi yayını, 2.000 ve Daha Çok Kişinin Oturduğu Üyezdlerdeki Kentler ve Yerleşme Merkezleri adlı yapıtı, ayrıntılı veriler sunmamaktadır.

* k = köy; ks = kasaba; m = mezra; ist = istasyon; çev = çevre; yak = yakınlar; y = yerleşme. -ç.

| Eyalet | Uzeyd (ya da kent) | Yerleşme | 1879 | | | 1890 | | | 1897 Sayımına Göre Burada Oturanlar |
|--|-----------------------|---------------------------|-------------------|---------------------------------|---------------|-------------------|---------------------------------|---------------|--|
| | | | Fabrika Sayısı | Toplam Üretim (Bin Ruble) | İşçi Sayısı | Fabrika Sayısı | Toplam Üretim (Bin Ruble) | İşçi Sayısı | |
| Tver | (Kent) | Tver ve çev. | 23 | 6.440 | 8.404 | 26 | 8.720 | 6.875 | 53.477 |
| | (Kent) | Vişni-Voloçek ve çev. | 1 | 1.780 | 1.221 | 2 | 3.584 | 2.393 | 16.722 |
| | Vişni-Voloçek | Zavarovo k. | 1 | 1.130 | 2.003 | 1 | 1.020 | 2.186 | ? |
| | Korçev | Kuznetsovo k. | 1 | 400 | 861 | 1 | 500 | 1.220 | 2.503 |
| | Kent | Rjev | 15 | 1.894 | 3.533 | 6 | 411 | 765 | 21.397 |
| <i>Eyalet [Tver] toplamı</i> | | | <i>41</i> | <i>11.644</i> | <i>16.022</i> | <i>36</i> | <i>14.235</i> | <i>13.439</i> | <i>-</i> |
| Ryazan Nijni-Novg. | (Kent) | Yegoryevsk | 20 | 4.126 | 3.532 | 15 | 5.598 | 5.697 | 19.241 |
| | (Kent) | Arzamas | 24 | 394 | 380 | 18 | 255 | 366 | 10.591 |
| | Gorbatov | Bogorodskoye k. | 41 | 315 | 219 | 58 | 547 | 392 | 12.342 |
| | | Pavlovo k. | 21 | 235 | 272 | 26 | 240 | 589 | 12.431 |
| | | Vorsma k. | 3 | 116 | 303 | 4 | 181 | 894 | 4.674 |
| | Balakna | Sormovo k. | 1 | 2.890 | 1.911 | 1 | 1.500 | 1.000 | 2.963 |
| <i>Eyalet [Nijni-Novgorod] toplamı</i> | | | <i>90</i> | <i>3.950</i> | <i>3.085</i> | <i>107</i> | <i>2.723</i> | <i>3.241</i> | <i>-</i> |
| Grodno | (Kent) | Belostok | 59 | 2.122 | 1.619 | 98 | 2.734 | 3.072 | 63.927 |
| | Beastok | Suprasi k. | 7 | 938 | 854 | 15 | 447 | 585 | 2.459 |
| Kazan | (Kent) | Kazan | 66 | 8.083 | 3.967 | 78 | 7.663 | 4.787 | 131.508 |
| | Tambov | Rasskazovo k. | 19 | 1.067 | 2.128 | 13 | 940 | 2.058 | 8.283 |
| Çernigov | Tambov | Klitsi | 15 | 1.892 | 2.456 | 27 | 1.548 | 1.836 | 12.166 |
| | Suraj | Yartsevo k. | 1 | 2.731 | 2.523 | 1 | 4.000 | 3.106 | 5.761 |
| Smolensk | Dukov-Şçina | Lyudino k. | 1 | 2.488 | 3.118 | 1 | - 529 | 1.050 | 7.784 |
| | Kaluga | Troytskoye ve Kondrovo k. | 1 | 1.047 | 1.019 | 1 | 1.330 | 1.285 | ? |
| Orel | Medin | Bejetskaya ist. | 1 | 6.970 | 3.265 | 1 | 8.485 | 4.500 | 19.054 |
| | Bryansk | Sergievo-Raditsk k. | 1 | 1.000 | 1.012 | 1 | 257 | 400 | 2.808 |
| Tula | (Kent) | Tula | 95 | 3.671 | 3.661 | 248 | 8.648 | 6.418 | 111.048 |

| Eyalet | Uyezd (ya da kent) | Yerleşme | 1879 | | | 1890 | | | 1897 Sayımına Göre Burada Oturularlar |
|----------------------------------|-----------------------|---------------------------------------|-------------------|---------------------------------|---------------|-------------------|---------------------------------|---------------|--|
| | | | Fabrika Sayısı | Toplam Üretim (Bin Ruble) | İşçi Sayısı | Fabrika Sayısı | Toplam Üretim (Bin Ruble) | İşçi Sayısı | |
| Vladimir | Pokrov | Nikolskoye ks. (yak.Orekhovo ist.) | 2 | 7.316 | 10.946 | 3 | 22.160 | 26.852 | 25.233 |
| | | Dulevo k. | 1 | 425 | 1.100 | 1 | 600 | 1.400 | 7.219 |
| | | Likina m. | 1 | 317 | 389 | 2 | 1.184 | 1.155 | 3.412 |
| | (Kent) | Kirjac ks. | 11 | 1.025 | 1.437 | 9 | 628 | 825 | 7 |
| | | Suya | 38 | 5.161 | 4.879 * | 32 | 6.857 | 5.473 | ? |
| | Suya | İnavono-Veznesensk ks. | 49 | 20.867 | 9.943 | 52 | 26.403 | 15.387 | 4.799 |
| | | Teykovo k. | 4 | 5.913 | 3.524 * | 4 | 4.642 | 3.581 | 53.949 |
| | (Kent) | Kokma k. | 9 | 3.232 | 2.413 | 6 | 2.769 | 1.666 * | 5.780 |
| | | Melenki | 16 | 1.597 | 2.769 | 15 | 2.509 | 2.498 | 3.337 |
| | (Kent) | Gus k. | 2 | 2.284 | 3.438 | 2 | 3.748 | 5.241 | 8.904 |
| | | Viyazniki ve yak. | 8 | 2.879 | 3.017 | 6 | 3.012 | 3.331 | 12.007 |
| | Vyazniki | Yartsevo m. | 1 | - | - | 1 | 2.390 | 1.961 | 7.398 |
| | | Yuja k. | 1 | 5.530 | 4.248 | 1 | 5.000 | 3.879 | 3.378 |
| | (Kent) | Aleksandrov | 2 | 3.522 | 1.688 | 1 | 4.950 | 2.771 | ? |
| | | (Kent) | Pereyaslavi | 8 | 2.671 | 2.154 | 6 | 2.703 | 2.157 |
| | (Kent) | Kovrov ve çev. | 4 | 1.760 | 1.723 | 5 | 1.940 | 2.062 | 14.570 |
| | | Kovrov | 1 | 1.350 | 838 | 1 | 1.632 | 1.332 | ? |
| | Vladimir | Kolobovo v. | 1 | 676 | 575 | 2 | 895 | 885 | ? |
| | | Sobino k. | 1 | 2.200 | 1.819 | 1 | - | 2.000 | 5.486 |
| | (Kent) | Stavrovo k. | 3 | 1.834 | 1.335 | 2 | 567 | 871 | ? |
| (Kent) | | Murom | 26 | 1.406 | 1.407* | 27 | 943 | 1.274* | 12.589 |
| (Kent) | Yuryev-Polski | 12 | 1.062 | 1.138* | 7 | 1.183 | 1.126* | 5.637 | |
| <i>Eyalet [Vladimir] toplamı</i> | | | <i>201</i> | <i>73.027</i> | <i>60.780</i> | <i>186</i> | <i>96.715</i> | <i>87.727</i> | <i>-</i> |

* Tanımsal dışarı işlerde çalışan işçiler, fabrika işçisine dahil edilmemiştir.

| Eyalet | Uyezd (ya da kent) | Yerleşme | 1879 | | | 1890 | | | 1897 Sayımına Göre Burada Oturanlar | |
|--|-----------------------|-------------------|-------------------|------------------------------------|---------------|-------------------|---------------------------------|---------------|--|-------|
| | | | Fabrika Sayısı | Toplam Üretim (Bin Ruble) | İşçi Sayısı | Fabrika Sayısı | Toplam Üretim (Bin Ruble) | İşçi Sayısı | | |
| St. Petersburg | (Kent) | St. Petersburg | 538 | 117.500 | 48.888 | 490 | 126.645 | 51.760 | 1.267.023 | |
| | (Yörekent) | St. Petersburg'un | 84 | 40.085 | 24.943 | 51 | 35.927 | 18.939 | | |
| | (Kent) | Narva ve çev.** | 7 | 12.361 | 6.484 | 6 | 15.288 | 7.556 | 16.577 | |
| | TsarskoyeSelo | Kolpino y. | 1 | 3.148 | 1.872 | 1 | 2.906 | 1.930 | 12.241 | |
| <i>Eyalet [St. Petersburg] toplamı</i> | | | <i>630</i> | <i>173.094</i> | <i>82.187</i> | <i>548</i> | <i>180.766</i> | <i>80.195</i> | <i>-</i> | |
| Kiev Kostroma | (Kent) | Kiev | 76 | 3.279 | 1.858 | 125 | 16.186 | 5.901 | 247.432 | |
| | Çerkassk | Smela ks. | 9 | 4.070 | 1.434 | 8 | 4.715 | 1.238 | 15.187 | |
| | (Kent) | Kostroma | 32 | 3.899 | 5.181 | 24 | 5.220 | 4.907 | 41.268 | |
| | (Kent) | Kineşma ve çev. | 4 | 421 | 157 | 9 | 1.737 | 1.748 | 7.564 | |
| | Kineşma | Tezino k. | | 3 | 768 | 950 | 3 | 1.866 | 2.420 | ? |
| | | Bonyaşki k. | | 3 | 1.865 | 2.365 | 3 | 1.331 | 1.495 | 3.158 |
| | | Navoloki k. | | — | — | — | 1 | 1.314 | 1.305 | ? |
| | | Vicuga k. | | 1 | 940 | 800 | 2 | 684 | 1.138 | ? |
| | | N. Golcika k. | | 4 | 389 | 265 | 4 | 260 | 686* | ? |
| | | Nerekta | | 1 | 883 | 1.204 | — | — | — | 3.002 |
| | (Kent) | Nerekta | Kiselyovo k. | 2 | 1.189 | 1.196 | 3 | 2.855 | 2.368 | ? |
| | | | Yakovlevskoye k. | 5 | 1.041 | 1.095* | 5 | 1.378 | 2.177* | ? |
| | | | Pistsovo k. | 4 | 1.634 | 417 | 5 | 923 | 1.773 | 2.668 |
| | | | Florovka k. | 1 | 1.700 | 1.300 | 1 | 1.750 | 1.530 | ? |
| (Kent) | | Yuryevets k. | | 2 | 383 | 569 | 1 | 750 | 830 | 4.778 |
| | | Yuryevets | Rodniki k. | 4 | 1.154 | 776 | 3 | 2.188 | 2.792 | 3.225 |
| <i>Eyalet [Kostroma] toplamı</i> | | | <i>66</i> | <i>16.266</i> | <i>16.275</i> | <i>64</i> | <i>22.256</i> | <i>25.169</i> | <i>—</i> | |

** Estonya eyaletini (Krenholm tekstil fabrikası) içermektedir.

| Eyalet | Uyezd (ya da kent) | Yerleşme | 1879 | | | 1890 | | | 1897 Sayımına Göre Burada Oturandar |
|--|-----------------------|------------------------|-------------------|---------------------------------|----------------|-------------------|---------------------------------|----------------|---|
| | | | Fabrika Sayısı | Toplam Üretim (Bin Ruble) | İşçi Sayısı | Fabrika Sayısı | Toplam Üretim (Bin Ruble) | İşçi Sayısı | |
| Liflandiya Yaroslavl | (Kent) | Riga | 151 | 19.094 | 11.962 | 226 | 26.568 | 16.306 | 256.197 |
| | (Kent) | Yaroslavl ve çev. | 49 | 5.245 | 4.206 | 47 | 12.996 | 9.779 | 70.610 |
| | Yaroslavl | Norski | 1 | 2.500 | 2.304 | 2 | 1.980 | 1.639 | 2.134 |
| | | Velikoselskoye volostu | 1 | 910 | 956 | 6 | 2.169 | 2.992 | 4.534 |
| <i>Eyalet [Yaroslavl] toplamı</i> | | | <i>51</i> | <i>8.655</i> | <i>7.466</i> | <i>55</i> | <i>17.145</i> | <i>14.410</i> | <i>—</i> |
| Harkov Saratov | (Kent) | Harkov | 102 | 4.225 | 2.171 | 122 | 5.494 | 3.406 | 174.846 |
| | (Kent) | Saratov | 103 | 4.495 | 1.983 | 89 | 7.447 | 2.224 | 137.109 |
| | (Kent) | Tsaritsin | 25 | 272 | 218 | 57 | 1.086 | 751 | 55.967 |
| | Tsaritsin | Dubovka y. | 21 | 157 | 110 | 26 | 221 | 270 | 16.255 |
| <i>Eyalet [Saratov] toplamı</i> | | | <i>149</i> | <i>4.924</i> | <i>2.311</i> | <i>172</i> | <i>8.754</i> | <i>3.245</i> | <i>—</i> |
| Samara Kerson Don Ekaterinoslav | (Kent) | Samara | (?)1 | 18 | 10 | 48 | 4.560 | 1.377 | 91.672 |
| | (Kent) | Odessa | 159 | 13.750 | 3.763 | 306 | 29.407 | 8.634 | 405.041 |
| | (Kent) | Nakiçevan | 34 | 873 | 732 | 45 | 3.472 | 3.098 | 29.312 |
| | (Kent) | Novaçerkassk | 15 | 278 | 128 | 28 | 965 | 467 | 52.005 |
| | (Kent) | Don-Rostovu | 26 | 4.898 | 2.750 | 92 | 13.605 | 5.756 | 119.886 |
| | (Kent) | Ekaterinoslov | 33 | 1.003 | 469 | 63 | 4.841 | 3.628 | 121.216 |
| | Bakhmut | Yuzovka ks. | 1 | 2.000 | 1.300 | 3 | 8.988 | 6.332 | 28.076 |
| | Ekaterinoslav | Kamenskoye k. | — | — | — | 1 | 7.200 | 2.400 | 16.878 |
| <i>İki eyalet [Don ve Ekaterinoslav] toplamı</i> | | | <i>109</i> | <i>9.052</i> | <i>5.379</i> | <i>232</i> | <i>39.071</i> | <i>21.681</i> | <i>—</i> |
| <i>Sralanan 103 merkez toplamı</i> | | | <i>2.831</i> | <i>536.687</i> | <i>355.777</i> | <i>3.638</i> | <i>706.981</i> | <i>451.244</i> | <i>—</i> |

EKLER

ELEŞTİREL OLMAYAN ELEŞTİRİ^[169]
(BAY SKVORTSOV'UN *NAUÇNOYE OBOZRENYE*'DEKİ, N° 12,
1889, "META FETİŞİZMİ" MAKALESİ ÜZERİNE)

"JÜPİTER gazaba geliyor"... Bu eskiden beri çok eğlendirici bir manzara olarak bilinmekte ve gerçekten de, gökgürültüsü ve yıldırımın sert efendisinin öfkesi, yalnızca kahkahalara yol açmaktadır. Rus kapitalizmi için bir içpazarın oluşması süreci hakkındaki kitabıma karşı, en seçkininden bir dizi "gazap dolu" laf savuran Bay P. Skvortsov, bu eski gerçeği bir kez daha doğruluyor.

I

Bay Skvortsov'un, azametle bana öğrettiğine göre, "süreci bir bütün olarak tanımlamak için, kişinin kapitalist üretim biçimini anlayışını açıklaması gerekir; yalnızca gerçekleştirme teorisine atıf yapmakla yetinmek tamamen gereksizdir". İçpazar teorisine yapılan atıflar, içpazara ait verilerin tahliline hasredilmiş bir ^[sayfa 529] kitapta neden "gereksiz" olsun? Bu, "kişinin anlayışını açıklamasını", *Kapitalden*

yarısı konuyla ilgisiz aktarmalar yapmak olarak “anlayan” sert Jüpiterimize ait bir sırdır... “Yazar, bir sorunu [Rus kapitalizmi için bir içpazarın nasıl oluştuğu sorununu] tahlil etme amacıyla işe başlayıp, *teorik atıflarının* sonunda, böyle bir sorunun hiç de var olmadığı sonucuna ulaşıyor. Bu *diyalektik* çelişki için onu kınayabiliriz [Bay Skvortsov’un ince zekâsından bir örnek].” Bay Skvortsov bu sözlerinden öyle hoşnut kalıyor ki, bunların büyük bir yanlışa dayandığını görmeden, ya da görmek istemeden birkaç kez yineliyor. Kitabımın birinci bölümünün sonunda, diyorum ki, “... *kapitalist gelişme derecesine bağlı olmayan, kendi başına, ayrı bir sorun olarak*, içpazar sorununun hiç de mevcut olmadığı kendiliğinden ortaya çıkar”. (51.)^[170] Peki, eleştirmen buna katılmıyor mu? Hayır, katılıyor, çünkü bir önceki sayfada sözlerimin “haklı” olduğunu söylemektedir. Durum bu olduğuna göre, acaba hangi nedenle yaygara etmekte ve ulaştığım sonucu en önemli kısmından ayırmaya çabalamaktadır? Bu da bir sır olarak kalıyor. Teorik giriş bölümünün sonunda beni ilgilendiren konuyu açıklıkla belirtiyorum: “Rus kapitalizmi için bir içpazarın nasıl oluştuğu sorusu şuna indirgenir: Rus ulusal iktisadının farklı yönleri nasıl ve hangi doğrultuda gelişmektedir? Bu farklı yönler arasındaki ilişki ve karşılıklı bağıntı neden ibarettir?” (52.) Eleştirmen bu soruların incelenmeye değer olmadığı kanısında mıdır? Hayır, seçtiğim konudan sözetmeyi yeğlemekte, ve Jüpiter’in buyruğuyla uğraşmıyor olmam gereken *öteki konulara* işaret etmektedir. Onun görüşüne göre, “ürünün gerek tarım ve sanayide kapitalist ilişkiler içinde üretilen bölümünün, gerekse bağımsız köylü üreticiler tarafından üretilen bölümünün yeniden üretimi ve dolaşımını” anlatmam “... ve onlar arasındaki ilişkileri, yani toplumsal emeğin değinilen her kesimindeki, değişmeyen ve değişen sermaye ve artı-değer miktarlarını” göstermem gerekirdi (2278). Ama bu, yalnızca tantanalı ve tamamen anlamsız bir tümcedir! Tanımda, kapitalist ilişkiler içinde üretilen ürünün yeniden üretimini ve dolaşımını tanımlamadan önce,

tarımın, köylüler ya da toprak beyleri arasında şu ya da bu bölgede vb. *tamı tamına nasıl ve ne ölçüde* kapitalistleştiğini araştırmak gerekir. Bu yapılmadıkça (işte benim kitabımda yaptığım da budur), Bay Skvortsov'un önerdiği tanım, bir dizi basmakalıp laftan ibaret kalacaktır. Ürünün, sanayide, kapitalist ilişkiler içinde üretilen bölümünden söz etmeden önce, ilk iş olarak Rusya'da esas hangi sanayi ve ne ölçüde kapitalistleştiğini araştırmalıyız. Örneğin elsanatı [sayfa 530] sanayiine ait verileri işlemekle benim yapmaya çalıştığım da tam budur; bizim sert eleştirmen bütün bunları sessizce geçiştiriyor ve son derece ciddi bir hava ile, beni yerimde saymaya ve kapitalist sanayi hakkında boş, basmakalıp laflarla durumu idare etmeye davet ediyor! Rusya'da kesinlikle hangi köylülerin "bağımsız üreticiler" olduğu sorunu da, gerçeklerin incelenmesini gerektirir, ve işte benim de kitabımda giriştiğim iş budur; eğer Bay Skvortsov bu sorun üzerinde düşünseydi, değişmeyen sermaye, değişen sermaye ve artı-değer kategorilerinin hiç üzerinde durulmadan, "bağımsız köylü üreticiler" ekonomisine uygulanabileceği yolundaki saçma iddiayı öne sürmezdi. Kısacası, Bay Skvortsov'un önerdiği konunun geliştirilmesi ancak benim belirtmiş olduğum sorunlar açıklığa kavuştuktan *sonra* mümkündür. Sert eleştirmenimiz, sorunu formüle edişimi düzeltmek örtüsü altında, somut ve tarihî açıdan özel gerçeğin tahlilinden kaçıp, kolayca, Marx'ı kopya etmektedir.

Bu arada, Bay P. Skvortsov'un aşağıdaki hilesine de değinmeden geçemeyiz. Bu, eleştirmenimizin yöntemlerini çok güzel anlatan bir hiledir. (Bay P. Skvortsov'un dediğine göre) Prof. Sombart, Alman ihracatının, Alman sanayiinin gerisinde kaldığını göstermektedir. Bay P. Skvortsov bunu şöyle açıklıyor. "Bu veriler, benim pazar kavramımı doğrulamaktadır." Ne de güzel, değil mi? Bay Skvortsov'un iddiaları, şu ünlü söze örnek oluyor: senin bahçende çalı var, ama benim de Kiev'de amcam var... Biz gerçekleştirme teorisini tartışıyoruz, o, bize, feodalizm gibi kapitalizmin de artı-emeğe dayanarak yaşadığını söylüyor! Eğer bu eşsiz hi-

lelere, bir dizi de sert azar eklersek, Bay Skvortsov'un bütün "eleştirilini" görmüş oluruz.

Ama okur kendisi karar versin: Bay P. Skvortsov, "anlayamadığımı" göstermek için, 2279 ve 2280. sayfalarda, Birinci Bölümden Çeşitli parçalar aktarıyor, ayrı ayrı cümlelerden ayrı ayrı sözcükler seçerek, öfkeyle bağırıyor: "*Bulma, değişim, içpazar teorisi, yerine koymanın bulunması ve nihayet karşılama!* Kanımca bu kesin terimler, Bay İlyin'in, Marx'ın 'dikkate değer' gerçekleştirme teorisini iyice anladığının kanıtı olarak alınamazlar!?" İşte bu, bir zamanlar Çernişevski'nin alay ettiği "eleştiri" türünün ta kendisidir; adamın biri *Şişikov'un Maceraları*'nı eline alıyor ve "eleştirmeye" başlıyor: "Şi-şi-kov, Çi-çi... Aman ne komik! Bulma, değişim ... Bence bu açık değil..,"^[171] Ah, ne yıkıcı eleştiri!

Kitabımın 37-38. sayfasında diyorum ki, tek tek sermayenin üretimini tahlil ederken, ürünü doğal biçimine göre ayırmak gerekli ^[sayfa 531] değildi, ama toplumsal sermayenin yeniden üretimini tahlil ederken bu kesinlikle gereklidi, çünkü sonuncu durumda (ve yalnızca sonuncu durumda) ürünün doğal biçiminin yerine konması üzerinde duruyoruz. Bay Skvortsov, Marx'ı "anlayamadığımı" iddia ediyor, "istediğim gibi çeviri yaptığım" için beni azarlıyor, "*Kapital*'den uzun aktarmalar yapmayı gerekli" görüyor (aktarılan pasajlar tam benim dediklerimi anlatmaktadır) ve şu sözlerimin üstüne atıyor: "Oysa, şimdi sorun", yani tek tek değil, toplumsal sermayenin yeniden üretiminin tahmindeki sorun, "şudur: işçiler ve kapitalistler, tüketim maddelerini nereden elde edecekler, kapitalistler üretim araçlarını nereden elde edecekler, üretilmiş olan ürün bütün bu talepleri nasıl karşılayacak ve üretimin genişlemesini nasıl mümkün kılacak?" Bay Skvortsov bu pasajın üzerinde durarak devam ediyor: "Altını çizdiğim pasajlar, gerçekten de bir gerçekleştirme teorisi içermektedir, ama bu, Marx'a ait değil. Bay İlyin'e ait, Marx'ın teorisiyle hiç bir ortak yani olmayan bir teoridir." (2282.) Çok iyi konmuş! Ama ne tür kanıtlar ile-

ri sürüldüğünü görelim. Kanıtlar, tabii ki, Marx'tan aktarmalar, şu da dahil: “Kendini hemen ortaya koyan sorun [aynen böyle!]’ şudur: Üretimde tüketilen sermaye, yıllık üründen, değer olarak nasıl yerine konacak, ve bu yerine koyma kapitalistlerin artı-değer, ve işçilerin ücret tüketimi ile nasıl birleşecektir?” Sonuç: “Sanırım, Bay İlyin’in Marx’ınki olarak sunduğu gerçekleştirme teorisinin, Marx’ın yaptığı tahlille hiç bir ortak yanı bulunmadığını yeterince gösterdim” vb.. Bütün yapabileceğim şey, bir kez daha sormaktır: Ne güzel [sayfa 532] değil mi? Benim söylediğimle Marx’tan yapılan aktarmalarda söylenenler arasındaki farkın ne olduğu, bizim sert eleştirmene ait bir sır olarak kalıyor. Açık olan tek şey şu ki, benim büyük günahım, “serbestçe çeviri yapmamda” ya da, belki de, Bay Skvortsov’un makalesinin bir başka bölümünde ifade ettiği gibi, Marx’ı, “kendi sözlerimle” açıklamamdadır! “Gerçek” marksizm, *Kapital*’i ezberlemek ve ondan, yerli yersiz aktarmalar yapmaktır... à la Bay Nikolay –on.

İşte, bu son sözleri doğrulayan bir örnek. Kitabımda diyorum ki, kapitalizm “yalnızca, yaygın bir biçimde ge-

¹ Bu arada çevirilere de değinelim. Bay Skvortsov, kitabımdan şu pasajı aktarır: “... sanki, onlar (üretim güçleri) için en son sınırı, sadece toplumun mutlak tüketim gücü teşkil ediyormuş gibi” (42), ve bana şu kesin uyarı yapıyor: “Bay İlyin ... çevirisindeki beceriksizliği farketmemiştir, oysa orijinal metin bunu açık ve basit bir biçimde ifade etmektedir: ‘... als ob nur die absolute Konsumptionsfähigkeit der Gesellschaft ihre Grenzebilde.’” (2286.) Bu (tamamen doğru) çevirinin neresinde bata olduğunu eleştirmen belirtmiyor Ama kendisinin ne kadar titiz olduğunu göstermek için, onun birkaç çevirisini aktarmak yetecektir. Sayfa 2284: “Ama normal yıllık yeniden üretim belirli bir çapta gösterildiği zaman ... böylelikle o da gösterilir...” (orijinalinde: *ist damit auch unterstellt*); sayfa 2385: “Esas olarak basit yeniden üretimle uğraşyoruz. Daha ilerde ürünlerin değerleri üzerinden değiştirildiği gösterilmekle kalınmayacak”, (orijinalde: *Ferner wird unterstellt*) vb.. Demek ki, kusursuz Bay Skvortsov, “*unterstellen*”in “göstermek” anlamına geldiğine ve “*wird interstellt*”in gelecek zaman olduğuna, kesinlikle inanmaktadır.

Bize, “şimdi kapitalist üretim biçimi tarım sanayiine eşittir (2293) gibi tümceler sunan sert eleştirmenimizin üslubundan ise hiç söz etmiyoruz.

lişmiş meta dolaşımının bir sonucu olarak ortaya çıkar”, ve bir başka yerde de, “kapitalizm, meta üretimindeki, işgücünün de bir meta haline geldiği gelişme aşamasıdır”. Gökgürültüleri ve şimşekler arasında sert Jüpiterimiz ilân ediyor; “kapitalizmin hangi koşullar altında ortaya çıktığını ... azçok eğitim görmüş her okur bilir” (aynen böyle!), ve “Bay İlyin’in burjuva görüş açısı”na dair sözler ve öfkeli Bay Skvortsov’un polemiklerini süsleyen öteki inciler buna ekleniyor. Sonra da Marx’tan aktarmalar: birincisi tamamen benim dediğimi diyor (işgücünün alım-satımı, kapitalist üretimin temel koşuludur); ikincisi, dolaşım biçiminin, üretimin toplumsal niteliğinden çıktığını, tersinin doğru olmadığını söylüyor (*Das Kapital*, II, B., 93).^[172] Bay Skvortsov, bu son aktarma ile muhalifini kesinlikle çürüttüğünü hayal ediyor. Oysa aslında, benim ileri sürdüğüm sorunun yerine bir başkasını koymuş ve konuyla ilgisiz aktarmalar yapma yeteneğini kanıtlamış oluyor. Suçlanan pasajda neden söz etmişim? Kapitalizmin meta dolaşımının sonucu olması gerçeğinden, yani, kapitalist üretimle meta dolaşımı arasındaki tarihi ilişkiden. *Kapital*’in II. Cildinden (sermaye dolaşımına ayrılmış olan cilt) aktarılan pasajda neden söz ediliyor? Kapitalist üretim ile kapitalist dolaşım imindeki ilişkiden; Marx bu pasajda (s. 92, II. B.)^[173] doğal ekonomi, para ekonomisi ve kredi ekonomisini, toplumsal üretimdeki hareketin üç tipik ekonomik biçimi olarak karşılaştırılan iktisatçılarla tartışmaktadır; Marx, bunun yanlış olduğunu söylüyor, çünkü para ve kredi ekonomisi, yalnızca kapitalist üretimin farklı gelişme adamlarına özgü dolaşım biçimleridir ve Marx *bu iktisatçıların*, “burjuva görüş açısı” hakkında bir sözle pasajı bitiriyor. Bay Skvortsov sanıyor ki, “gerçek” marksizm, Marx’ın en son sözcüğünü yakalamaktır ve doğal, para ve kredi ekonomileri arasındaki ilişkiyi tartışmayı aklına getirmemiş bir muhalife bile karşı olsa, tekrarlamaktan ibarettir. Hangi tarafın “anlayamadığını” ve bu tür hilelerin nasıl bir yazına dahil edildiğini saptamayı okura [sayfa 533] bırakıyoruz. Bay Skvortsov, sert azarlarının yaygarası ardın-

da yalnızca “yerine başka şey koyma yöntemine” başvurmakla kalmamış, ayrıca da kapitalist üretimle meta dolaşımı arasındaki ilişki sorununu tamamen bir kenara atmıştır. Bu, kitabımda, kapitalist üretimin önceli olan tüccar sermayesinin tarihî rolünü vurgulayarak, döne döne üzerinde durduğum çok önemli bir sorundur. Bay Skvortsov’un buna hiç bir itirazı yok gibi görünüyor (bu konuda hiç bir şey söylemediğine bakarsak). Durum bu olduğuna göre, benim kapitalizmin meta dolaşımının bir sonucu olduğu yolundaki sözlerim için gürlü koparmasında ne anlam var? Tüccar sermayesi, ticaretin, yani kapitalist üretim olmaksızın meta dolaşımının gelişmesini ifade etmez mi? Bu sorular da, gene, öfkeli Jüpiter’e ait sırlar olarak kalıyor.

Bay Skvortsov’un kitabımın teorik kısmına yönelttiği “eleştiri” ile işimizi bitirmek için, “Meta Fetişizmi” başlıklı makalede pek bol bulunan sert azarlardan ve büyük hatalardan birkaçını daha incelemek gerekiyor.

Kitabımda diyorum ki: “Kapitalist bir ülkenin bir dış pazara sahip olma ihtiyacı ... kapitalizmin, ancak, devlet sınırları dışına taşan geniş ölçüde gelişmiş meta *dolaşımının* bir sonucu olarak ortaya çıkması gerçeği ile belirlenir. Bu yüzden dış ticareti olmayan bir kapitalist ulus düşünülemez, böyle bir ulus da yoktur zaten. Okurun da gördüğü gibi, bu neden, tarihî türde bir nedendir.” (49.) Sert Jüpiter “eleştiriyor”; “Ben, bir okur olarak, bu nedeni, tarihî türde bir neden olarak görüyorum. Tümüyle temelsiz bir iddia” (2284) vb.. Eğer meta dolaşımı kapitalizmin zorunlu tarihi önceli ise, “bu neden”in niçin “tarihî türde” olduğunu ayrıca açıklamaya gerek var mı?

Soyut kapitalizm teorisi için var olan tek şey, gelişmiş ve tam olarak kurulmuş kapitalizmdir, ve kapitalizmin kaynağı sorunu ele alınmamaktadır.

“Bay İlyin ... kapitalist toplumda ürünün gerçekleştirilmesi için ... dışpazarın yardımına başvuruyor.” (2286.) *Çalışmalar*’ım ve *Rusya’da Kapitalizmin Gelişmesi* adlı yapıtıma aşına olan okura, bunun da, öncekilerin yöntemi-

le yapılmış bir hile olduğunu açıklamaya hemen hiç gerek yok. Marx'tan bir aktarma: "... dış ticaret, yalnızca yerli malların yerine, başka bir işe yarayan ya da başka bir maddî biçimde mallar kor. ..." ^[174] Sonuç: "Önyargısı olmayanlar hariç, her okuryazar insan, anlayacaktır ki, Marx, Bay İlyin'in teorisinin tam karşıtını söylemekte, 'ürünün satılan kısmı için bir eşdeğer' bulmak, 'birinci parçanın yerini almak üzere kapitalist ^[sayfa 534] ürünün bir başka parçasını' bulmak için dış pazara gitmeye gerek olmadığını anlatmaktadır." (2284.) Aman ne fevkalâde, Bay Skvortsov!

"Bay İlyin ... kapitalist toplumun temel özelliklerini görmezlikten gelerek ve böylece onu planlı üretime dönüştürerek –farklı işlerin gelişmesinin oranlı olması, kuşkusuz planlı üretim demektir– sonunda, güzelce, ülke içinde aynı miktarda ürünü gerçekleştirmektedir." (2286.) Bizim "eleştirmen" in yeni hilesi, bana kapitalizmin düzenli oranlar sağladığı görüşünü yakıştırmaktır. Sürekli, bilinçli olarak sağlanan oran, gerçekten de, planlamanın varlığını gösterir; ama bu, "ancak bir dizi sürekli dalgalanmanın ortalama büyüklüğü olarak kurulan" bir oran değildir (Bay Skvortsov'un aktardığı pasajda böyle diyorum). Kesinlikle diyorum ki, oran (ya da uygunluk) teorice "*varsayılr*", ama aslında "*sürekli olarak*" bozulmaktadır, bir sermayenin dağılımı yerine ötekinin geçmesi ve böylece oranın yaratılabilmesi için "*bir bunalım olması gerekir*" (italik dizdirilen bütün sözler tam da Bay Skvortsov'un aktardığı 49. sayfada bulunabilir). Şimdi şu soru çıkıyor: muhalifine kapitalizmin planlı üretime dönüştürülmesini yakıştıırken, tam da, o muhalifin kapitalizm için *sürekli olarak bozulan* bir oran yaratılabilmesi için *bir bunalım olmalıdır* dediği sayfaya ve paragrafa atf yapan bir eleştirmen hakkında ne düşünebiliriz??

II

Bay Skvortsov'un makalesinin ikinci bölümüne ge-

çelim. Bu bölüm, kitabımda aktarılmış ve tahlil edilmiş gerçeklere ilişkin verilerin eleştirisine ayrılmıştır. Belki hiç olmazsa burada, Bay Skvortsov'un özel olarak incelediği sorunlara ilişkin biraz ciddi bir eleştiri bulabiliriz.

Bay Skvortsov, benim sözlerimi aktararak, toplumsal işbölümü meta ekonomisinin temeli ve bir içpazarın oluşmasında temel süreç ise, "sade işbölümü de –toplumsal olmadığını varsaymalıyız– manüfaktürün temelidir. ..." diyor. Eleştirmen, bu "alay etme çabasıyla", toplumdaki işbölümü ile atelyedeki işbölümü arasındaki şu basit farkı anlayamadığını ortaya koyuyor: birincisi (meta üretimi altında –bu kesinlikle belirttiğim bir koşuldur, onun için Bay Skvortsov'un Hint köy topluluğundaki işbölümünü hatırlatması, bu yazarın, Marx'tan konuyla ilgisiz pasajlar aktarmaya karşı acınacak bir zaaf göstermesindedir), dolaşıma giren farklı ürünleri birbirinden bağımsız ve ayrı olarak üreten, tecrit olmuş [sayfa 535] meta üreticileri yaratır; ikincisi ise, üreticilerin toplumla olan ilişkisini değiştirmez, yalnızca atelye içindeki durumlarını değiştirir. Anladığım kadarıyla, Marx'ın, bazan "toplumsal işbölümünden"² bazan da yalnızca işbölümünden söz etmesinin nedeni budur. Eğer Bay Skvortsov başka türlü düşünüyorsa, sert ama tümüyle anlamsız laflar edeceğine, görüşünü formüle etmeli ve açıklamalıydı.

"İşbölümü hiç de manüfaktürün tipik bir özelliği değildir, çünkü işbölümü fabrikada da mevcuttur."

Pek güzel Bay Skvortsov! Ama ben, bunun, manüfaktürü fabrikadan ayıran tek özellik olduğunu söyledim mi ki? Eğer eleştirmen "manüfaktürün tipik özelliklerini" (çok ilginç ve hiç de ilk bakışta görüldüğü kadar basit olmayan

² *Kapital*'in birinci cildinin, manüfaktürle ilgili Onikinci Bölümünde [Sol yayınları basımında Ondördüncü Bölüm -ç.] "Manüfaktürde İşbölümü ve Toplumda İşbölümü" başlıklı özel bir kesim vardır. Marx bu kesimin başında şöyle diyor: "Şimdi de, manüfaktürdeki işbölümü ile, her türlü meta üretiminin temelini teşkil eden toplumsal işbölümü arasındaki ilişkiye şöyle bir değineceğiz." (*Das Kapital*, I², s. 362.)^[175] Bunu öfkeli Jüpiterimizin hilesi ile karşılaştırmak gerçekten de ne kadar eğitici oluyor!

bir sorundur bu) doğru olarak anlayıp anlamadığımı ciddi olarak öğrenmek istemeseydi, tam da sözkonusu kesimde, kesinlikle şunları söylediğim gerçeğini sessizce geçiştirebilir miydi: “Başka yerde, Marx’a göre manüfaktür kavramının başlıca özelliklerini sıralamak fırsatını bulmuştuk (*Çalışmalar*, 179^{3*}).” (385, dipnot 1)? *Çalışmalar*’da, işbölümü, bir dizi özellikten yalnızca *biri* olarak konmaktadır. Bu yüzden, Bay Skvortsov’un makalesini okuyan kişi, benim görüşlerim hakkında, kesinlikle tahrif edilmiş bir kavram edinebilecek, eleştirinin görüşlerini ise hiç kavramayacaktır.

Devam edelim, bir dizi sözde “elsanâtı” sanayiini, Rus kapitalizminin manüfaktür aşaması olarak sunma çabasına, eğer yanılmıyorsam, *ilk kez* benim kitabımda girilmişti, ve kuşkusuz, bu sorunun tümüyle çözülmüş olduğunu (özellikle, sorunu belli bir görüş açısından incelediğime göre) düşünmekten çok uzağım. Bu yüzden de, görüşlerimin eleştirilmesini bekledim, hem de çok haklı olarak ve çok büyük bir ilgiyle bekledim, çünkü bazı Rus marksistleri, biraz farklı görüşler ileri sürmüşlerdi (bkz: *Kapitalizmin Gelişmesi*, s. 559, dipnot). Ama Bay P. Skvortsov, sorunu nasıl ele alıyor? “Eleştiri”si bir bütün olarak, “şu, şu yıllarda, şu ya da bu üretim alanındaki ücretli işçilerin sayısını ve toplam üretimi mekanik bir biçimde sıralamakla” yetinmemem gerektiği konusunda, veciz [sayfa 536] ifade edilmiş sertliği ile görkemli hale gelen bir öğütten ibarettir (2278). Eğer bu öğüt, kitabımın fabrika istatistikleri sorunu ile ilgili kesimine değinmiyorsa (Bay Skvortsov bu konuda tek sözcük söylememektedir), büyük kısmı gerçeklere ilişkin verilerden oluşan manüfaktür hakkındaki bölüme değiniyor olsa gerek. Bunlarsız nasıl yapabildik, bu, sert eleştirinin açıklamadığı bir sır; ve ben. hâlâ o kanıdayım ki, okura, görüşümün Rus verilerinin incelenmesine değil de, *Kapital*’den “aktarmalara” dayandığımı düşündürmekten-

^{3*} Bkz: Lenin, *Collected Works*, c. 2, “Perm Eyaleti 1894-95 Elsa-natı Sayımı”.

se, açıklamamın kuru olduđu ithamına uğramak yeğdir. Eđer Bay Skvortsov, sıralamamın “mekanik” olduđunu düşünüyorsa, bu verilerden, Altıncı Bölümün ikinci yarısında çıkarttığım ve Sekizinci Bölüm, § XII’de tekrarladığım sonuçları yanlış saydığını mı anlamamız gerekiyor? – Bu verilerin, (1) teknik, (2) iktisat ve (3) kültür sistemi ile tanımlanan özel bir sanayi yapısını yansıttığı görüşünde olmadığını mı düşünmemiz gerekiyor? Sert Jüpiter, öfkeli azarlar bir yana bırakılırsa, bütün içeriğini yitiren “eleştiri”sinde bu konuda tek söz söylemiyor. Gerçekten de, Bay Skvortsov’un bir madalya alması gerekir!

Köylü vergilerinin meta ekonomisini geliştirmekte oynadıkları role geçelim. Nüfus vergilerinin bir zamanlar değişimin gelişmesinde önemli bir etken olduğunu, ama şimdi meta üretimi çok sağlam yerleştiğinden, vergilerin öneminin, “tamamen ikincil hale gelmekte olduğunu” ileri sürmüştüm. Bay Skvortsov, buna karşı, “meta fetişizmi”, her şeyin birleştirilmesi, “her şeye kadir olma”, meta üretiminin kudreti vb. gibi, bir dizi saçma ve korkutucu laf ediyor; ama ne yazık ki, bu keskin laflar, yalnızca, sert eleştirmenin ulaştığım sonucu çürütmedeki aczini örtmektedir. Bay Skvortsov şöyle yazıyor: “Bay İlyin’in birçok yönlerden benzediği, Bay Kautsky bile ...” (*Kapital*’i hiç anlamayan “meta fetişisti” ile “benzer yanlan olan” ve bir “burjuva görüşü açısına” sahip adama, Bay İlyin’e benzeyen, zavallı “Bay Kautsky”! “Gerçek” bir marksistin vurduğu bu darbenin altından kalkabilecek mi?) “... diyor ki, aynı köylü vergilerinin nakit vergiye dönüştürülmesi, köylülerin paraya olan talebini artırır.” (2288.) Çok güzel, Bay sert Eleştirmen, ama, kuşkusuz, vergilerin, geri kalan gereksinimleri için harcadıklarına kıyasla, *köylülerin nakit harcamalarında* oynadığı rol sorunu ile bunun kesinlikle hiç bir ilgisi yoktur. Bay Kautsky bu soruna *dokunmamaktadır bile*. Bay Skvortsov, tekrar tekrar, ilgisiz aktarmalar yapmaktaki görülmemiş yeteneğini ortaya koyuyor. Bay Skvortsov, ikinci itirazını ileri sürerken şöyle diyor: “Bütçe verileriyle bile açıklanmayan te-

mel soru şudur: atı ^[sayfa 537] olmayan köylü vergilerini ödemek için 25 rubleyi” (nakit harcamalarının yüzde 25’i, 100 ruble içinden 25 ruble, Bay Skvortsov tarafından 25 rubleye dönüştürülüyor!) “ve at sahibi koylu 10 rubleyi nereden bulacaktır? Soru, gelir (?) vergilerinin, köylülerin toplam nakit harcamalarının ne kadarını oluşturduğu değildir.” (2290.) Bay Skvortsov’a bu görülmemiş buluşun patentini almasını öğütlerim: bir muhalifi kökünden yıkan en son ve en kolay “bilimsel eleştiri” yöntemi. Muhalifiniz, kitabının birkaç yüz sayfasından birinde, başka sorunlar arasında, toplam nakit harcamalar içinde vergi harcamalarının payı sorununu da öne sürmektedir; yapmamız gereken tek şey, bu pasajı aktarmak, muhalifinize *bir başka* soruyu kazıklamaktır, böylece onun atı olmayan yoksul köylünün 25 rubleyi nereden alacağım hiç düşünmeyen –ne canavarlık– bir “meta fetişisti” olduğunu parlak bir biçimde kanıtlamış olursunuz. Sonra da, kitabın, vergilerin gelire oranı, gelir kalemleri ve kaynağı ile ilgili öteki sayfalarına gelince, bunları atlayabilir ve böylece muhalifinizin bir “burjuva görüş açısına” sahip olduğunu kanıtlarsınız. Gerçekten de, bir patent alın Bay Skvortsov! İşte, Bay Skvortsov’un buluşundan nasıl yararlandığına dair bir örnek daha. Okurun dikkat etmesini rica ediyorum: bu tür “bilimsel eleştiri” cevherleri nevi şahsına münhasırdır.

Köylü vergilerine ait bütçe rakamları ile ilgili, aynı 138-139. sayfaya bakıyoruz. Köylülerin toplam nakit harcamaları içinde vergilerin rolünü gösterdikten sonra, devam ediyorum. “Ancak, eğer vergilerin, değişimin gelişmesindeki rolünü ele alacak yerde, vergileri gelire oranla incelersek, bu oranın çok yüksek olduğunu göreceğiz. Küçük çiftçinin, ya da, hatta, verilmiş-toprak sahibi çiftlik emekçisinin harcamalarının yedide-birini yutan vergilerin varlığı, Reform-öncesi döneme ait geleneklerin, bugünkü koylu üzerinde ne ağır bir etkiye sahip olduğunu, bize, çarpıcı bir biçimde gösteriyor. Üstelik vergilerin köy topluluğu içindeki dağılımı, şaşırtıcı bir biçimde eşitsidir: köylü ne kadar iyi durum-

daysa, toplam harcamalarının o kadar az bir bölümü vergilere gider. Atı olmayan köylü, gelirine oranla, çok ata sahip köylünün ödediğinden hemen hemen üç kat fazla vergi öder (yukarda bkz: harcamaların dağılımına ait tablo).” Okuduğuna biraz dikkatle yaklaşan herhangi bir okur, doğal olarak sormalıdır: Bütçeler, yalnızca farklı topluluklarda değil, hatta farklı uyezdlerde bulunan koylu çiftliklerine ait olduğu halde, ben neden köy topluluğu içinde vergilerin dağılımından söz ediyorum? Belki de eşit olmayan dağılım, burada raslansaldır – belki bu, bir desiyatinlik verilmiş-^[sayfa 538]toprağa, biçilen verginin tipik bütçeler derlemek için seçilen çiftliklerin bulunduğu, farklı uyezdlerde ya da farklı köy topluluklarında farklı oluşuna dayanmaktadır. İşte bu kaçınılmaz itirazı önlemek için, bu söylediklerimden sonra, hemen açıklamaya devam ediyorum: “... *Vergilerin köy topluluğu içindeki dağılımından söz-ediyoruz, çünkü, bir desiyatinlik verilmiş-toprak başına düşen vergi ve yükümlülükler miktarını hesaplarsak, bunların hemen hemen aynı olduğunu görürüz. ...*” Eğer eleştirmen bu sözlerin doğruluğunu araştırmak isteseydi, yapması gereken tek şey, 134. sayfadaki tablo [42] ile (çiftlik başına düşen vergi ve resimlerin miktar), 140. sayfadaki tabloyu [45] (aile başına düşen verilmiş-toprak miktar) karşılaştırmaktı. Böylece, bütçe verilerine bakılırsa, bütçeleri saptanan çiftlikler ayrı topluluklara ve hatta ayrı uyezdlere ait olsalar da, bir desiyatinlik verilmiş-toprak başına düşen vergi ve resim miktarının hemen hemen aynı olduğuna kolayca inanacaktı.

Ve şimdi, Bay Eleştirmenin muhalifini yıkmak için *hangi yöntemleri* kullandığına bakın. Bir desiyatin verilmiş-toprak başına düşen vergi miktarına ilişkin altım çizdiğim sözleri seçiyor, bu sözlerin *yalnızca bütçe* verilerine ait olduğunu *farkedemiyor* (aynen böyle!); bu sözlere, bir desiyatin verilmiş-toprak başına düşen vergi miktarının bütün Rus köylülüğü için hemen hemen aynı olduğu anlamını yakıştırıyor; ve bu son sonuçtan dolayı, muzafferane bir tavırla, beni, Zemstvo istatistik yayınlarından haberdar ol-

mamakla suçluyor ve farklı köy topluluklarında, volostlarda ve uyezdlerde, bir desiyatinlik verilmiş-toprak başına düşen vergi miktannın aynı olmaktan çok uzak olduğu yolundaki (herkesçe bilinen) gerçeği doğrulamak için iki tablo veriyor. Bu hileyi yaptıktan sonra eleştirmen devam ediyor: “Gerçekten de, *tek ve aynı büyüklükte* verilmiş-toprak alınan bir köy topluluğu içinde, ödemeler hemen hemen değil, gerçekten aynı büyüklükte olacaktır. Bütün sorun şu ki, Bay İlyin hangi köy topluluğundan sözettiğini bilmemektedir. Bay İlyin’in, Zemstvo istatistiklerini istismar etmesi ile işimizi bitirmek için” vb.. (2292.) Bilimsel yazında, bu türden başka bir eleştiri örneği daha bulunabilir mi, çok bilmek isterdim.

Bay Skvortsov’un, benim sunduğum bütçe verilerinin kesin “değersizliğini” hangi yöntemlerle “kanıtladığını” gördükten sonra, herhalde, eleştirmenin, bütçe verilerinin kullanılmasına karşı hoşnutsuzluğunu ifade ederken kullandığı keskin (ve aciz) terimleri i ihmal edebiliriz. Bay Skvortsov, bütçelere ilişkin *yığınsal* [sayfa 539] veriler talep etmekle, açıkça, gene konuyla hiç bir ilgisi olmayan bir şeyden sözetmektedir, çünkü *belirli* çiftliklere ait, örneğin benim kullandıklarım gibi tanımlar, *asla* yığınsal bir nitelikte *değillerdir* ve *asla* böyle *olamazlar*. Belirli çiftliklerin bütçeleri hakkındaki yazını eleştirilen kesimin başında belirtmişim, ve eğer eleştirmen bana ekleme yapsa ya da beni düzeltseydi, ona ancak müteşekkür kalırdım. Ama Bay Skvortsov, tartışılan konunun özüne dokunmadan nasıl “eleştirileceğini” biliyor! Bütçe verilerine ve “yığınsal verilere” göre, ailelerin ortalama büyüklüklerim, ekili alanı, kirayla tutulan toprağı ve atı olmayan ve tek atı olan aile başına hayvan sayısını karşılaştırarak, bütçelerin tipik olduğunu kanıtlamaya çalıştım (kitabımın 142-143. sayfası); ama bizim sert eleştirmen, buna sadece bir “gariplik” diyor – neye dayanarak, kimse bilmiyor. Belki de “eleştirmenin birinin, Şişikov adını çok komik bulmasındaki nedenin aynısına dayanmaktadır. – Yalnızca ... Voronej eyaletinde, tahılın

... sonbahardan sonra elden çıkarılması ve ilkbaharda alınmasına pek ender raslandığı halde, bütün Rusya için” bu tip elden çıkarmanın geçerli olduğunun, herhalde Bay Nik.–on tarafından kanıtlanması nedeniyle de olsa, bütçeler, “tipik değildir”. (2291.) *Les beaux esprits se rencontrent*⁴ diyen atasözü çok doğrudur. Bu “gerçek” marksist, Bay Pavel Skvortsov, “gerçek” marksist, Bay Nikolay –on’un iddiaları ile Zemstvo istatistik verileri arasında bir çelişki ile karşılaştığı zaman, sorunu hiç duraksamadan, Bay Nik. –on’un sözlerinin yanlış, ya da çok genel olduğu yolunda değil de, verilerin tipik olmadığı yolunda çözümlenmektedir! Ayrıca sonbaharda tahıl satıp ilkbaharda tahıl satın almak sorununun, bazı bütçelerin, sorunu incelerken hiç yararlanmadığım bütçelerin tipik olup olmadığı tartışması ile ne ilgisi var?

III

Bana atfedilen şeyleri açıklamak gibi nankörce bir işten sonra, Bay Skvortsov’un herhalde pek inandırıncı saydığı sert azarlarla (“fetişizm”, “kesinlikle anlayamama”) formüle edilmiş bile olsa, ve eleştirmenin kendi görüşleri, açıkça ifade edileceği yerde, üstü kapalı olarak konmuş bile olsa, nihayet temel konularda bir itirazla karşılaşmak bir zevk oluyor. Bay Skvortsov, [sayfa 540] görüşlerimin “bütün kitabın merkezi konusu olduğunu” söylerken çok haklıdır.

Anlaşamadığımız noktaları daha kesin saptamak için, karşıt görüşlerimizin, iki aşırı formülasyonunu karşılaştıracam: Herhalde Bay Skvortsov düşünüyor ki (her halükârda itirazlarından bu çıkıyor) köylüler özgürlüklerine kavuştukları zaman ne kadar az toprak aldılar, ve ona ne kadar yüksek fiyat ödedilerse, Rusya’da kapitalizmin gelişmesi o kadar hızlı olacaktır. Ben tersini düşünüyorum: özgürlüklerine kavuştukları zaman köylüler ne kadar çok toprak aldılar ve ona ne kadar düşük bir fiyat ödedilerse Rusya’da

4 * Bütün büyük kafalar aynı biçimde düşünürler, anlamında bir Fransız atasözü. -ç.

kapitalizmin gelişmesi o kadar hızlı, geniş ve özgür olacaktır, nüfusun yaşam düzeyi o kadar yüksek, içpazar o kadar geniş, üretime makinenin sokulması o kadar hızlı olacaktır; kısacası, Rusya'nın iktisadî gelişmesi, Amerika'nınkine o kadar çok benzeyecektir. Kanımca bu son görüşün doğruluğunu tanımlayan iki durumu belirtmekle yetineceğim: (1) toprak azlığı ve vergi yükü, Rusya'nın çok önemli bir kesiminde, özel toprak sahibi çiftçiliğine ait emek-hizmeti sisteminin, yani doğrudan doğruya serfliğin bir kalıntısının gelişmesine yol açmış,⁵ hiç de kapitalizmin gelişmesine neden olmamıştır; (2) serfliğin ya hemen hiç bilinmediği, ya da çok zayıf olduğu ve köylülerin toprak kıtlığı, emek-hizmeti ve vergi yükünden dolayı en az çile çektikleri sınır bölgelerimizdedir ki, tarımda kapitalist gelişme en büyük boyutlara ulaşır. Bu karşılaştırma, özellikle, Bay Skvortsov'un ihmal ettiğim için, beni şiddetle ve her yönden suçladığı “bir toplumsal formasyondan ötekine geçişin” koşullarını tahlil etmek için gereklidir.

Bay Skvortsov'un bu ülkenin köylü iktisadındaki iktisadî süreçlere ilişkin görüşlerinin son derece basmakalıp oluşu, göçe ve kapitalizmin ortaçağ engellerini nasıl yıktığına dair sözlerinden de anlaşılacaktır. Bu durumda, Bay Pavel Skvortsov ile Bay Nikolay -on'u karşılaştırmakta haksız mıymışım? Her ikisi de, göç sorununu, göçe “önem verenlerin”, son derece basit ve [sayfa 541] tümüyle olumsuz eleştirisiyle “çözüyorlar”. Ama bu sonuç, ancak, kesinlikle soyut

⁵ Bu arada şunu da belirtelim ki, kitabımda bu tezi (emek-hizmetinin serfliğin bir kalıntısı olduğunu) kesinlikle ileri sürüyorum. Bay Skvortsov, bu konuda hiç bir şey demiyor, ama benim, esas olarak, emek-hizmetinin *Russkaya Pravda* zamanından beri var olduğu yolundaki sözlerimi ele alarak hiddetten köpürüyor; Klyuçevski'den bir aktarma yapıyor, 12. yüzyıldaki içpazarlardan ve meta fetişizminden söz ediyor ve “meta üretiminin, *Russkaya Pravda* günlerinden bu yana, tarihteki mucizevi ve her şeyi açıklayan başlangıç noktası olduğunu” (aynen böyle!) düşündüğümü iddia ediyor. Anlaşılan bu, “çi-çi” türündeki eleştirinin bir başka örneğidir, ve sanırım buna bu makalenin başında pek fazla zaman ayırmıştık.

... beylik laflarla yetinen, en ilkel –yani, “gerçek” marksizme yaraşır. Göçe “önem vermek” ne demektir? Eğer bu sözleri, sözlük anlamıyla ele alırsak, yıllık göçlere, *önem vermeyen* aklıbaşında ve belleği kuvvetli bir tek iktisatçı var mıdır? Eğer bu sözleri, *kapitalizme* özgü anlamda ele alırsak, o zaman, birincisi, Bay Skvortsov benim kastettiğim anlamı tahrif etmektedir, çünkü aktardığı pasajda tam tersini diyorum. İkincisi de, Rusya’nın gelişmesinin ve iktisadî sisteminin özelliklerini incelemeye girişen bir iktisatçı, (yalnızca, Marx’tan uzun ve çoğu kez ilgisiz aktarmalar yapmakla kalmamalı) zorunlu olarak sormalıdır: Rusya’da göçlerin etkisi nedir? Sorunu özel olarak incelemeden, Bay Skvortsov’un işaret ettiği pasajda, köylülükteki farklılaşmaya ilişkin sonuçlarının, Bay Hurviç’inkilere tamamen uyduğunu söyledim.⁶ Üsteli kitabımın öteki kısımlarında göç konusuna tekrar tekrar değiniyorum. Belki bu konudaki görüşlerim yanlışdır, ama Bay Skvortsov, bunları düzeltmek ya da tamamlamak için hiç bir şey yapmıyor; sert azarlarıyla, sorunun üstünü tamamen örtüyor. Ayrıca, sözlerim, Bay Skvortsov’un, “meta fetişistinin, şimdi bu fetişinin mucizevî gücüne inandığı” (aynen böyle!) sonucuna varmasına dayanak oluyor. Artık, bu gerçekten de “ezici”dir! Ama haklı olduğumu yadsıyor musunuz, pek saygıdeğer Bay Eleştirmen? Neden *gerçeklere ilişkin* görüşlerinizi herkesle paylaşmıyor ve *hiç olmazsa bir uyezde* ait verileri incelemiyorsunuz? Zemstvo istatistiklerini özel olarak inceleyen bir kişinin bunu yapması pek doğal olacaktır! Ve ben, Bay Skvortsov’un, herkesi korkutmaya yeten –kimsenin bundan kuşkusu var mı?– korkunç sözlerine (fetişizm, mucizevî güç) karşın, bu görüşü savunmaya cesaret etmekteyim.⁷ [sayfa 542]

⁶ Bay Hurviç’in sözü geçmişken belirtelim. Bay Skvortsov, marksist yazında iki kitabın yazarı ve dergilere katkıda bulunan bir kimse olarak bilinen bu yazarın ulaştığı “sonuçlara” karşı takındığı haksız ve kibirli tutumla, ancak, kendini beğenmişliğini göstermektedir.

⁷ Benim: “Kapitalizm ortaya çıkmadan önce, Rusya’da tarım, soylulara ait bir iş, bazıları için beylere özgü bir merak ve başkaları için ise bir görev, bir zorunluluktur” (278) yolundaki sözlerim, Bay Skvortsov’a

Nihayet, Bay Skvortsov'la esasların tartışılabilceği son nokta, Zemstvo istatistiklerinin köylülük sınıflandırmasıdır. Bay Skvortsov, Zemstvo istatistiklerini özel olarak incelemiştir ve yanılmıyorsa incelemeye devam etmektedir. Bu yüzden, onun gerçeklere dayanan bir şeyler söylemesini ve bu tartışmalı ve son derece ilginç konuyu açıklamasını beklemeye hakkımız vardır. Şöyle yazıyorum: “verilmiş-toprağa göre yapılan her sınıflamayı *a limine* reddediyor ve yalnızca iktisadî güce göre (çeki hayvanları, ekili alanlar) yapılan sınıflandırmayı kullanıyoruz”, ve devam ederek diyorum ki, Zemstvo istatistiklerimizde çok daha fazla görülen verilmiş-toprağa göre sınıflandırma, kesinlikle uygun değildir, çünkü yaşam (köy topluluğu içindeki), verilmiş-toprak tasarrufundaki eşitliği bozmaktadır: verilmiş-toprakların kiraya verilmesi, toprak satın alma ve kirayla tutma, ve tarımın ticarî ve sınaî işlerle ve ücret karşılığı çalışma ile desteklenmesi gibi herkesçe bilinen ve karşı çıkılmayan ger-

göre, “bütün bir toplumsal oluşumun, feodal üretim biçiminin, yalnızca bir bey merakı olduğunu göstermektedir”. Hayır Bay Skvortsov, hiç de bunu “göstermiyor”, çünkü başka yerde “feodal iktisadin, kesin, düzenli ve tam bir sistem olduğunu” (169, [dipnot]) belirttim, burada ise, ben, yalnızca bu sistemin özelliklerinden *birini* tanımlamaktayım. Toprakbeyi iktisadının bir “bey merakı” unsurunu içerdiğini, “feodal ya da köleliğin acısını çeken kırların Oblomovlarını” anıyan herkes, kolayca görebilecektir (193); ve bu durum “bey merakı” deyimini icat eden Zemstvo istatistikçileri tarafından da doğrulanmaktadır (189); – bu, Rusya’da tarım makineleri sanayiinin gelişmesindeki belli bir döneme ait verilerle bile kanıtlanmaktadır: toprak beylerinin dışardan, kolayca, hem içki, hem de makine getirme çabaları (170-171), (194), bir “bey merakı”ndan başka bir şey değildi. – “Kapitalizmin, malikâne beyini [*voŭçinnik*]” (Bay P. S., bu kategorinin, yalnızca “serfliğin doğuşundan önceki” dönem için geçerli olduğunu düşünmekle yanılıyor; aynı zamanda serflik dönemi için de geçerlidir) “ve bağımlı köylüyü sanayici haline dönüştürmesi, ne zaman ve nerede tamamlanmıştır, yazık ki Bay İlyin bunu bize söylemiyor.” (2293.) Kitabımın, tam da tarımın *ticarî ve sınaî* işletmeye dönülmesini anlattığım, İkinci, Üçüncü ve özellikle Dördüncü bölümlerinde bundan söz ediyorum. Çok olasıdır ki, bu süreç hakkında söylediklerimin tamamlanması ve düzeltilmesi gerekir; hiç kuşku yok, her ciddi ve bilgili eleştirmen bunu yapacaktır; ama ne yazık ki, Bay Skvortsov, sadece sert azarlar söyleyerek sorunun üstünü tamamen örtüyor. Bu kadar da yeter artık!

çekleri hatırlamak yeter. “İktisadî istatistikler, zorunlu olarak, çiftliğin tipini ve çapını, sınıflandırmanın temeli yapmak zorundadırlar.” (88.) Bay Skvortsov’un “eleştirisi” ise şundan ibarettir: “Bay İlyin, köylülüğe ait istatistiklerin, verilmiş-topraklara göre sınıflandırılmasından hoşnut değildir. İki [aynen böyle!] istatistik sınıflandırması vardır. Biri, tarihî sınıflandırma, ki buna göre, kayıtlı kişi başına aynı verilmiş-toprak miktarına sahip köy toplulukları [!] bir grupta toplanmıştır. Öteki ise, olaylara dayanan sınıflandırmadır, buna göre, eşit büyüklükte verilmiş-topraklara sahip köylü çiftlikleri, dahil oldukları köy toplulukları gözönünde tutulmaksızın, bir grupta toplanır. Tarihî sınıflandırmayı önemli yapan şey, köylülüğün feodal toplumdan kapitalist topluma hangi koşullar altında [sayfa 543] geçtiğini göstermesidir. ...” ve yukarıda incelemiş olduğumuz bu konu üzerinde devam edip gidiyor. “Bay İlyin’in önerdiği sınıflandırma ... köylülüğümüzün bir toplumsal oluşumdan ötekine geçişinin koşullarının tarihî olarak kavranmasını kesinlikle karıştırmaktadır. Bay İlyin’in önerisi, daha çok, Almanya’da yapılanlar gibi, bir sınaî sayım niteliğindedir [aynen böyle!].” (2289.) Bu, Bay Skvortsov’un, uzmanlaştığı bir konuda ve dünya kadar iyi niyet gösterilse de Marx’tan “aktarma” yapılamayacak bir sorun üzerinde yaptığı eleştirinin bir örneğidir. Soru şudur: Ben, evden eve verilerin sınıflandırması üzerine durduğum halde, köy topluluklarının “tarihî” sınıflandırması üzerine tartışmanın ne anlamı vardır? Bugünkü evden eve verilerin sınıflandırılması, hangi mucizevî yollarla köy topluluklarına ait, eskiden saptanmış tarihî verileri “kesinlikle” karıştırabilir? Bay Skvortsov’un, ancak *tarihe sırtını* döndüğü ölçüde bu konuda “tarihî” lafını kullanmaya hakkı vardır. Eğer köy topluluklarının kayıtlı insan başına düşen verilmiş-toprak köylülüğüne göre sınıflandırılması, 40 yıl önce olanların tarihi ile ilgili ise, gözlerimizin önünde, gitgide artan bir hızla sürüp giden şeyler de tarihtir. Ayrıca, Zemstvo istatistiklerini inceleyen ve bir peygamber edasından daha aşağı bir eda ile konuşmayan bir adam, ekili alanlara, çeki hayvanla-

rının sayısına, çalışan fertlerin sayısına, çiftlik emekçilerinin sayısına, ev sahibi olmaya vb. göre *pek çok sınıflandırmalar bulunduğunu* herkes bildiği halde, nasıl olup da “iki sınıflandırma vardır” (köy topluluklarının, verilmiş-topraklara göre ve ailelerin, verilmiş-topraklara göre sınıflandırılması) diye yazabilir, açıklamaya olanak yok. Tartışılan konu, tam da, *bu sınıflandırma, gerçeklere ilişkin bir sınıflandırma mıdır?* sorusu iken, Bay Skvortsov, nasıl böyle kesin bir biçimde ve *en küçük bir kanıt bile olmaksızın*, yalnızca verilmiş-toprağa göre sınıflandırmanın “gerçeklere ilişkin” olduğunu ilân ediyor? Birkaç uyezd için gösteriyorum ki, verilmiş-toprakların köylü çiftlikleri arasında dağılımında, bugün bile, nispeten çok büyük bir “eşitlik” göze çarptığı halde, (hali-vakti yerinde ailelerin %20’si, nüfusun %26-30’u, çeşitli uyezdlerde, ya da uyezd gruplarındaki verilmiş-toprakların %29-36’sına sahiptir), çiftçiliğin *gerçeklere* ilişkin göstergeleri, çeki hayvanları, ekili alanlar, gelişmiş aletler vb., istisnasız, her yerde, *kıyaslanamaz ölçüde daha az* eşittir. Bay Skvortsov, esaslar üzerine tek söz etmeden, benim sözlerimi eleştirmeye, hatta mahkûm etmeye çalışmaktadır.

Söylemeye gerek yok ki, profesyonel bir istatistikçi olmadığımın, sınıflandırma sorununu çözeceğimi iddia etmedim. Ama, [sayfa 544] kanımca, Zemstvo istatistiklerinin temel sorunları (Bay Skvortsov’un aktardığı pasajda belirttiğim gibi, ailelerle ilgili bilgileri sınıflama yöntemleri sorunu, temel bir sorundur), yalnızca Zemstvo istatistikçilerinin değil, bütün iktisatçıların tartışma hakkına sahip ve hatta bununla yükümlü oldukları konulardır. Rusya’daki gerçek iktisadî durumu, Zemstvo istatistikleri olmaksızın inceleyebileceğimiz bir iktisatçı düşünemiyoruz; ve eğer Zemstvo istatistiklerinin işlenmesi ile iktisatçıların çalışması, bağımsız olarak, herbiri kendi yolunda ilerlerse, ne biri, ne de öteki doyurucu sonuçlar elde edemez. Verilmiş-topraklara göre sınıflandırmanın, gerçeklere ilişkin yeterli bir sınıflandırma *olmadığını*, çeki hayvanlarına ve ekili alanlara göre kitabımda yararlandığım birkaç sınıflandırma vermiş olan, Zemstvo

istatistikçilerinin kendileri de kısmen kabul etmektedirler. Tam şimdi, sorunun öneminin hemen hemen bütün marksistlerce özellikle vurgulandığı ve başka eğilimlerdeki iktisatçılarda bile yadsınmadığı bir zamanda, sorunun yeniden incelenmesi özellikle gereklidir. Oysa Bay Skvortsov, eleştiri sunacağı yerde, bize şu aşağıdaki gibi, süslü ama tamamen yavan cümleler sunmaktadır: “Zemstvo sonuçlarının, köylü tannandaki üretim ve yeniden üretimi ayrıntılı bir biçimde anlatan bir özetine gereksinmemiz vardır. Öyle ki, herkes böyle bir özeti ele alabilsin ve Bay İyyin, Postnikov ve Hurviç’in ulaştığı ‘sonuçların’ doğruluğunu araştırсын.” (2292.) Evet, kuşkusuz “bir özete gereksinmemiz var”; ama eğer bu sözler birer boş laf olarak kalmayacaksa ve eğer, bu özet, Rusya’nın mevcut iktisadî sisteminin ve bu sistemdeki evrimin ortaya çıkardığı temel sorunları yanıtlamayı gerçekten başaracaksa, gereken şey, böyle bir özeti çıkarmak için kullanılacak yöntemlerin ne olduğu temel sorununu ortaya atmak ve bütün acılardan tartışmak, yalnızca Zemstvo istatistikçileri arasında değil ve hele şu ya da bu Zemstvo istatistik bürosunun dört duvarı arasında hiç değil, mutlaka genel yayınlarda tartışmaktır. Ben kitabımda bu “sorunu Ortaya attım ve çözümünü göstermeye çalıştım. Bu çözümün doğru Olup olmadığına karar vermek kuşkusuz bana düşmez. Ama, Bay Skvortsov’un bütün sertliğine karşın, sorun hakkında hiç bir şey söylemediği, bunun yerine, hiç bir dayanağı olmaksızın” alışılmış yöntemleri ve daha 1885’te eskimiş olan bir görüş acısını savunduğu sonucuna ulaşmakta da haklıyım. (Bkz: *Rusya’da Kapitalizmin Gelişmesi*, s. 87’deki [26.] dipnot. Burada, Bay V. V.’nin “Yeni Tipli Bir Yerel İstatistikî Yayın” başlıklı makalesinden, “istatistik verilerinin, köy ya da köy topluluğu gibi en farklı iktisadî gruplardan oluşan bir yığına değil, grupların kendilerine uyarlanması [sayfa 545] gerektiğini” kabul eden sözlerini aktarıyor ve Bay V. V.’nin kendisinin bu en farklı gruplara ait verilen neden hiç kullanmadığı sorusunu ortaya atıyorum.)

Bitirirken, “Ortodoksluk” hakkında birkaç söz etmek gereksiz olmayacaktır; çünkü, Bay Skvortsov’un “gerçek” marksist pozunda ortaya çıkışı, deyim yerindeyse, insanın kendi durumunun ne olduğunu, mümkün olan en kesin biçimde tanımlamasını özellikle acil hale sokmaktadır. Bay B. Avilov’u Bay Skvortsov’la aynı düzeye koymayı hiç istememekle birlikte, Bay B. Avilov’un, *Nauçnoye Obozrenye*’nin aynı sayısındaki makalesinden bir pasaja değinmeyi gerekli gördüm. Bay B. Avilov, bu makalenin bir dipnotunun sonunda şöyle diyor: “Bay İlyin de Ortodoksluğu savunmaktadır. Ama kanımca, Ortodoksluğa’, yani *Marx’ın basit yorumuna* hâlâ epeyce yer vardır. ...” (s. 2308.) Sanırım, altını çizdiğim sözler muhtemelen bir dil sürçmesidir, çünkü, *Ortodoksluk ile hiç de Marx’ın basit yorumunu kastetmediğimi* tam bir kesinlikle söylemiştim. Bay B. Avilov’un sözettiği makalede: “Hayır, ‘Ortodoksluk bayrağı altında kalalım* daha iyi” sözlerinden sonra şöyle diyor: “Ortodoksluğun, herhangi bir şeyi güvenle kabul etmek anlamına geldiğini, Ortodoksluğun eleştirel uygulama ve gelişmeyi dışladığını, tarihi sorunların üstünün soyut şemalarla örtülmesine izin verdiğini sanmayalım. Eğer gerçekten de bu affedilmez günahları işlemiş Ortodoksluk taraftarları varsa, bu suç, hiç bir zaman, tamamen karşıt nitelikleriyle göze çarpan Ortodoksluğa değil, bu taraftarlara aittir.” (*Nauçnoye Obozrenye*, 1899, n° 8, s. 1597.)^[176] O halde, herhangi bir şeyi güvenle kabul etmenin, eleştirel uygulama ve gelişmeyi dışlamanın affedilmez bir günah olduğunu söylüyorum, uygulamak ve geliştirmek için de “basit yorumlamanın” yeterli olmadığı ortadadır. Sözde “yeni eleştirel akımı” savunan marksistlerle, “Ortodoksluk” denen şeyi savunanlar arasındaki anlaşamamazlık, marksizmi *farklı doğrultularda* uygulamak ve geliştirmek istemelerindedir: bir grup, marksizmin temel görüşlerini değişen koşullara ve farklı ülkelerin yerel özelliklerine göre geliştirerek ve diyalektik mater-

yalizmi ve Marx'ın siyasi-iktisadî öğretilerini daha da işleyerek, tutarlı marksistler olarak kalmak istemekte; öteki grup ise, Marx'ın öğretilerinin az ya da çok önemli bazı yönlerini kabul etmemekte, ve örneğin felsefede, diyalektik materyalizmin değil yeni-kantçılığın yanını, ekonomi politikte ise, Marx'ın [sayfa 546] öğretilerinden bazılarına “tarafgir” damgasını yapıştıranların yanını tutmaktadırlar vb.. Birinciler, ikincileri, bu açıdan eklektisizm ile suçlamakta ve kanımca, böyle yapmakta da pek haklı nedenlere dayanmaktadırlar, ikinciler ise, birincilere, “ortodoks” demekteler, unutmamak gerekir ki, bu terim, tartışma halindeki muhalifler tarafından kullanılmaktadır; “ortodoks” genel olarak eleştiriyi değil, yalnızca eklektiklerin “eleştirisini” reddederler (bunlar, kendilerine, ancak, felsefe tarihinde Kant'ın ve onun izleyicilerinin öğretilerine, “eleştiri”, “eleştirel felsefe” dendiği ölçüde, kendilerine “eleştiri” savunucuları deme hakkına sahiptirler). Aynı makalede, kanımca, marksizmdeki eklektik olmayan, tutarlı ve tamamlayıcı gelişmenin temsilcileri olan ve –felsefe alanında, ekonomi politik alanında, ve tarih ve siyaset alanında– bu gelişme için, örneğin eklektik görüşlerinin salt tekrarını bugün birçoklarının ileri doğru büyük bir adım saydıkları Sombart ya da Stammeler⁸ ile kıyaslanamayacak ölçüde daha fazla bir şey yapmış olan yazarların adını vermiştim (s. 1569, dipnot, ve s. 1570, dipnot*). Eklememe gerek yok ki, son zamanlarda, eklektik eğilimin temsilcileri E. Bernstein etrafında toplanmışlardır. “Ortodoksluğum” sorunu ile ilgili olarak bu kısa sözlerle yetineceğim, çünkü, hem bu sorun, makalemın konusuyla doğrudan ilgili değildir, hem de burada, birincilerin görüşlerini ayrıntısı ile geliştirecek durumda değilim ve konuyla

⁸. Cunow'un Stammeler'e karşı söylediği pek yerinde sözlere bakınız. Cunow'un makalelerinden bir kısmı çevrilmiş ve 1899'da *Nauçnoye Obozrenye*'de yayınlanmıştır; sonra, B. Lvov'un *Sosyal Yasa*'sına (*ibid.*) ve *Nauçnoye Obozrenye*'nin 1900'de yayınlanmayı vaadettiği Bay Sadi Günter'e ait makalenin çevirisine bakınız.

* Bkz: Lenin, *Collected Works*, c. 4, “Bir Kez Daha Gerçekleştirme Teorisi Üzerine”. -ç.

ilgilenenlere Alman yazınına salık vermek zorundayım. Bu konuda, Rusya'daki tartışmalar, yalnızca Almanya'dakilerin yansımalarıdır ve bu sonuçları bilmedikçe, tartışılan konu hakkında gerçekten kelin bir fikir edinmek olanaksızdır.⁹

⁹ Son zamanlarda, yazınıımızda “biçimlenmeye” başlayan, “yeni” “eleştirel” akımın özü, kanımca, bu eklektisizmdir. (Bkz: Struve'nin *Jizn*, 1899, n° 10 ve 1900, n° 2'deki makaleleri; ve Tugan-Baronovski'nin, *Nauçnoye Obozrenye*, 1899, n° 5 ve 1900, n° 3'teki makaleleri.) Adı geçen ilk yazar, beş yıl kadar Önce, *Eleştirel Sözler*'inde, eklektisizme doğru eğilimlerini biçimlendirmeye” başlamıştı ve bu kitap çıkar çıkmaz (Struve'nin de hatırlamak lütfunda bulunacağı gibi), görüşlerindeki marksizm ve burjuva bilimi karışımına, halkın “gözünü açma” amacıyla bir girişim yapılmıştı.^[177] Bu nedenle Struve'den şunları işitmek garip oluyor: “İnsanın, yalnızca, Marx'ın öğretilerinin, sözde, 'burjuva' eleştirisine [yoksa sözde demek yanlış mı? – V. İ.] gözlerini kapaması ve bu öğretileri tekrarlamak ve başka sözcüklerle aktarmakla uğraşması, bugüne kadar yalnızca yararsız değil, hatta zararlı olmuştur.” (*Jizn*, n° 2, 305.) “İnsanın”, sadece burjuva bilimine değil, aşırı bilgisizlik taraftarlığına kadar ve o da dahil olmak üzere, en saçma doktrinlere bile “yalnızca gözlerini kapaması”, kuşkusuz ve tabii ki zararlıdır, bu, genellikle bilinen bir şeydir. Ancak, onu gözetim altında tutarak ve ondan yararlanarak, ama ona karşı *eleştirel* olarak ve kendi dünya görüşünün bütünlüğü ve kesinliği terketmeden burjuva bilimine gözlerini kapamamak başka bir şeydir, burjuva bilimine kapılmak ve örneğin Marx'ın “tarafgir” vb. olduğu yolundaki çok kesin bir anlama ve öneme sahip olan lafları yinelemek de gene başka bir şeydir. “Tekrarlama ve başka sözcüklerle aktarmaya” gelince, Böhm-Bawerk ve Wieser'in, Sombart ve Stammler'in tekrarlanması ve başka sözcüklerle aktarılması, kendi başına Önsel olarak, Marx'ın tekrarlanması ve aktarılmasından daha fazla mı dikkate değer? Marx'ı tekrarlamamanın (dikkatinizi çekerim, Rus yazınında) “zararlı olduğunu” (aynen böyle), görmeyi başaran Struve, moda burjuva “biliminin”, moda düzeltmelerini eleştirmeden tekrarlamamanın zararlı olduğunu görememiş midir? Böyle bir görüşe ve bugünkü “fikir bocalamalarına”, affedilmez bir biçimde “gözlerini kapama” durumuna ulaşmak için, insanın marksizmden ne kadar da çok uzaklaşmış olması gerekir! Makalesinin sonunda, Struve, özellikle, sözde “eleştirmenlerin” öne sürdükleri sorularda benim görüşlerimi istiyor. Bunu şöyle yanıtlayacağım: şimdi beni özellikle ilgilendiren şey, felsefe ve ekonomi politikteki çağdaş eklektik akımdır, ve hâlâ, gelecekte bir gün, bu akımın sistematik bir tahlilini yapmayı umuyorum,^[178] ama ... eklektisizmin herbiri “temel hata”sının ve “temel aykırılığının peşinden koşmak (saygıdeğer “eleştirmenlerin” affını rica ederim!) hiç ilginç değildir. Bu nedenle, şimdilik, bir karşı-öneri ile yetinece-

[sayfa 547]

Nauçnoye Obozrenye,
Mayıs ve Haziran 1900, n° 5 ve 6.
İmza: *Vladimir İlyin*

ğim! Bırakın yeni “eleştirel akım” en belirgin biçimini alsın ve salt laf dokundurmakla kalmasın. Bu iş ne kadar çabuk olursa o kadar iyi olur, çünkü, o zaman, kanışıklık daha az olacak ve halk marksizm ile, Marx’ın burjuva eleştirisindeki yeni “akım” arasındaki farkı daha açık bir biçimde değerlendirecektir.

AÇIKLAYICI NOTLAR

^[1] *Rusya'da Kapitalizmin Gelişmesi*, üç yıldan fazla süren büyük bir araştırmanın sonucudur. Lenin, St. Petersburg "İşçi Sınıfının Kurtuluşu İçin Mücadele Birliği" davası ile ilgili olarak tutuklanmasından hemen sonra, hapisteyken, kitabı üzerinde yoğun çalışmalara başlamış ve onu, sürgünde yaşadığı Şuşenskoye köyünde bitirmiştir. Ama, yazmaya başlamadan çok önce de, kitabı için malzeme toplamaktaydı.

Hapisten yazdığı 2 Ocak 1896 tarihli ilk mektubunda Lenin şöyle yazıyordu: "Tutuklandığımdan bu yana, zihnimi büyük ölçüde işgal eden ve zaman geçtikçe giderek daha çok işgal etmeye başlayan bir planım var. Çoktandır, iktisadi bir sorunla (manüfaktür sanayiinin ürünlerini ülke içinde pazarlama sorunuyla) uğraşmaktayım, bazı yapıtlar seçtim, tahlil için bir plan çizdim ve bir dergi makalesini aşacak boyutlarda olursa, çalışmamı kitap biçiminde yayınlama amacıyla yazmaya bile başladım. Bu işten vazgeçmeye hiç istekli değilim, ve şimdi, galiba, bunu ya burada yazmak, ya da tamamen bir kenara bırakmak şıklanından birisi ile karşı karşıyayım." (Bkz. Lenin, *Collected Works*, c. 37)

Aynı mektupta, yazdığı bir listeye göre sağlanması gereken kitaplar hakkında talimat verdikten sonra, Lenin, çalışmasının planını şöyle açıklıyor:

“Kitap listesi, iki kısma bölünmüştür, kitabım da bu iki kısma ayrılmıştır. A - Genel teorik kısım. Bu kısım, daha az kitap gerektiriyor, öyle ki, daha fazla hazırlık çalışması gerekmesine karşın, her halükarda bu bölümü yazmayı umuyorum. B -Teorik ilkelerin Rus gerçeklerine uygulanması. Bu kısım, pek çok kitap gerektiriyor. En büyük güçlükler şunlar olacaktır: (1) Zemstvo yayınları. Bu arada belirtiyim, bunların bir kısmı zaten bende var, ama bir diğer bölümü (küçük monografiler) ısmarlanabilir, bir bölümü de tanıdığım istatistikçiler aracılığıyla elde edilebilir; (2) Hükümet yayınları -komisyon yazıları, raporlar ve kongre tutanakları vb.. Bunlar önemlidir , ama elde edilmeleri daha da zordur. Bunların bir kısmı, hatta çoğunluğu, sanırım, Özgür İktisat Derneği kütüphanesinde dir.” (Bkz: Lenin, *Collected Works*, c. 37.)

Lenin’in kızkardeşi, A. İ. Ulyanova-Elizarova, hatıralarında diyor ki, Lenin, hapiste, kitabı üzerinde çalışırken, “planladığı çalışma için gerekli olan ve sürgünde elde edemeyeceğini bildiği malzemeyi sağlamak amacıyla St. Petersburg kütüphanelerinden yararlanmaya karar verdi. Böylece, hapiste iken, bir yığın kaynak malzemeyi yoğun bir biçimde inceledi, ve bir çok parçaları aynen yazdı. Ona, Özgür İktisat Derneği kütüphanesinden, Bilimler Akademisinden ve diğer bilimsel kitap depolarından kucak dolusu kitap taşıdım.”

Lenin ayrıca sürgüne giderken de kitabı üzerinde çalıştı. 15 Mart 1897 tarihli bir mektubunda, yolda giderken, “kısa bir süre için ödünç aldığı” bazı kitapları gözden geçirdiğini ve onları Krasnoyarsk’tan geri göndermek niyetinde olduğunu yazıyordu. Krasnoyarsk’taki mola sırasında (Şuşenskoye köyü yolunda) tüccar G. V. Yadin’in zengin özel kütüphanesinde ve ayrıca yerel kent kütüphanesinde bulunduğu kitap ve dergiler üzerinde de çalıştı.

Sürgünde iken, Lenin, *Rusya’da Kapitalizmin Gelişmesi* üzerinde, sıkı çalışmasını sürdürdü. Çok sayıda kitap alma olanağına sahip olmadığı için, akrabalarına yazarak, başkentteki kütüphanelerden ona kitap sağlamak üzere düzenlemeler yapmalarını istedi. “... Birkaç kitap satın almak için çok para harcamaktansa pul parası harcaıyıp pek çok kitap edinmek benim için çok daha kârlı olacaktır sanırım.” (Bkz: Lenin, *Collected Works*, c: 37.) Lenin’in talimatı üzerine, kızkardeşi, M. İ. Ulyanova, Moskova’daki Rumyantsev Kütüphanesindeki çeşitli kitaplardan, birçok parçaları kopya etti. Bu alıntılar Lenin’e 1897 Mayısının sonunda ulaştı. Aynı yılın sonbaharından itibaren de, gerekli malzemeyi düzenli olarak aldı ve yeni kaynaklar, özellikle sayısız istatistikî özetler üzerinde çalışmaya başladı. 1898 ilkbaharında, Ufa’daki kendi sürgün yerinden, Şuşenskoye’ye naklini sağlayan N. K. Krupskaya, Lenin’e birçok kitap getirdi.

Rusya’da Kapitalizmin Gelişmesi üzerine üç yıllık çalışması sırasında, Lenin, Rus iktisadı üzerine yazılmış her şeyi inceledi ve eleştirel bir tahlilini yaptı. Bu monografıta, 500’den fazla değişik kitaptan, özetten,

araştırma yazısından, inceleme ve makaleden söz edilmiş ve parçalar aktarılmıştır. Ancak, aslında, Lenin'in, incelediği ve yararlandığı, ama sözettiği kaynaklar arasına dahil etmediği yazın, *çok daha* geniştir. Ama, bu liste bile, Rusya'da kapitalizmin gelişmesini incelerken yaptığı çalışmanın ne kadar büyük olduğu hakkında bir fikir veriyor.

Rusya'da Kapitalizmin Gelişmesi'nin taslağı, Ağustos 1898'de tamamlanmıştır. 11 Ekim 1898 tarihli bir mektubunda, Lenin, şöyle yazıyordu: "Pazarlarımı kaleme almayı bitirdim ve son rötuşları yapmaya başladım. Düzgün bir nüshanın hazırlanması da aynı zamanda ilerleyecek, onun için, onu parçalar halinde göndermeyi ve gecikmeyi önlemek için oraya varır varmaz bastırılmasını düşündüm. (İlk parçayı, en geç bir ay içinde göndereceğimi umuyorum); eğer aralıkta basmaya başlarsa, bu mevsim için tam zamanında olacaktır". (Bkz: Lenin, *Collected Works*, c. 37.) Ama elyazmasını bitirmek için çok daha fazla zaman gerekti ve bu iş, 1899 Ocağı sonunda bitti.

Lenin, henüz elyazması halinde iken, *Kapitalizmin Gelişmesi*'ni okuyan yoldaşlarının ve akrabalarının görüşlerine dikkat etmişti. Her bölüm, ayrı bir küçük deftere geçiriliyor ve Krupskaya'dan başka, o zamanlar Minusinsk bölgesinde sürgünde olan öteki sosyal-demokratlar tarafından da okunuyor ve tartışılıyor. (Şuşenskoye köyünün yakınında sürgünde yaşayan G. M. Krıjjanovski, anılarında şöyle yazıyor: "*Rusya'da Kapitalizmin Gelişmesi*'nin, deyim yerindeyse "ilk okurları" bizdik. Bize ne gönderiliyorsa dikkatle okuyor ve görüşlerimizle birlikte, Lenin'e geri yolluyorduk. Görüşlerimizi geniş ölçüde hesaba katmıştır."

Rusya'da Kapitalizmin Gelişmesi, "Vladimir İlyin" takma adıyla, 1899 Mart sonunda yayımlandı. 2.400 nüshalık basım, kısa zamanda satıldı ve esas olarak sosyal-demokrat aydınlarla öğrenci gençlik arasında ve ayrıca da işçi çalışma gruplarındaki propagandacılar aracılığıyla yayıldı.

Burjuva basını, Lenin'in monografisini, sessizce geçiştirmek istedi ve ilk yorumlar 1899 sonbaharına kadar ortaya çıkmadı. Lenin, bunlardan birine, "Eleştirel Olmayan Eleştiri" adlı makalesiyle ezici bir karşılık verdi; bu Mayıs-Haziran 1900'de *Nauçnoye Obozrenye* ("Bilimsel Yorum") dergisinde yayımlandı. (bkz: bu kitapta, s. 529-548).

Rusya'da Kapitalizmin Gelişmesi'nin ikinci baskısı, 1908'de yapıldı. Sovyet iktidarının kuruluşundan beri, 1 Ekim 1957'deki verilere göre, *Rusya'da Kapitalizmin Gelişmesi*, 75 kez, toplam 3.372.000 nüsha olarak ve Sovyet halklarına ait 20 dilde yayınlanmıştır. Ayrıca, İngilizce, Fransızca, Almanca, İspanyolca, Çince, Çekçe, Macarca, Japonca ve Türkçe ve diğer yabancı dillerde de baskılan yapılmıştır.

Rusya'da Kapitalizmin Gelişmesi için yapılan hazırlık çalışmasının, Lenin'in yaptığı araştırmanın hacmini ve kullandığı yöntemleri gösteren bir bölümü, *Lenin Miscellany XXXII*'de basılmıştır.

Mevcut cilt, metin Lenin tarafından düzeltildikten sonra yayınlanmış olan ikinci, 1908 baskısına uygundur. Ayrıca, yazarın birinci, 1899

baskısına ilişkin tüm görüşleri de dikkate alınmıştır. -3.

[2] V. V. - V. P. Vorontsov'un takma adı.

N. -on ya da *Nikolay -on*, N. F. Danielson'un takma adı. Vorontsov ve Danielson, 19. yüzyılın 80'lerinde ve 90'larında, liberal narodnizmin en önde gelen ideologlarıydı. -17.

[3] 1899 Şubatında ya da Mart başında, sürgündeyken, o zamanlar hâlâ bir marksist olan K. Kautsky'nin *Die Agrarfrage* ("Tarım Sorunu") adlı yapıtının bir nüshası, Lenin'in eline ulaştı. O sırada, *Rusya'da Kapitalizmin Gelişmesi*'nin büyük kısmı dizilmişti, onun için, Lenin, Kautsky'nin çalışmasına önsözde değinmeye karar verdi. 17 (29) Mart 1899'da, Lenin, önsöze bir ek gönderdi. "Eğer geç değilse" diye yazıyordu, "bunun basılmasını çok istiyorum. ... Acaba önsöz şimdiden dizilmiş olsa bile, eki de koymak mümkün değil mi?". Önsöze yapılan ek, sansürün eline geçti ve değiştirildi. 27 Nisan (9 Mayıs) 1899 tarihli bir mektubunda, Lenin, bundan şöyle sözediyordu: "Duydum ki, benim önsöze yolladığım ek, geç kalmış, ön sansürün eline düşmüş ve başına bir hal gelmiş sanırım." -18.

[4] *Rusya'da Kapitalizmin Gelişmesi*'nin ikinci baskısında, Lenin'in yaptığı birkaç ekleme ile, kesimlerin numaraları değişmiştir. Lenin'in, okura, başvurmasını öğütlediği konu, İkinci Bölüm, § XII, C, s. 145 ve s. 152'dedir. -19.

[5] 17 Şubat 1899'da Rus Sanayi ve Ticaretini Yükseltme Derneğinde, "Narodnizm ile Marksizmi Uzlaştırmak Mümkün müdür?" başlıklı bir tez üzerine bir tartışma yapılmıştı. Liberal narodnizmin temsilcileri gibi, "legal marksistler" de tartışmaya katıldı. V. P. Vorontsov (V. V.) "Batı'daki modern marksist akımın" temsilcileri, Rus marksistlerinden çok Rus narodnizmine daha yakındır diyordu. Bu toplantıya ait kısa bir rapor, 19 Şubat (3 Mart) 1899'da gerici St. Petersburg gazetesi, *Novoye Vremya*'da yayınlandı. -20.

[6] *Rusya'da Kapitalizmin Gelişmesi*'nin ikinci baskısı, 1908'de basılmıştı. Mart 1908'de, *Karijnaya Letopis*'in ("Kitap Tarihi") 10. sayısında kitabın yayınlandığı bildirildi.

Lenin, ikinci baskıda, metni gözden geçirdi, baskı hatalarını düzeltti, birçok eklemeler yaptı ve Temmuz 1907 tarihli yeni bir önsöz yazdı. *Rusya'da Kapitalizmin Gelişmesi*'nin ikinci baskısında, Lenin, sansürden geçmek için kullandığı "öğrenci", "çalışan halkın taraftarı" ifadelerinin yerine, doğrudan, marksist ve sosyalist terimleri koydu. Ayrıca "yeni teoriden" söz etmek yerine, Marx ve marksizme atıflar yaptı.

Lenin, en son istatistikleri kullanarak önemli eklemelerde bulundu. İkinci Bölümde, 1896-1900 Ordu-At Sayımlarının sonuçlarına ayrılmış yeni bir kesim (XI) koydu. Rusya'da kapitalizmin gelişmesine ilişkin daha önceki sonuçlarını doğrulayan yeni gerçekler, özellikle yeni fabrika istatistik malzemesi aktardı; Rusya'daki sınıf yapısının daha tam bir görünümünü sağlayan 1897 genel nüfus sayımı sonuçlarının bir tahlilini verdi.

(Bkz: Yedinci Bölüm, § V, s. 437-438, 2. baskıya ek.)

İkinci baskıda, *Rusya'da Kapitalizmin Gelişmesi*'nde üzerinde durulan temel sorunlarla ilgili olarak, sözde "legal marksistlere" karşı girilen mücadelenin sonuçları da özetlenmiştir. 1905-1907 birinci Rus Devriminin öğrettikleri, Lenin'in "legal marksistler" in, marksizm perde-si ardına saklanan ve işçi sınıfı hareketini burjuva çıkarları için kullanmaya kalkışan burjuva liberalleri oldukları yolundaki tanımını tümüyle doğrulamıştır.

Lenin, ikinci baskıya, 24 yeni dipnot (s. 24, 32, 42, 139, 142, 146, 164, 182, 196, 244, 251-252, 342, 392, 394, 407, 435-436, 444, 455, 457, 463, 465, 477-478, 480, 498), 2 yeni kesim (s. 128-131, ve 437-442), yeni bir tablo (s. 447) ekledi, 8 yeni paragraf yazdı, önceki paragraflara 3 büyük ekleme yaptı (s. 267-271, 197-199, 199-200, 261-262) ve 75 kadar ekleme ve değişiklik yaptı.

Lenin, 1908'de ikinci baskının çıkışından sonra da, *Rusya'da Kapitalizmin Gelişmesi* üzerinde çalışmayı bırakmadı. Bu, 1910 ya da 1911'de ikinci baskının bir nüshasında 405. sayfaya, yaptığı eklemelerden anlaşılır; bu eklemeler, fabrika ve atölyelerin, 1908'de çalıştırdıkları işçi sayısına göre gruplara ayrılmasıyla ilgilidir.

Lenin, ikinci baskıya önsözde, çalışmasını ilerde düzeltme olasılığın söz etmekte ve bu durumda iki cilde ayrılması gerekeceğini belirtmektedir: - 1. Cilt devrimden önceki Rus iktisadının bir tahliline, 2. Cilt ise, devrimin sonuçları ve başarılarının bir incelemesine ayrılacaktır .

1907 sonbaharında yazılmış olan, *1905-1907 Birinci Rus Devriminde Sosyal- Demokrasinin Tarım Programı* da dahil olmak üzere, Lenin'in öteki çalışmalarından birkaçı 1905-1907 Devriminin sonuçları ve başarılarının incelenmesine hasrolunmuştur. -21.

[7] Marx, Heine'nın "evet efendimcilere" ilişkin deyimini aktarıyor: "*Ich habe Drachenzähne gesat und flöhe geerntet*" ("Canavar dişleri ek-tim, pireler biçtim"); Karl Grün, "*Die soziale Bewegung in Frankreich und Belgien*" (Darmstadt 1895) oder *Die Geschichtschreibung des wahren Sozialismus* ("Fransa ve Belçika'daki Sosyal Hareket" ya da "Gerçek Sosyalizmin Tarihi") adlı kitap. (Marx-Engels, *Gesemtausgabe*, Erste Abteil, B. 5, s. 495.) -22.

[8] *Kadetler* - Rus emperyalist burjuvazisinin baş partisi, Anayasal Demokratik Partinin üyeleri. Kadet Partisi 1905 Ekiminde kurulmuştu; üyeleri arasında, liberal-monarşist burjuvazinin temsilcileri, Zemstva memurları ve gerçek görüşlerini saklamak ve köylüyü kendi yanlarına kazanmak için, "demokrasi" hakkında ikiyüzlü cümleler kullanan burjuva aydınları da vardı. Kadet tarım programı, malikane topraklarının bir kısmının, bedeli ödetilerek, ama aşırı bir fiyatla köylülere devredilebileceğini kabul etmekteydi. Kadetler, monarşinin sürdürülmesini istiyorlar ve çar ve feodal toprak beylerini kendileri ile iktidarı paylaşmaya razı etmeye çalışıyorlardı; ama esas görevlerini devrimci harekete karşı mücadele

olarak kabul ediyorlardı. Birinci Dünya Savaşı sırasında kadetler, çar hükümetinin, fetih amacı güden dış politikasını etkin bir biçimde desteklediler. Şubat 1917 burjuva demokratik devrimi sırasında, monarşiyi kurtarmaya çalıştılar. Burjuva Geçici Hükümetindeki kadetler, halkın çıkarlarına aykırı, ama ABD, İngiliz ve Fransız emperyalistlerinin işine gelen karşı-devrimci bir siyaset izlediler. Büyük Ekim Sosyalist Devriminin zafere ulaşmasından sonra, kadetler, Sovyet iktidarının uzlaşmaz düşmanları oldular ve bütün karşı-devrimci eylemlere ve müdahalecilerin seferlerine katıldılar. Müdahaleciler ve beyaz muhafızlar yenildikten sonra, kadetler yurtdışına kaçtılar. Sovyetlere karşı, karşı-devrimci faaliyetlerine devam ettiler. -23.

^[9] *Ekimcilerin Partisi* (ya da *Onyedİ Ekim BirliĐi*) büyük sanayici kapitalistlerin ve topraklarını kapitalist çizgilerde işleyen büyük toprak beylerinin çıkarlarını temsil ediyordu. Ekimciler, Çarın, 17 Ekim 1905 bildirisinden yana olduklarını iddia ediyorlardı. Çar, bu bildiride, devrimden korktuĐu için halka medeni haklar vaadediyordu. Oysa, aslında Ekimcilerin, çarlığın yetkilerini sınırlamaya hiç niyetleri yoktu ve çarlık hükümetinin gerek iç, gerekse dış siyasetini tümüyle destekliyorlardı. -23.

^[10] *Stolipin*, Pyotz Arkadyeviç - 1906-1911'de Bakanlar Kurulu Başkanı, aşırı gerici. 1905-1907 Devriminin bastırılması ve bunu izleyen ağır siyasi gericilik dönemi, onun adıyla birlikte anılır.

Stolipin, çarlık otokrasisine, kırlarda kulaklar biçiminde sağlam bir destek sağlamak çabasıyla, yeni bir tarım yasaasının kabulünü sağladı. 9 Kasım 1906'da çıkartılan bir buyrukla, her köylü köy topluluğundan çekilme ve verilmiş-toprak parçasını, kendi özel mülkiyeti yapma hakkına ve bu hakla birlikte, o zamana kadar yasaklanmış olan, satma ve ipotek etme vb. haklarına da sahip oldu. Saflarından ayrılan köylüye, tek bir bölgede toprak sağlama görevi topluluĐa verilmişti. Kulaklar, bu yasadana, iktisaden güçsüz köylülerin topraklarını hemen hemen bir hiç karşılığında satın almak için yararlandılar. 14 Haziran 1910 ve 29 Mayıs 1911 yasaları kulaklar lehine, zorunlu bir toprak dağıtımını düzenlenmesini sağladı. -23.

^[11] *3 Haziran 1907*, İkinci Devlet Dumasının dağıtıldığı ve Üçüncü Devlet Duması için yapılacak seçimlerle ilgili, Dumada toprak beyleri ve kapitalistlerin çoğunluĐu kazanmasını sağlayan yeni bir yasaanın çıkarıldığı tarihti. Çarlık hükümeti, 17 Ekim 1905 bildirisini haince ihlal etti, anayasal hakları çiğnedi, ve İkinci Dumadaki Sosyal-Demokrat grubu suçlayarak ağır hapis cezalarına mahkum ettirdi. 3 Haziran darbesi denen şey, karşı-devrimin geçici zaferini noktaladı. -23.

^[12] *Halkçı Sosyalistler* - 1906'da Sosyalist-Devrimci Partinin (S. R.) sağ kanadından kopmuş olan Halkçı Sosyalist Partinin üyeleri. Kulakların çıkarlarını yansıtıyorlar ve malikane topraklarının, bedeli karşılığında kısmen ulusallaştırılmasını ve toprağın, köylüler arasında, emek normu denen şeye göre dağıtılmasını savunuyorlardı. Kadetlerle bir blok kurmaktan yana idiler. Lenin, onlara "sosyal-kadetler", "küçük-burjuva oportü-

nistleri” ve kadetlerle, S. R.’ler arasında yalpalayan “S. R. menşevikleri” adlarını takmıştı ve “programından, hem cumhuriyeti, hem de toprakların tümünü istemeyi çıkardığından, bu partinin kadetlerden pek farklı olmadığını” belirtiyordu. Partinin önde gelen kişileri, A. V. Peşekonov, N. F. Annenski, V. A. Myakotin ve ötekilerdi. Şubat (1917) burjuva demokratik devriminin ardından Halkçı Sosyalist Parti, burjuva Geçici Hükümetine katıldı. Ekim Sosyalist Devriminin ardından da, halkçı sosyalistler, Sovyetlere karşı, karşı-devrimci planlara ve askeri eylemlere katıldılar. İçsavaş sırasında, parti silindi.

Trudovikler (trud, “emek”ten gelmedir) - köylülerden ve ayrıca narodnik-zihniyetli aydınlardan oluşan, Rus Devlet Dumalarındaki bir küçük-burjuva demokratlar grubu. Trudovik grup, 1906 Nisanında, Birinci Devlet Dumasına seçilen köylü milletvekillerinden oluşmuştu.

Trudoviklerin talepleri, sosyal tabakalara ve mülkiyete dayanan tüm engellerin kaldırılmasını, zemstvolann ve kentsel yerel hükümet organlarının demokratlaştırılmasını ve Devlet Duması seçimlerinde genel oy hakkını da kapsıyordu. Trudovik tarım programı, toprağın eşit bir biçimde kullanılması yolundaki narodnik ilkedden hareket ediyordu: buna göre, devlete, imparator ailesine, çarın kendisine ve manastırlara ait, ayrıca da, saptanan emek normunu aştıkları hallerde, özel malikanelere ait topraklardan meydana gelen bir ulusal fon oluşacaktı; elkonulan özel malikaneler için tazminat öngörülüyordu. Devlet Dumasında, trudovikler, kadetler ile bolşevikler arasında yalpalıyorlardı, bu yalpalamanın nedeni, küçük mülk sahibi olan köylülerin sınıfsal yapısının ta kendisiydi. 1906 Eylülünde, Lenin, şöyle diyordu: Trudovik köylü, “monarşi ile bir anlaşma yapma ve burjuva sisteminin çerçevesi içinde, kendi toprak parçasının üstünde yerleşme çabasını aşmış değildir. Ama şimdi, enerjisini, esas olarak, toprak için toprak beylerine karşı ve demokrasi için de feodal devlete karşı mücadeleye hasretmiş bulunuyor.” (Bkz: Lenin, *Collected Works*, c. 11, “Rusya’daki Siyasi Partilerin Sınıflandırılması Üzerine Bir Çalışma”.) Trudovikler, köylü yığınlarını temsil ettiklerinden, bolşeviklerin Dumadaki taktikleri, kadetlere ve çarlık otokrasisine karşı ortak bir mücadeleyi vermeyi gözönünde tutarak, tek tek konular üzerinde onlarla anlaşmalara varmaktı. 1917’de, “Trudovik Grup”, “Halkçı Sosyalist” Partisi ile birleşti. -24.

^[13] *Molçalinizm* – tufeylilik, dalkavukluk anlamında. Griboyedov’un, *Zeka Elem Getirir* adlı piyesinde bir tip olan Molçalin’in adından gelmektedir. -24.

^[14] *Rusya’da Kapitalizmin Gelişmesi*’nin ilk baskısında (1899) bu bölümün başlığı, “Teoriye Atflar” idi. -25.

^[15] Karl Marx, *Capital*, Moskova 1959, c. III, s. 622.

Bu kitap boyunca, Karl Marx’ın *Das Kapital*’ine yapılan atflar, şu Almanca baskılardır: c. I -2. baskı, 1872; c. 2 -1885 baskısı; ve c. 3 -1894 baskısı. *Kapital*’in “Rusça çevirisine” atflar, N. F. Danielson’un çevirisine-

dir (1896). -26.

^[16] Karl Marx, *Capital*, c. III, Moskova 1959, s. 622. s. 28

^[17] Karl Marx, *Capital*, c. I, Moskova 1958, s. 745 ve 747 (*Kapital*, Birinci Cilt, Sol Yayınları, Ankara 1975, s. 788 ve 789-790).

^[18] Burada ve daha sonraki yerlerde 2. baskıya not olarak belirtilen dipnotlar, bu yapıtın ikinci 1908 baskısını hazırladığı sırada Lenin'in bizat yazdığı dipnotlardır. -32.

^[19] Karl Marx, *Capital*, c. II, Moskova 1957, s. 470. -33.

^[20] Karl Marx, *Capital*, c. II, Moskova 1957, s. 373. -35.

^[21] Karl Marx, *Capital*, c. I, Moskova 1958, s. 590. (*Kapital*, Birinci Cilt, Ankara 1975, s. 628.) -35.

^[22] Karl Marx, *Capital*, c. I, Moskova 1958, Bölüm XXIV, Kesim 2 (*Kapital*, Birinci Cilt, Ankara 1975, Yirmidördüncü Bölüm, İkinci Kesim). -35.

^[23] Karl Marx, *Capital*, c. I, Moskova 1958, s. 199-202 (*Kapital*, Birinci Cilt, Ankara 1975, s. 224-227.) -35.

^[24] Karl Marx, *Capital*, c. II, Moskova 1957, s. 363-64 - 36.

^[25] Karl Marx, *Capital*, c. II, Moskova 1957, s. 394. -38.

^[26] Karl Marx, *Capital*, c. II, Moskova 1957, s. 351-523. -39.

^[27] Karl Marx, *Capital*, c. III, Moskova 1959, s. 299-300. -40.

^[28] Karl Marx, *Capital*, c. II, Moskova 1957, s. 438-39. -41.

^[29] Karl Marx, *Capital*, c. II, Moskova 1957, s. 316. -41.

^[30] Karl Marx, *Capital*, c. III, Moskova 1959, s. 239-40. -42.

^[31] Karl Marx, *Capital*, c. III, Moskova 1959, s. 245. -42.

^[32] E. Bernstein'in, devrimci marksizmin ilkelerini, burjuva reformizmi ruhunda değiştiren, *Die Voraussetzungen des Sozialismus und die Aufgaben der Sozialdemokratie* ("Sosyalizmin Öncülleri ve Sosyal Demokrasinin Görevleri") adlı yapıtı, 1899'da yayınlandı. Lenin bu kitabın bir nüshasını, *Rusya'da Kapitalizmin Gelişmesi*'nin ilk baskısı çıktığında elde etti, öyle ki, Bernstein'in oportünist görüşleri üzerine düşüncelerini ancak ikinci baskıya koyabildi.

Lenin, Bernstein'a, "Herostratos'un ünü gibi ünlü" diyor. Rivayete göre, MÖ 4. yüzyılda yaşamış bir Yunanlı olan Herostratos, salt gelecek kuşaklarca adı duyulsun diye, kendi kenti Efes'teki ünlü Artemis tapınağını ateşe vermişti Herostratos adı, ün kazanmak için cinayet işlemeye hazır kişilere takılan bir lakap olmuştur. -42.

^[33] Karl Marx, *Capital*, c. III, Moskova 1959, s. 472-73. -42.

^[34] Karl Marx, *Capital*, c. III, Moskova 1959, s. 299. -43.

^[35] Karl Marx, *Capital*, c. III, Moskova 1959, s. 822. Lenin, *Kapital*'in çevirisindeki hatalara ilişkin sözleri ile, N.-on (Danielson)'un çevirisini (1896) kastetmektedir. -44.

^[36] Karl Marx, *Capital*, c. II, Moskova 1957, Friedrich Engels'in Önsözü. -46.

^[37] Karl Marx, *Capital*, c. III, Moskova 1959, s. 818-819. -47.

[38] Karl Marx, *Capital*, c. III, Moskova 1959, s. 821-824. -48.

[39] *Volgin* - G. V. Plehanov'un takma adı. Burada değinilen yapıt, *Yapıtlar*'ının IX. cildinde bulunmaktadır. -49.

[40] Zemstvo evden eve sayımları, Zemstvoların ya da kırsal hükümet organlarının istatistik bürolarınca yapılan, köylü çiftlikleri üzerine so-ruşturmalarıdır. Esas olarak vergileme amacı ile düzenlenen bu sayımlara 1880'lerde çok raslanır olmuştur. Aile sayımları gerçeklere ilişkin zengin bir malzeme sağlıyor ve bunlar, farklı eyaletleri- ve onların uyezdlerini ya da alt bölümlerini kapsayan istatistikî özetler halinde basılıyordu. Ancak, çoğu narodnik olan Zemstvo İstatistikçileri, istatistikî verileri işleme yollarında, çoğunlukla tarafgir idiler; bunları yanlış sınıflandırıyor, böylelikle de esas değerlerini yitirmelerine yol açıyorlardı. Lenin şöyle yazmıştı: "Derlenmelerindeki dikkat ve ayrıntı açısından, kusursuz olan Zemstvo istatistiklerimizin en zayıf noktası budur." (Bkz: Lenin, *Collected Works*, c. 20.) Zemstvo sonuçlarında ve incelemelerinde, iktisadi olgular, yığınlarca rakam altında gizlenmiş, kapitalizm geliştikçe biçimlenen, çeşitli köylü grupları arasındaki temel farklar ve bu grupların özellikleri, ortalama rakam sütunlarında kaybolmuştur.

Lenin Zemstvo istatistik verilerini etraflıca tahlil etmiş ve onları dik-katle inceleyerek işlemiştir. Kendi hesaplarını yapmış, tablolar ve istatistikî özetler hazırlamış, eldeki köylü-çiftliği verilerinin marksist bir tahlilini yapmış ve bunları bilimsel olarak gruplandırmıştır. Lenin, narodnik şemaların suniliğini sergilemek ve Rusya'daki iktisadî gelişmeye ait gerçek bir görünüm çizebilmek için, zengin Zemstvo istatistik malzemelerini, kullanmıştır. Yazılarında, özellikle *Rusya'da Kapitalizmin Gelişmesi*'nde, Zemstvo istatistik malzemesinden geniş ölçüde yararlanmıştır. -53

[41] *Novorosya*, Avrupa Rusyası'nın güney bozkır bölgesine verilen addır. s. 53

[42] Lenin, ilk yapıtlarından biri olan, *Köylü Yaşamındaki Yeni İktisadî Eğilimler*'de (Bkz: Lenin, *Collected Works*, c. 1), V. Y. Postnikov'un *Güney Rusya'da Köylü Çiftçiliği* adlı yapıtını ayrıntısıyla incelemiştir. -53

[43] *Verilmiş-toprak* - 1861'de Rusya'da serflikin kaldırılmasından sonra köylülerin kullanımına bırakılan toprak. Köy topluluğunun elinde olan bu topraklar, periyodik olarak, köylüler arasında yeniden dağıtıldı. -56

[44] Bu kaynağın tam başlığı şudur: *Taurida Eyaletine Ait İstatistikî Sonuçlar. Meliopol Uyezdindeki Köylerin İktisadî Koşullarına İlişkin İstatistikî Tablolar, I. Cilde Ek*, Simferopol 1885. -58

[45] *Birlikte işe koşma (supryaga)* - farklı köylülere ait, takım halinde koşulmuş çeki hayvanlarıyla toprağın işlenmesi. -63

[46] *Volost* - devrim-öncesi Rusya'da, uyezdin en alt idarî toprak birimi. -65

[47] *Sarpinka* - çizgili ya da karali ince pamuklu bir kumaş; ilk olarak Sarepta'da yapılmıştır. -79

^[48] *Kayıtlı* erkekler, feodal Rusya'daki erkek nüfusun, baş vergisine tâbi olan, (esas olarak köylülük ve kentli orta sınıf bundan etkilenmemektedir) ve bu amaçla özel sayımlarla (sözde "kayıtlarla") saptanan üyeleridir. Bu "kayıtlar", Rusya'da, 1718'den bu yana yapılagelmiş; onuncu ve son "kayıt 1857-1859'da yapılmıştır". Bir dizi bölgede, toprağın köy toplulukları içinde yeniden dağıtımı, "kayıt" listelerine geçenler temel alınarak gerçekleştirilmiştir. -86

^[49] *Elkonulmuş aile toprakları* – esas olarak zengin köylülerin el koyduğu Sibirya'daki topraklar. Bu köylüler, bu toprağı diledikleri gibi tasarruf eder, hibe eder, satar ya da miras bırakırlardı. -111

^[50] Bu yayınların kenarlarında, Lenin tarafından yapılan ön hesapları içeren notlar için, bkz: *Lenin Miscellany XXXIII*, s. 144-150. -111

^[51] Bkz: A. N. Engelhardt, *Kırdan 11 Mektup*, 1872-1882, St. Petersburg 1885. Bu kitap 1937'de, Moskova, Toplumsal ve İktisadi Yazın Yayınevi, tarafından yeniden bastırılmıştır.

^[52] *Ordu-at sayımları* – çarlık Rusya'sında, bir kural olarak seferberlik durumunda ordu hizmeti görebilecek atların sayısı her altı yılda bir saptanırdı. İlk sayım, 1876'da, Rusya'nın batısındaki 33 eyalette yapılmıştı. İkinci sayım 1882'de yapılmış ve Avrupa Rusyası'nın tümünü kapsamıştı; sonuçlar ise 1884'te *1882 At Sayımı* başlığı ile yayınlanmıştı. 1888'de 41 eyalette, 1891'de ise geri kalan 18 eyalette ve Kafkaslarda bir sayım yapılmıştı. Toplanan verilerin incelenmesini Merkezi İstatistik Komitesi üstlenmiş ve bu verileri şu özetler halinde yayınlamıştı: *Rusya İmparatorluğu İstatistikleri*, XX, *1888 Ordu-At Sayımı* (St. Petersburg 1891) ve *Rusya İmparatorluğu İstatistikleri*, XXXI, *1891 Ordu-At Sayımı* (St. Petersburg 1894). Bir sonraki sayım 1893-1894 yıllarında yapılmış ve Avrupa Rusyası'ndaki 38 eyaleti kapsamıştı: sonuçlar ise, *Rusya İmparatorluğu İstatistikleri*, XXXVII, *1893 ve 1894 Ordu-At Sayımı* (St. Petersburg 1896) başlığı altında yayınlanmıştı. Avrupa Rusyası'nın 43 eyaletini, bir Kafkas eyaletini ve Astrahan eyaletinin kalmık bozkırını kapsayan, 1899-1901 yıllarına ait ordu-at sayımı verileri, *Rusya İmparatorluğu İstatistikleri*'nin LV. cildini oluşturur (St. Petersburg 1902).

Ordu-at sayımları bütün köylü çiftliklerini kapsayan soruşturmalardır. Lenin, kitabında, köylülüğün farklılaşma sürecini incelerken, sayım malzemesinden yararlanmıştı. -124

^[53] Lenin, Blagoveşçenski'nin derlemesindeki malzemeleri, Özel bir defterde ve kenarlara yazdığı görüşlerde ayrıntılı bir biçimde tahlil etmiştir. Bunlarda, *Lenin Miscellany*, XXXIII, s. 89-99'da yayınlanmıştır. -125

^[54] Lenin, burada, liberal narodnik, Vorontsov'a (V. V.) ait, 1892'de yayınlanmış daha önce sözü edilmiş olan makalenin başlığına atıf yapmaktadır. -127

^[55] Burada ve daha ilerde sözü edilen *Rusya'daki Elsanatı Sanayiini Araştırma Komisyonuna Ait İşlemler*, 1879'dan 1887'ye kadar olan yıllar içinde ara ara yayınlanmış olan 16 ciltlik bir dizi oluştururlar. "Rusya'daki

Elsanatı Sanayiini Araştırma Komisyonu” (kısaca, “Elsanatı Komisyonu” deniliyordu). 1870’de toplanan, Birinci Bütün-Rusya Fabrika ve Atelye Sahipleri Kongresinin isteği üzerine, Ticaret ve Manüfaktür Meclisinin gözetimi altında, 1874’te kurulmuştu. Komisyona, Maliye, İçişleri, Devlet Malları Bakanlıklarının ve Rus Coğrafya Derneği, Özgür İktisat Derneği, Moskova Tarım Derneği, Rus Teknik Derneği ve Rus Sanayi ve Ticaretini Yükseltme Derneğinin temsilcileri katılıyordu. “Elsanatı Komisyonu”nun *İşlemler*’inde yayınladığı zengin malzeme, esas olarak, yerel, çoğu kez pek az tanınan memurların çalışmasının meyveleriydi. Komisyon’un *İşlemler*’inin ayrıntılı bir incelemesini yapan Lenin, bunlardan, Rus elsanatı sanayiinde kapitalist ilişkilerin gelişmesini gösteren sayısız gerçekler ve rakamlar çıkarmıştır. -132

^[56] Lenin, bu sütuna, ayrıca meyve yetiştiriciliği ile hayvancılıktan gelen gelirleri de dahil ediyor. -135

^[57] Prof. A. I. Çuprov’un, tahıl fiyatları üzerine bir tezi, Mart 1897’de, Özgür İktisat Derneğince tartışılmıştı.

Özgür İktisat Derneği (ÖİD) 1765’te, tüzüğünün de belirttiği gibi, “tarım ve sanayie yararlı bilgiler yayınlama” amacıyla kurulmuş olan ayrıcalıklı bir bilimsel kuruldur. Liberal soylular ya da burjuvazi saflarından gelen bilim adamları, ÖİD’nin üyelerini oluşturuyordu. Dernek, anketlerle araştırmalar yapıyor ve ulusal iktisadın çeşitli dallarını ve ülkenin bölgelerini incelemek için heyetler gönderiyordu: belirli aralarla, yapılan soruşturmalara sonuçlarını içeren *ÖİD’ne Ait İşlemler*’i ve dernek bölümlerinde yapılan tartışmalara ve okunan yazılara ilişkin aynen tutulmuş raporları yayınlıyordu. Lenin, yapıtlarında, *ÖİD’ne Ait İşlemler*’den sık sık söz eder. -138

^[58] Karl Marx, *Capital*, c. III, Moskova. 1959, s. 791. -138

^[59] *Ortak sorumluluk* – her köy topluluğundaki köylüler, zamanında ve tam ödeme yapmalı ve her tür hizmeti görmekte, devlete ve toprak beylerine karşı ortaklaşa sorumlu idiler (vergilerin ve toprak ifta taksitlerinin ödenmesi, orduya alınanlar için erzak vb.). Serfliğin kaldırılmasından sonra bile, bu bağımlılık biçimi sürdürülmüş, ancak 1906’da ortadan kaldırılmıştır. -139

^[60] Drechsler’in verileri, Lenin tarafından *Tarım Sorunu ve “Marx’ın Eleştiricileri”* adlı yapıtında (Bölüm XI, “Küçük ve Büyük Çiftliklerde, Çiftlik Hayvanı Yetiştiriciliği”) tahlil edilmiştir. Bkz: Lenin, *Collected Works*, c. 13. -142

^[61] “Çeyrek at” ve “yaşayan at parçası” deyimleri, yazar Glep Uspenski’ye aittir. 1938 basımı, Uspenski’nin *Seçme Eserler*’indeki *Yaşayan Rakamlar* yazısına bakınız. -142

^[62] Bkz: Y. E. Yanson, *Rusya ve Batı Avrupa Ülkelerinin Karşılaştırmalı İstatistikleri*, c. II, Sanayi ve Ticaret, Bölüm I, Tarım İstatistikleri, St. Petersburg 1880, s. 422-423, 326 vb.. -145.

^[63] 1891 kılığı, Avrupa Rusyası’nın doğu ve güney-doğu eyaletlerim,

özellikle şiddetli bir biçimde etkilemiş, bu kıtlığın çapı ülkenin uğradığı bütün benzer felâketleri aşmıştır. Yığınlarca köylüyü mahvetmiş ve aynı zamanda da içpazarın yaratılması sürecini ve Rusya'da kapitalizmin gelişmesini hızlandırmıştır Engels, "Almanya'da Sosyalizm" adlı makalesinde bunun üzerinde durmaktadır. Ayrıca, Nikolay -on'a yazdığı 29 Ekim 1891, 15 Mart ve 18 Haziran 1892 tarihli mektuplarında da buna değinmektedir. -149

[64] Lenin'in, F. A. Şçerbina'nın makalesi üzerine yorumları, *Lenin Miscellany XXXIII*, s. 70-84'te yayınlanmıştır. -153

[65] Karl Marx, *Capital*, c I, Moskova 1958, 504-505 (*Kapital Birinci Cilt*, Ankara 1975, s. 532-533). -156.

[66] *Valuyev Komisyonu* – Çarın bakam P. A. Valuyev in başkanlığı altında çalışan, "Rus Tarımının Durumunu Araştırma Komisyonu" 1872-1873 yıllarında komisyon, Reform-sonrası Rusya'da tarımın durumu ile ilgili büyük miktarda malzeme topladı: vali raporları, toprak beylerinin, soyluların, polis müdürlerinin, Zemstvo yönetimlerinin, volost kurullarının, tahıl tüccarlarının, köy papazları, kulaklar, istatistik ve tarım dernekleri ve tarımla ilgili diğer organların söz ve ifadeleri. Bu malzeme, *Rus Tarımının Durumunu Soruşturma Komisyonuna Ait Yazılar*'da, St. Petersburg 1873, basılmıştır. -156

[67] Karl Marx, *Capital*, c. III, Moskova 1959, s. 770. Lenin in, "Arbeitsrente" teriminin "trudovaya renta" olarak yanlış çevrilmesine ilişkin notu, Nikolay -on (Danielason)'un, 1896 çevirisine değinmektedir. -157

[68] Karl Marx, *Capital*, c. III, Moskova 1959, s. 776. -157

[69] Karl Marx, *Capital*, c III, Moskova 1959, s. 777-778. -158

[70] Karl Marx, *Capital*, c. III, Moskova 1959, s. 779. -158

[71] *Armağan toprak sahibi köylüler*, 1861 Reformu sırasında, toprak beyleri ile "anlaşarak" toprak parçalarını armağan olarak (bedel ödeme zorunda kalmadan) alan, eski toprak beylerinin köylüleri. Armağan toprak sahibi, "üst" ya da "nizamı" denen toprak parçasının, yani o yer için yasa ile saptanmış toprak parçasının, topu topu dörtte-biri kadar, pek kötü bir parça almıştı. Reformdan önce, köylülere ait toprak parçalarını oluşturan geri kalan tüm toprakları ise, "armağan toprak sahibi" köylüleri zorla topraklarından yoksun bırakan, serflik kaldırıldıktan sonra bile iktisadi bağımlılık durumunda tutan toprak beyi ele geçirmişti.

"*Üç-günlükçüler*", verilmiş-toprak sahibi, ücretli tarım işçilerinden oluşan bir kategori. Elindeki toprağı, sefalet düzeyinde işleyen "üç-günlükçü", bir gündelikçiydi; tahıl ya da nakit 20-30 ruble karşılığında, bağımlılık koşullarını kabul etmek ya da borcu veren toprak beyi ya da kulağın çiftliğinde, bütün. yaz boyunca haftada üç gün çalışarak borcunu ödemek zorunda idi. Bu tip verilmiş-toprak sahibi tarım emekçisine, çarlık Rusyası'nın kuzey-batı eyaletlerinde özellikle geniş ölçüde raslanırdı. -161

[72] *Ostsee bölgesi* – çarlık Rusyası'nın Estland, Kurland ve Liflandiya

eyaletlerini kapsayan Baltık bölgesi. Bu alan, şimdi Litvanya ve Estonya Sovyet Sosyalist Cumhuriyetlerinin arazisidir. -161

[73] Karl Marx, *Capital*, c. I, Moskova 1958, s. 163-165 (*Kapital*, Birinci Cilt, Sol Yayınları, Ankara 1975, s. 187-189). -164

[74] Karl Marx, *Capital*, c. III, Moskova 1959, s. 322-327, 580-584, 595-596. -164

[75] Karl Marx, *Capital*, c. in, Moskova 1959, s. 581. -165

[76] Karl Marx, *Capital*, c. III, Moskova 1959, s. 326. -165

[77] Karl Marx, *Capital*, c. III, Moskova 1959, s. 323. -165

[78] Narodnik, "halk üretimi" teorisi, Lenin tarafından, daha önceki yapıtı "*Halkın Dostları Kimlerdir ve Sosyal-Demokratlarla Nasıl Savaşılır*"da eleştirilmiştir. (Bkz: Lenin, *Collected Works*, c. I.) -165

[79] Bu bölümün ilk altı kısmı, ilk kez, *Naçalo* ("Başlangıç") dergisinin, Mart 1899, 3. sayısında (s. 96-117), "Çağdaş Rus Tarımında Angarya İktisadının Kapitalist İktisat Tarafından Sökülüp Atılması" başlığı altında, bir makale olarak yayımlandı. Bu makaleye, yazişlerinin şu notu eklenmişti: "Bu makale, yazarın, Rusya'da kapitalizmin gelişmesine ilişkin önemli araştırmasından alınmış bir parçadır. -168

[80] Bkz: Karl Marx ve Friedrich Engels, *On Britain*, Moskova 1953, s. 10. -170

[81] Karl Marx, *Capital*, c. III, Moskova 1959, s. 771. -170

[82] "*Kopartılıp alınan topraklar*" (*Otrezki*) – toprak beylerinin "kopartıp aldıkları", yani Rusya'da serflik kaldırıldığı zaman köylüleri yoksun bıraktıkları otlaklıklar, ormanlıklar, vb.. -171

[83] *Köylülerin geçici bağımlılık durumları* – 1861'de serflikin kaldırılmasından sonra, toprak beyleri için bazı hizmetler yapmak, yani angarya hizmeti görmek ya da muafiyet vergisi ödemek zorunda bırakılan serfler. "Geçici bağımlılık durumu", köylülerin, toprak beyleri ile anlaşıp, itfa parasını ödeyerek, toprak parçalarını edinmelerine kadar sürdü. Toprak beyleri, ancak 1881 buyruğundan sonra, itfa paralarını kabul etmek zorunda kaldılar; buna göre, köylülerle toprak beyleri arasındaki "mecburiyet ilişkisi", 1 Ocak 1883'ten sonra ortadan kalkmak zorundaydı. -171

[84] *Hasatların ve Tahıl Fiyatlarının Rus Ulusal İktisadının Bazı Yönleri Üzerine Etkisi* adlı iki ciltlik yapıtı, Lenin'in eline, Şuşenskoye köyünde, 1897'de ulaştı. Ciltlerin sayfa kenarlarındaki yorumların da gösterdiği gibi, *Rusya'da Kapitalizmin Gelişmesi* üzerine çalışırken, Lenin, bu ciltleri dikkatle inceledi. Narodniklerin kullanmayı pek sevdiği yöntemi, aslında köylülükteki farklılaşmanın üstünü örten "ortalama" istatistikler aktararak, gerçek durumun çarpıtılmasını teşhir ederken, Lenin, ciltlerdeki somut malzemeyi dikkatle araştırdı ve bunlardan yararlandı. Böylece, Lenin, 1. cildin 153. sayfasına, Rusya'nın farklı eyaletlerinde, çeşitli iktisat biçimlerinin (kapitalist, emek-hizmeti ve karma) dağılımını gösteren bir tablo çizdi. Bu malzeme, öteki kaynaklardan gelen bazı eklemelerle birlikte, metindeki tabloyu oluşturdu.

^[85] *Dönem ekimi* – köylünün, Reform-sonrası Rusya’da toprak be-yinden sağladığı toprağın kirası olarak toprak beyine sunduğu, köylüyü köleleştiren bir emek-hizmeti biçimi. Toprak beyi, köyliye toprağı ödünç veriyor, ya da ona nakit veya aynı borç veriyordu; köylü de bunun karşılığında, kendi aletlerim ve çeki hayvanlarını kullanarak bir “dönem” ek-meyi üstleniyordu; bu, bir desiyatinlik ilkbahar ürünü, bir desiyatinlik de kış ürünü ekilmesi demekti, arasıra bir desiyatinlik ürünün biçilmesi de buna ekleniyordu. -175

^[86] *Skopşçina* – Rusya’nın güney kısımlarında, bağımlılık koşulla-nyla, aynı toprak rantı ödenmesine verilen ad. Kiracı, toprak sahibine, “skopni” (tahıl-yığınının), haşatın bir kısmını (yansım, bazan daha faz-lasını) ödüyor ve genellikle buna ek olarak çeşitli emek-hizmetleri de gö-rüyordu. -177

^[87] *Soylu-olmayan (villein)* – Eski Rusya’da (9.-13. yüzyıllar) prens-ler ve diğer dünyevî ve ruhanî lordlar için angarya hizmeti gören ve ayrıca aynı rant ödeyen, feodal bağımlılık içindeki köylüler, Feodal beyler soy-lu-olmayanların topraklarını ele geçirmiş ve onları feodal malikâneelerde çalışmaya mecbur etmişlerdi.

Russkaya Pravda (“Rus Yasası”) – yasalarn ve prenslere ait karar-namelerin ilk kez yazılı olarak bir araya toplanmış hali (11.-12. yüzyıllar). *Russkaya Pravda*’nın yasalarn, feodal beylerin hayatlarını ve mülklerini koruyor ve feodal bağımlılık içindeki köylülerle, onları sömürenler ara-sındaki keskin sınıf mücadelesini gösteriyordu. -181

^[88] 1 ve 2 Mart Tartışmaları Stenografik Raporları, *Özgür Ekonomi Demeğine Ait İşlemlerin*, 1897, 4. sayısında yayınlandı. -188

^[89] *Oblomov* – iradeden yoksun, hiç bir şey yapmayan ve son de-rece tembel bir toprak beyi tipi. Gonçarov’un aynı adlı romanındaki tip. -193

^[90] *Pindar* – eski Yunan lirik şairi. Sayısız yapıtlarından, dört cilt şiiri kalmıştır; bu şiirlerde, oyunlarda zafer kazananlar Övülmektedir. Pindar adı, ölçüsüz “methiyeler düzen” kişilere takılan bir lakap olmuştur.

Lenin, kapitalist fabrikanın Pindardan söz ederken, Marx’ın, *Kapital*’in 1. cildinde, kapitalizmin savunucusu Dr. Ure için kullandığı te-rimi kastetmektedir. -207

^[91] *Zvegintsev Komisyonu* – 1894’te, İçişleri Bakanlığı, Zemstvo Dairesinin himayesinde, “köy dışındaki işlere bir düzen getirmek ve tar-ım emekçilerinin hareketini düzenlemek” için tedbirler almak üzere kul-rulmuştur. -214

^[92] Karl Marx ve Friedrich Engels, *Selected Works*, c. I, Moskova 1958, s. 546. -217

^[93] *Rusya’da Kapitalizmin Gelişmesi*’nin ilk baskısında (1899) tab-lo şöyle idi: -224

AVRUPA RUSYASI'NIN 50 EYALETİ

| Dönemler | Nüfus | | | | Ekilen Toplam Ürün (Tahıl + Patates) (Bin Çetvert) | | | | | | | |
|----------|--------|-----|-----|-----|---|-----|-----|-----|----------|-----|-----|-----|
| | Bin | | % | | Ekilen | | % | | Net Ürün | | % | |
| 1864-66 | 61.400 | 100 | - | - | 72.225 | 100 | - | - | 152.851 | 100 | - | - |
| 1870-79 | 69.853 | 114 | 100 | - | 75.620 | 104 | 100 | - | 211.325 | 138 | 100 | - |
| 1883-87 | 81.725 | 132 | 117 | 100 | 80.293 | 111 | 106 | 100 | 255.178 | 166 | 120 | 100 |
| 1885-94 | 86.282 | 140 | 123 | 105 | 92.616 | 128 | 122 | 115 | 265.254 | 173 | 126 | 104 |

| Dönemler | Ekilen Patates (Bin Çetvert) | | | | | | Kişi Başına Net Ürün (Çetvert) | | | | |
|----------|---------------------------------|-----|-----|-----|----------|-----|-----------------------------------|-----|-------|---------|--------|
| | Ekilen | | % | | Net Ürün | | % | | Tahıl | Patates | Toplam |
| 1864-66 | 6.918 | 100 | - | - | 16.996 | 100 | - | - | 2,21 | 0,27 | 2,48 |
| 1870-79 | 8.757 | 126 | 100 | - | 30.379 | 178 | 100 | - | 2,59 | 0,43 | 3,02 |
| 1883-87 | 10.847 | 156 | 123 | 100 | 36.164 | 212 | 119 | 100 | 2,68 | 0,44 | 3,12 |
| 1885-94 | 16.552 | 239 | 187 | 152 | 44.348 | 260 | 146 | 123 | 2,57 | 0,50 | 3,07 |

^[94] Lenin'in bu yayın üzerine notları ve ön hesaplamaları, *Lenin Miscellany XXXIII*, s. 165-175'de yayınlanmıştır. -225

^[95] Karl Marx, *Capital*. c. III, Moskova 1959, s. 738-39. -229

^[96] Karl Marx, *Capital*, c. III, Moskova 1959, s. 655. -229

^[97] *Res fungibilis* – yerine konabilen şey – eski bir hukuki terim. “Yerine konabilen şeyler”, sözleşmelerde, sadece sayısal miktarlarla ya da ölçü ile gösterilen (“şu kadar kile çavdar”, “şu kadar sayıda tuğla”) şeylerdir. “Yerine konamayan şeylerden” – özel olarak belirtilen şeylerden (“şöyle şöyle bir eşya”, “şu şu numaralı malzeme”) ayırddedilirler -240

^[98] *Küçük Rusya*, yani, Malorossiya – Çarlık Rusyası'nda Ukrayna arazisine resmen böyle denirdi. -241

^[99] N. A. Blagoveşçenski'nin *Köylü Çiftçiliği, Birleşik, Zemstvo Evden Eve Sayımı İktisadi Sonuçları*, c. 1, Moskova 1893. -245

^[100] Bkz: Y. M. Dementyev'in *Fabrika Nüfusa Ne Veriyor ve Ondan Ne Alıyor?*, Moskova 1893, s. 88-97. -264

^[101] Burada “metropol eyaletler”le St. Petersburg ve Moskova eyaletleri kastedilmektedir. -273

^[102] Bkz: Karl Marx, *The Poverty of Philosophy*, Moskova, s. 180. (*Felsefenin Sefaleti*, Sol Yayınları, Ankara-1975, s. 167.) -279

^[103] Karl Marx ve Frederich Engels, *Selected Works*, c. I, Moskova 1958 (*The Eighteenth Brumaire of Louis Bonaparte*), s. 334. -281

^[104] Karl Marx, *Capital*, c. I, Moskova 1958, s. 663 (*Kapital*, Birinci Cilt, Sol Yayınları, Ankara 1975, s. 700). -285

- [105] Karl Marx, *Capital*, c. II, Moskova 1957, s. 316. -285
- [106] Karl Marx, *Capital*, c. I, Moskova 1958, s. 693, (*Kapital*, Birinci Cilt, Ankara 1975, s. 728). -285
- [107] Karl Marx, *Capital*, c. I, Moskova 1958, s. 642. (*Kapital*, Birinci Cilt, Ankara 1975, s. 679). -285
- [108] Karl Marx, *Capital*, c. II, Moskova 1957, s. 242-243. -286
- [109] Karl Marx, *Capital*, c. II, Moskova 1957, s. 241. -286
- [110] Karl Marx, *Capital*, c. III, Moskova 1959, s. 603, 787. -287
- [111] Karl Marx, *Capital*, c. III, Moskova 1959, s. 119. -289
- [112] Engels'in, "Fransa ve Almanya'da Köylü Sorunu" başlıklı, *Die Neuze Zeit*'in, 1894-95 yılı, 10. sayısında yayınlanmış olan makalesine değinilmektedir. (Bkz: Karl Marx ve Friedrich Engels, *Selected Works*, c. II, Moskova, 1958, s. 420-440.) Fransız "Öğrenciler" – sansür gözönünde tutularak marksistlere verilen addır (adı geçen makalede Engels, bunlara, "marksist eğilimli Fransız sosyalistleri" diyor). -289
- [113] Karl Marx, *Capital*, c. III, Moskova 1959, s. 787. -290
- [114] Karl Marx, *Capital*, c. III, Moskova 1959, s. 792-793. -290
- [115] Karl Marx, *Capital*, c. III, Moskova 1959, s. 603-604. -290
- [116] Karl Marx, *Capital*, c. III, Moskova 1959, s. 709. -291
- [117] Karl Marx, *Capital*, c. III, Moskova 1959, s. 709-710. -292
- [118] 1894-1895 yıllarında, tarımcıların temsilcisi Kont *Kanitz*, Alman Reichstag'ına, "*Antrag Kanitz*" diye bilinen öneriyi sundu. Burada hükümetin, dışardan tahıl alımını denetlemesi ve bütün bu ithal malı tahıl ortalama fiyatlarla satması isteniyordu. Öneri, Reichstag'ca reddedildi. -293
- [119] Lenin, *Rusya'da Kapitalizmin Gelişmesi*'nin Yedinci Bölümünde, 477. sayfadaki dipnotta, Bücher'in yaptığı araştırmanın ve sınaî gelişme biçimlerini ve aşamaların sınıflandırmasının bir değerlendirmesini yapmıştır. Bücher'in çalışmasının, ulusal iktisadın doğuşuna ayrılmış olan en önemli bölümü, Lenin tarafından, Şuşenskoye köyünde sürgünde iken çevrilmiş olsa gerek. Lenin'in çevirisi yayınlanmamıştır. -294
- [120] 19. yüzyılın ortalarında, Arzamas ve eteklerinde renkli yünlerden şekillerle, telik örülmesi çok yaygındı. 1860'larda, kentte, Nikolski manastırında ve Viyezdnyaya Sloboda köyünde, yılda on bin çift ve daha fazla örgü ayakkabı yapılıyordu. Eşyalar, Nijni-Novgorod panayırında satılıyor ve buradan Sibiryaya'ya, Kafkasyaya'ya ve Rusya'nın öteki kısımlarına gönderiliyordu. -301
- [121] Manilov – Gogol'ün *Ölü Canlar*'ında, zayıf iradeli, boş hayalci ve tembel, geveze birini canlandıran bir karakter. -312
- [122] Karl Marx, *Capital*, c. I, Moskova 1958, s. 322 (*Kapital*, Birinci Cilt, Ankara 1975, s. 349). -313
- [123] Karl Marx, *Capital*, c. I, Moskova 1958, s. 323 (*Kapital*, Birinci Cilt, Ankara 1975, s. 350). -314
- [124] *Maden-dövücüler* – altın, gümüş, kalay, bakır ve öteki madenleri, eskiden dekoratif amaçlarla kullanılan, tabaka ya da yaprak biçiminde

de döven işçiler; ikonlar ve diğer kilise malzemeleri böyle dekore edilen eşyalardandı. -314

^[125] Karl Marx, *Capital*, c. I, Moskova 1958, s. 335 (*Kapital*, Birinci Cilt, Ankara 1975, s. 362). -315

^[126] Karl Marx, *Capital*, c. III, Moskova 1959, s. 263-264, 270-271, 290, 319-320, 321-322. -318

^[127] *Vladimir Eyaleti Sanayileri*, c. III, S. Karizomenov'un bir araştırması, Moskova 1882, s. 20-21. -330

^[128] *Çeyrek toprak sahibi devlet köylüleri* – Çarlık Rusyası'nda, 16. yüzyıldan 17. yüzyıla kadar, Muskovi devletinin sınır topraklarında yerleşmiş olan alt rütbeli hizmetlilerin torunları olan, eski devlet köylüleri kategorisine verilen ad. Devlet, sınırları koruma hizmetleri karşılığında, buralarda oturanlara (Kazaklar, silahşörler, askerler) ya geçici ya da sürekli olarak küçük toprak parçalarının kullanımını verirdi. Böyle bir toprak parçasının alanı, bir *çeyrek* (1,35 *acre*) adı verilen bir ölçüdeydi. 1719'dan sonra, bu kişilere *odnodvortsı* (yani yalnızca kendi çiftliklerine sahip olup, hiç topluluk toprağı olmayanlar) denildi. Bunlar, eskiden çeşitli ayrıcalıklardan yararlanırlardı ve köylü sahibi olma hakları vardı, ama 19. yüzyıl sırasında, bu haklardan adım adım yoksun edildiler ve sıradan köylü durumuna düşürüldüler, 1866'da çıkarılan bir yasa ile, çeyrek topraklar, eski çeyrek toprak sahibi köylülerin ve onların torunlarının özel mülkü olarak kabul edildi. -335

^[129] *Özgür çiftçiler* – 20 Şubat 1803 yasasıyla serf bağımlılığından kurtulan köylü kategorisi. Bu yasa, köylüleri topraktan bağımsız hale getirme koşullarını bizzat toprak beylerinin saptamasına izin veriyordu. -335

^[130] Karl Marx, *Capital*, c. III, Moskova 1959, s. 329-331 -339

^[131] Bkz: Karl Marx, *The Poverty of Philosophy*, Moskova, s. 154 (*Felsefenin Sefaleti*, Ankara 1975, s. 143). -339

^[132] Karl Marx, *Capital*, c. I, Moskova 1958, s. 368 (*Kapital*, Birinci Cilt, Ankara 1975, s. 395.) -339

^[133] *İşodası sahipleri, ara-kişiler* – el tezgâhlarının kurulması için manüfaktürcülere binalarını kiraya veren ve kendileri de orada çalışan bina sahipleri. Aracı ya da işodası sahibi, patronla anlaşarak, binaları ısıtma ya da onarmayı, hammaddeleri dokumalara göndermeyi, mamul malı patrona yollamayı ya da gözetim işini üstlenirdi. -340

^[134] *Rusya İmparatorluğunun İstatistikî Tarihi*, II. c. III. Rusya'daki Elsanatı Sanayi ve El Emeğinin İncelenmesi İçin Malzeme, Kısım 1. İşçileri Bakanlığı Merkezî İstatistik Komitesince yayınlanmıştır, St. Petersburg 1872. -341

^[135] Karl Marx, *Capital*, c. I, Moskova 1958, s. 342-350 (*Kapital*, Birinci Cilt, Ankara 1975, s. 370-378). -349

^[136] Karl Marx, *Capital*, c. I. Moskova 1958, s. 342-350 (*Kapital*, s. 270-378). -350

^[137] *Kadastro* – vergileme amacıyla toprağın ölçüsü, değeri ve mül-

kiyetinin resmen kaydedilmesi. Kadastro taramaları, sahip olunan toprağın özelliklerini, burada oturanların gelirlerini, caddelerin, manastırların, istihkâmların vb. tanımlarını veriyordu. Bugün mevcut olan eski kadastro, 15. yüzyıla kadar gider, ama saklanabilenlerin çoğu 17. yüzyıla aittir. Kadastro taramaları, merkezî hükümet yetkililerince atanan Özel komisyonlarca yapılırdı. -364

^[138] 2 Haziran 1897 Yasası, sınai işletmeler ve demiryolu atelyeleri için liy₂ saatlik bir işgünü saptamıştı. Bu yasa kabul edilmeden önce, Rusya'da işgünü sınırsızdı ve 14 ve 15 saat, hatta daha da fazla sürüyordu. Çarlık hükümeti, Lenin'in başkanlığındaki, "İşçi Sınıfının Kurtuluşu için Mücadele Birliği" tarafından yönetilen işçi sınıfı hareketinin baskısı yüzünden bu yasaı benimsemek zorunda kaldı. Lenin, *Yeni Fabrika Yasası* adlı broşürde, yasanın ayrıntılı bir tahlilini ve eleştirisini yapmıştır. (Bkz: Lenin, *Collected Works*, c. 2.) -366

^[139] Bu tablo, *Vestnik Finansov*'da (n° 42, 1898) yayınlanan, benzer, ama daha ayrıntılı bir tabloya dayanmaktadır. -371

^[140] 1864'ten önce, Tula tüfekçileri devlet serfi idiler ve özel yörelerde (slobodalar) yaşıyorlardı. (Devlet demircilerinin slobodası, vb..) Bunlar loncalara bölünmüşlerdi: namlu, tüfek kundağı, silâh çakmağı, kaplama, vb.. Yardımcı işlerin yürütülmesi için, birkaç köyden serf-köylüler, silâh fabrikalarına bağlanmışlardı; görevleri tüfekçiler için kömür hazırlamak, fabrikalara ayrılan ormanlara bekçilik etmek ve fabrika avlularındaki işleri yapmaktı.

Tula'da, feodal bağımlılıktan kurtuluşları sırasında, hemen hemen 4.000 tüfekçi vardı; bunların 1.276'sı fabrikalarda, 2.362'si evlerde çalışmaktaydı. Toplam olarak tüfekçilerin ve ailelerinin sayısı 20.000'den fazla idi. -372

^[141] Lenin, burada, 1878'de kurulmuş olan St. Petersburg Ayakkabı İmalât Şirketinin sahip olduğu fabrikaya atıfta bulunuyor. 1894-95'te fabrika, 845 işçi çalıştıyordu ve üretim değeri 1.287.912 ruble idi (rakamlar *Fabrika ve Atelyeler Listesi*'nden alınmıştır. St. Petersburg 1897, n° 13450, s. 548-549). -377

^[142] Karl Marx, *Capital*, c. I, Moskova 1958, s. 747-749 (*Kapital*, Ankara 1975, s. 789-791).

^[143] Karl Mars, *Capital*, c. III, Moskova 1959, s. 323. -385

^[144] Karl Marx, *Capital*, c. I, Moskova 1958, 342-343 (*Kapital*, Birinci Cilt, Ankara 1975, s. 370-371). -387

^[145] Burada, M. K. Gorbunova'nın, *Moskova Eyaletinde Kadın Sanayileri*, Kısım IV'e atıfta bulunulmaktadır (*Moskova Eyaletine Ait İstatistikî Sonuçlar*, iktisadi istatistikleri kapsayan kesim, c. VII, Kısım II, Moskova 1882). Giriş, s. IX. -388

^[146] Karl Marx, *Capital*, c. I, Moskova 1958, s. 478 vb., 643 vb., Bölüm XXV, özellikle Kesim 4. (*Kapital*, Birinci Cilt, Ankara 1975, s. 506 vb., 680 vb., Yirmibeşinci Bölüm, özellikle Dördüncü Kesim, s. 678-685). -391

[147] Lenin, Y. N. Andreyev'in, "*Rusya'da Elsanatı Sanayiini Araştırma Komisyonu'nun Soruşturmalarna ve Öteki Kaynaklara Göre Rusya'da Elsanatı Sanayii*, St. Petersburg 1885, adlı yapıtına atıfta bulunmaktadır. ("Yardımcı işlerle" uğraşan kişilerin sayısının 7½ milyon olarak hesaplanması, kitabın 69. sayfasında verilmiştir.) Lenin, ayrıca, aynı yazarn, *Rusya'da Elsanatı Sanayii*, St. Petersburg 1882, s. 12, başlıklı yapıtına da değinmektedir. -394

[148] Reform-sonrası dönemde, çarlık Rusyası'ndaki geniş-çaplı sanayi gelişimini tanımlamak için, Lenin, o dönemin sayısız fabrika istatistik kaynaklarında (istatistik! sonuçlar, monografılar ve araştırma çalışmaları, resmî kaynak kitaplar, dergi ve gazete raporları, tezler vb.) bulunan malzemeyi inceledi. Lenin'in istatistikî verileri kontrol, işleme, birleştirme ve bilimsel olarak gruplandırma çalışması çeşitli kitaplardaki notlarında ve *Lenin Miscellany XXXIII. 2.* kesimde basılan diğer malzemelerde gösterilmiştir. Lenin'in temel fabrika istatistik kaynaklarını değerlendiriş için, ayrıca, "Fabrika istatistiklerimiz Sorunu Üzerine" başlıklı makalesine bakınız. (Bkz: Lenin, *Collected Works*, e. 4.) -396

[149] Karl Marx, *Capital*, c. I. Moskova 1958, s. 474 (*Capital*, Birinci Cilt, Ankara 1975, s.502) -397

[150] "Malikâneye ait mülkiyet niteliğindeki toprak beyi kuruluşu", bir toprak beyine ait olan ve onun serf-köylülerini çalıştıran bir feodal malikâne manüfaktürevi idi. Peter I'in, 1721'de çıkartılan bir karamamesi ile, fabrika sahiplerine, fabrikalarında çalıştırılmak üzere köylü satın almak izni verildi. Bu tür işletmelere bağlanan feodal işçilere, "sahip olunan köylüler" adı verildi. -410

[151] Lenin, *Perm Eyaleti, Krasnoufimsk Uyezdi İstatistiklerine Ait Malzeme*, c. V, Kısım I'e (Zavodsky bölgesi) atıfta bulunuyor, Kazan 1894; bu yapıtın 65. sayfasında, "1892'de Arta atelyelerindeki dükkânlardaki işlerine, borç ile bağlı olan bir işçiler grubu hakkında bilgi" başlıklı bir tablo bulunmaktadır. -424

[152] Lenin, burada, *Rusya'nın Madencilik ve Metalürji* sanayiinden aktarma yapıyor. Madenler Dairesi tarafından yayınlanmıştır. Şikago 1893 Uluslararası Kolombiya Sergisi, St. Petersburg 1893, s. 52. -426

[153] *Rusya'da Kapitalizmin Gelişmesi'nin* ilk baskısında, tablo, 1890 ve 1896 yıllarına ait rakamları da içeriyordu. İkinci baskıda bu rakamlar çıkarılmıştır. Üstelik, 1897 rakamları da ikinci baskıdaki aynı yıla ait rakamlardan biraz farklıdır. Tablonun, birinci baskıdaki ilgili kısmı şöyleydi:

| | | | | | | | |
|------|---------|-----|--------|------|--------|------|-------|
| 1890 | 56.560 | 100 | 28.174 | 49,7 | 13.418 | 23,7 | 367,2 |
| 1896 | 98.414 | 100 | 35.457 | 36,6 | 39.169 | 39,7 | 547,2 |
| 1897 | 113.982 | 100 | 40.850 | 35,8 | 46.350 | 40,6 | — |

Birinci baskıda verilen 1897 rakamlarının bir dipnotu vardı, bu da, ikinci baskıda çıkarılmıştır; bu dipnotta şöyle deniyordu: — "1898'de

İmparatorluktaki pik-demir üretimi, 133 milyon *pud* olarak hesaplanmıştı, bunun 60 milyon *pudu* Güneyde, 43 milyon *pudu* ise Urallarda üretilmişti (*Russkiye Vedomosti*, 1899, n° 1).” -427

^[154] Lenin, daha sonra, bu tabloyu, 1908’e ait rakamlarla tamamladı. Lenin’in eklediği veriler, 1910 yılında yayınlanmış olan *1908, Fabrika Müfettişlerine Ait Raporlar Derlemesi*’nden (s. 50-51) alınmıştır. Dolayısıyla, Lenin’in notları, ya 1910’da ya da 1911’de yapılmıştır. s. 447

^[155] “*Kayıkçılar* — nehirdeki tekneleri iple çeken ya da kürekle götüren işçiler. -459

^[156] Karl Marx, *Capital*, c. I, Moskova 1958, s. 642 (*Kapital*, Birinci cilt, Ankara 1975, s. 680). -459

^[157] Lenin, Şuşenskoye köyünde sürgünde iken, Krupskaya’nın yardımıyla, Sidney ve Beatrice Webb’in, *The History of the Trade Unionism* adlı yapıtının birinci cildini çevirdi ve ikinci cildin çevirisini basıma hazırladı. Webb’in kitabının, “Vladimir İlyin” (yani Lenin) “tarafından İngilizceden çevrilen” birinci cildi, 1900’de St. Petersburg’da, O. N. Popova tarafından basıldı. İkinci cilt 1901’de çıktı. -461

^[158] A. ve G. Kludov kardeşlerin malı olan “Kludov Fabrikası”, Ryazan eyaleti, Yegoryevsk kasabasında bulunuyordu. Firmanın tam adı: “Yegoryevsk Pamuk İpliği Fabrikası Şti., A. ve G. Kludov” idi, Lenin’in dipnotta verdiği (işçi sayısını ve üretim değerini gösteren) parantez içindeki veriler. *Fabrikalar Listesi*, St. Petersburg 1897, n° 763’ten alınmıştır. -469

^[159] Karl Marx, *Capital*, c. I, Moskova 1958, s. 747-749. (*Kapital*, Birinci Cilt, Ankara 1975, s. 782-784.) -466

^[160] *Last* – Rus ticaret gemilerinde kullanılan bir terim: iki tona eşittir. -481

^[161] Karl Marx, *Capital*, c III, Moskova 1959, s. 622. -486

^[162] 1890’larda *Russkaya Mysl* liberal bir yayındı, *Russki Vestnik* ise gerici görüşleri yansıtan bir dergiydi. -502

^[163] *Sobakeviç* – Gogol’ün *Ölü Canlar*’ında zorbalık eden, cimri top rak beyini canladırın bir karakter. -510

^[164] Karl Marx, *Capital*, c. I, Moskova 1958, Bölüm 30 (s. 745), (*Kapital*, s. 787). -510

^[165] *Bay Kupon* – 1880’ler ve 1890’larda benimsenen, kapital ve kapitalistleri anlatmak için kullanılan bir terim. “Bay Kupon” sözü, yazar Glep Uspenski tarafından “Ağır Günahlar” başlıklı makalelerinde kullanılmıştı. -513

^[166] Bkz: Gelep Uspenski’nin, “Kafkasya’da” başlıklı makalesi, *Yapıtlar*, c. II, 1918. -513

^[167] *Pokrut* – Rusya’nın kuzeyinde, deniz hayvanları avcılığıyla ve balıkçılıkla uğraşan artellerin üyeleri arasındaki iktisadî ilişkiler biçimi; ar telde üretim araçları, işçilerin bağımlı olduğu bir patrona aitti. Patron, genellikle, avın üçte-ikisini alıyor, işçiler ise yalnızca üçte-birini alıyordu. İşçiler, paylarının bir kısmını düşük bir fiyatla patrona satmak zorundaydı;

ödeme aynı olarak yapıyor, bu da işçilerin çok aleyhine oluyordu. -517

^[168] Karl Marx, *Capital*, c. I, Moskova s. 9 (*Kapital*, s. 15). -519

^[169] Lenin'in "Eleştirel Olmayan Eleştiri" başlıklı makalesi, bir "legal marksist" olan P. N. Skvortsov'un, *Rusya'da Kapitalizmin Gelişmesi* üzerine düşmanca incelemesine bir yanıttır. Lenin, 1900 Ocağında, Şuşenskoye'deki sürgününün son haftalarında, makale üzerinde çalışmaya başladı. Bu bilgi, N. K. Krupskaya'nın Lenin'in annesi M. A. Ülyanova'ya yazdığı 19 Ocak 1900 tarihli bir mektupta bulunmaktadır. Makale 1900 Martunda. Lenin'in sürgünden dönmesinden sonra bitirilmiş ve Mayıs ve Haziran 1900'de *Nauçnoye Obozrenye*'de yayınlanmıştır. Bu. Lenin'in, dışarı gitmeden önce, Rus legal yayınında çıkan son makalesidir. -329

^[170] Lenin, *Rusya'da Kapitalizmin Gelişmesi*'ne yaptığı atflarda, 1899 baskısının sayfa numaralarını veriyor. Banlar, mevcut-baskının-sayfa numaralarına uyacak biçimde değiştirilmiştir. -531

^[171] Turnak içindeki "Çi-çi-kov ... vb." sözleri. Çernişevski'nin *Rus Yazınında Gogol Dönemi Üzerine Makaleler* adlı yapıtındaki şu parçanın açıklamasıdır: "Ölü Canlar"ın espirili bir eleştirisi şöyle yapılabilir: Kitabın başlığı olan Çiçikov'un Maceraları [pohozdeniya] ya da Ölü Canlar sözünü naklettikten sonra doğrudan doğruya şöyle başlayın: 'Çi! Çi! kov'un.-okur hapşırıldığını sanmasın- sakinleşmesi (*prohlajdeniya*)... vb., vb..' Bir yirmi yıl kadar önce, bunu espirili bulan okurlar vardı." (Bkz: N. G. Çernişevski, *Rus Yazınında Gogol Dönemi Üzerine*, St. Petersburg 1892, s. 64.) -531

^[172] Karl Marx, *Capital*, c. II, Moskova 1957, s. 116-117. -533

^[173] Karl Marx, *Capital*, c. II. Moskova 1957 s. 115. -533

^[174] Karl Marx. *Capital*, c. II. Moskova 1957. s. 470.

^[175] Karl Marx, *Capital*, c. I, Moskova 1953, s. 350-351 (*Kapital*, s. 378). -536

^[176] Lenin'in "Bir Kez Daha Gerçekleştirme Teorisi Üzerine" başlıklı, V. İlyin imzalı makalesi, *Nauçnoye Obozrenye*, n° 8, Ağustos 1899'da çıktı. (Bkz: Lenin, *Collected Works*, c. 4.) -546.

^[177] "Marksizm ile burjuva bilmi karşısına, halkın, 'gözlerim açma' çabası." Lenin'in, *Narodnizmin İktisadî İçeriği ve Bay Struve'nin Kitabında Bunun Eleştirisi* adlı çalışmasında, struvecilik, "legal marksizm" üzerine yaptığı eleştiriye bir atıftır. Lenin, *Collected Works*, c. 1'de yer alan bu makale, "legal marksistlerin" gerçek niteliğini sergilemiş ve bunların marksist bayrağa ve işçi sınıfı hareketini burjuvazinin çıkarları için kullanmaya çalışan burjuva liberalleri olduklarını göstermişlerdir. -548

^[178] "Bu eğilimin sistemli bir tahlili" Lenin tarafından, *Materyalizm ve Ampiryokntisizm*'de yapılmıştır. Bu son derece önemli felsefi yapıt, 1908 de yazılmış ve 1909'da, Moskova'da kitap olarak yayınlanmıştır. -548